



***Střednědobý plán rozvoje sociálních služeb
v Olomouckém kraji***

pro roky 2021–2023

Garant: Odbor sociálních věcí Krajského úřadu Olomouckého kraje

Zpracovatel: Odbor sociálních věcí Krajského úřadu Olomouckého kraje ve spolupráci s pracovními skupinami zapojenými v procesu střednědobého plánování rozvoje sociálních služeb v Olomouckém kraji

Proces schvalování:

Rada Olomouckého kraje, č. usnesení UR/77/92/2019 ze dne 25. 11. 2019

Zastupitelstvo Olomouckého kraje, č. usnesení UZ/18/70/2019 ze dne 16. 12. 2019

Verze 1.2. Stav ke dni 16. 12. 2019

Obsah

Úvod	9
ČÁST A – POPISNÁ	11
1 Zpracování Střednědobého plánu 2021–2023	11
1.1 <i>Východiska plánování sociálních služeb</i>	11
1.2 <i>Způsob informování a zapojení občanů kraje, obcí a poskytovatelů sociálních služeb</i>	13
1.3 <i>Způsob zpracování Střednědobého plánu 2021–2023, včetně vymezení spolupráce</i>	14
1.3.1 <i>Spolupráce s obcemi</i>	15
1.3.2 <i>Spolupráce s poskytovateli sociálních služeb a osobami, kterým jsou sociální služby poskytovány</i>	17
1.4 <i>Časový harmonogram přípravy a schválení návrhu střednědobého plánu</i>	18
1.5 <i>Organizační struktura plánování sociálních služeb</i>	18
1.6 <i>Koordinace činností při zpracování, naplňování a vyhodnocování Střednědobého plánu 2021–2023</i>	21
1.6.1 <i>Koordinace činností při zpracování Střednědobého plánu 2021–2023</i>	21
1.6.2 <i>Naplňování a vyhodnocování Střednědobého plánu 2021–2023</i>	21
ČÁST B – ANALYTICKÁ	23
2 Vybrané sociodemografické údaje o Olomouckém kraji	23
2.1 <i>Základní charakteristika Olomouckého kraje</i>	23
2.2 <i>Demografické údaje</i>	25
2.3 <i>Analytické údaje týkající se pracovních skupin</i>	41
2.3.1 <i>Děti, mládež a rodina</i>	41
2.3.2 <i>Osoby se zdravotním postižením</i>	42
2.3.3 <i>Senioři</i>	45
2.3.4 <i>Etnické menšiny a cizinci</i>	46
2.3.5 <i>Osoby v krizi a osoby sociálně vyloučené</i>	48
2.3.6 <i>Osoby ohrožené návykovým jednáním</i>	52
2.4 <i>Krajský informační systém sociálních služeb Olomouckého kraje</i>	55
3 Dopad metodických a strategických dokumentů do oblasti sociálních služeb na území OK	57
3.1 <i>Reforma psychiatrické péče</i>	57
3.2 <i>Krajský plán vyrovnávání příležitostí pro osoby se zdravotním postižením na období 2017–2020</i>	58
3.3 <i>Strategie přípravy na stárnutí společnosti 2018–2022</i>	59
3.4 <i>Osoby bez přístřeší</i>	59
3.5 <i>Oblast služeb pro ohrožené rodiny a děti, prevence kriminality</i>	60
3.6 <i>Protidrogová politika OK</i>	61
4 Výkon sociální práce na úrovni obcí a kraje	61
5 Finanční plán pro oblast sociálních služeb	63

5.1	<i>Zdroje financování a náklady sociálních služeb v Olomouckém kraji</i>	63
5.1.1	Zdroje financování	63
5.1.2	Náklady sociálních služeb	66
5.2	<i>Financování sociálních služeb v Olomouckém kraji</i>	68
5.2.1	Program finanční podpory poskytování sociálních služeb v Olomouckém kraji	69
5.2.2	Financování sociálních služeb prostřednictvím individuálního projektu	73
5.3	<i>Realizace rozvojových cílů a jejich finanční zajištění</i>	74
ČÁST C – STRATEGICKÁ		76
6	Vize a hlavní cíle rozvoje sociálních služeb v OK	76
7	Rozvojové aktivity	77
8	Průřezové cíle a opatření	78
8.1	<i>Seznam průřezových cílů a opatření</i>	79
8.2	<i>Popis průřezových cílů</i>	79
9	Specifické cíle a opatření pro jednotlivé pracovní skupiny	93
9.1	<i>Pracovní skupina č. 1: DĚTI, MLÁDEŽ A RODINA</i>	93
9.1.1	Seznam cílů a opatření	95
9.1.2	Popis cílů a opatření	96
9.2	<i>Pracovní skupina č. 2: OSOBY SE ZDRAVOTNÍM POSTIŽENÍM</i>	112
9.2.1	Seznam cílů a opatření	115
9.2.2	Popis cílů a opatření	118
9.3	<i>Pracovní skupina č. 3: SENIOŘI</i>	148
9.3.1	Seznam cílů a opatření	150
9.3.2	Popis cílů a opatření	153
9.4	<i>Pracovní skupina č. 4: ETNICKÉ MENŠINY A CIZINCI</i>	183
9.4.1	Seznam cílů a opatření	185
9.4.2	Popis cílů a opatření	185
9.5	<i>Pracovní skupina č. 5: OSOBY V KRIZI A OSOBY SOCIÁLNĚ VYLOUČENÉ</i>	187
9.5.1	Seznam cílů a opatření	189
9.5.2	Popis cílů a opatření	189
9.6	<i>Pracovní skupina č. 6: OSOBY OHROŽENÉ NÁVYKOVÝM JEDNÁNÍM</i>	203
9.6.1	Seznam cílů a opatření	204
9.6.2	Popis cílů a opatření	204
ČÁST D – ZPŮSOB ZAJIŠTĚNÍ SÍŤE		211
10	Síť sociálních služeb	211
10.1	<i>Síť sociálních služeb</i>	211
10.2	<i>Přehled sociálních služeb zařazených v síti sociálních služeb pro roky 2015–2019</i>	213
10.3	<i>Modelace sítě sociálních služeb</i>	216
SEZNAM POUŽITÝCH ZKRATEK		219
SEZNAM, OBRÁZKŮ, GRAFŮ, MAP A TABULEK		221
PŘÍLOHY		224

Úvodní slovo

Vážení spoluobčané, milé čtenářky, milí čtenáři,

velmi mě těší, že mohu napsat několik úvodních vět při příležitosti publikování Střednědobého plánu rozvoje sociálních služeb v Olomouckém kraji pro roky 2021–2023. Jistě ne náhodou, jste právě otevřeli významný strategický dokument Olomouckého kraje, jenž bude v následujícím období jedním z hlavních nástrojů řízení sociální politiky kraje.



Plánování rozvoje sociálních služeb má v Olomouckém kraji svoji dlouholetou tradici. Samotný dokument je v pořadí již šestým počinem a vyústěním kontinuálního procesu plánování rozvoje sociálních služeb v území. Střednědobý plán rozvoje sociálních služeb v Olomouckém kraji pro roky 2021–2023 vychází z plánů předcházejících, ale prostřednictvím rozvojových aktivit, průřezových a specifických cílů rozvoje, v sobě reflektuje vědomosti, zkušenosti a vhled všech zapojených aktérů z řad pracovníků KÚOK, zástupců poskytovatelů sociálních služeb a příjemců služeb. V plánu nejsou opomenuty ani požadavky ze strany municipalit, jež jsou Vám, občanům, nejbližší a jejich prostřednictvím, je i krajská úroveň veřejné správy schopna vnímat měnící se potřeby obyvatel v území.

Současný plán je však plánem kompromisů. Od roku 2008 lze pozorovat vzrůstající objem finančních prostředků vynakládaných na sociální služby. Pouze dílčí nárůst zdrojů vyčleněných na jejich financování, který jen částečně sanuje zvyšující se požadavky a nároky kladené na síť sociálních služeb, dostává všechny zainteresované aktéry triády plánování do nelichotivé a dlouhodobě neudržitelné pozice. Olomoucký kraj má mimořádný zájem na tom, aby sociální služby poskytované na území byly kvalitní, po všech stránkách dostupné a aby byly poskytovány v souladu s potřebami obyvatel. Zároveň však musí být požadavky, ať už ze strany zájemců o služby, nových či současných poskytovatelů sociálních služeb, proveditelné. Vize o budoucí podobě služeb v Olomouckém kraji, jež prolíná celý dokument, je formulována následovně: *„Olomoucký kraj prostřednictvím efektivně fungující sítě kvalitních a místně dostupných sociálních služeb poskytuje podporu osobám v nepříznivé sociální situaci při řešení jejich potřeb s ohledem na podporu jejich samostatnosti, soběstačnosti a sociální začlenění.“*

Velmi si cením trvalé podpory procesu střednědobého plánování rozvoje sociálních služeb ve městech a obcích, stejně tak jako možnosti komunikace se zainteresovanými subjekty prostřednictvím členů v pracovních skupinách. Věřím, že výstupy i návrhy v dokumentu uvedené, budou užitečné nejen pro Olomoucký kraj a odbornou veřejnost, ale také pro samotné občany.

Dovolím si touto cestou poděkovat všem těm, kdo se na zpracování materiálu podíleli, ať již činností v rámci struktury plánování sociálních služeb nebo prostřednictvím připomínkování a Vám, vážení spoluobčané, přeji, abyste se s obtížnými životními situacemi vypořádali pokud možno bez pomoci sociálních služeb, avšak pokud to nebude možné, vězte, že služby pro Vás budou připraveny.

S úctou

A handwritten signature in blue ink, appearing to read 'Ladislav Okleštěk', written in a cursive style.

Ladislav Okleštěk

hejtman Olomouckého kraje

Výklad pojmů:

Akční plány rozvoje sociálních služeb Olomouckého kraje – jsou jednoletými prováděcími dokumenty Střednědobého plánu rozvoje sociálních služeb v Olomouckém kraji. Jejich cílem je definovat síť sociálních služeb na území Olomouckého kraje včetně její ekonomické náročnosti.

Deinstitucionalizace – proces, ve kterém dochází k transformaci institucionální (ústavní) péče v péči komunitní. Cílem je zkvalitnit život lidem a umožnit jim žít běžný život srovnatelný se životem jejich vrstevníků. Během deinstitucionalizace dochází k řízenému rušení ústavů a rozvoji komunitních sociálních služeb (ambulantní, terénní a pobytové formy). Výsledná struktura a provoz sociálních služeb jsou primárně orientovány na potřeby uživatelů služeb a jejich sociální začleňování, uživatelé nejsou vystavováni institucionalizaci.

KISSoS – Krajský informační systém sociálních služeb – online databázová aplikace, která umožňuje zachovat, aktualizovat a propojit do jednotlivých modulů aplikace informace a data o sociálních službách poskytovaných na území Olomouckého kraje. Aplikace je zpřístupněna jako informační zdroj pro efektivní plánování, koordinaci systému, vyhodnocení efektivity a sítě sociálních služeb všem poskytovatelům sociálních služeb, pracovníkům Odboru sociálních věcí Krajského úřadu Olomouckého kraje, koordinátorům plánování na obecní úrovni a zástupcům obcí.

Komunita – nejbližší, přirozené, běžné sociální prostředí; zahrnuje rodinu, sousedy, přátele, známé a místa, kde lidé běžně žijí, pracují, vzdělávají se a realizují běžné sociální aktivity.

Komunitní péče – pomoc a podpora poskytovaná lidem v komunitě s využitím sociálních služeb komunitního charakteru, veřejně dostupných služeb a neformální podpory.

Modelace sítě sociálních služeb – průběžné posuzování kapacit sociálních služeb působících na území Olomouckého kraje. Výstupem modelace sítě je Akční plán rozvoje sociálních služeb Olomouckého kraje na daný rok.

Neformální péče – péče v přirozeném sociálním prostředí osob, poskytována osobami blízkými nebo asistentem sociální péče bez nutnosti jejich odborného vzdělání, za podmínek dohodnutých s osobou mimo pracovněprávní vztah.

Nepříznivá sociální situace – nepříznivá sociální situace zahrnuje různé životní situace, ve kterých je osoba ohrožena sociálním vyloučením (tj. může být ohrožena nebo narušena schopnost osoby uspokojovat základní potřeby, žít ve svém běžném prostředí způsobem, který je ve společnosti považován za obvyklý apod.) a nemůže, nebo má oslabenou schopnost (např. z důvodu věku, nepříznivého zdravotního stavu, životní návyky a způsob života vedoucí ke konfliktu se společností, sociálně znevýhodňující prostředí, ohrožení práv a zájmů trestnou činností jiné fyzické osoby atd.) tuto situaci sama nějakým způsobem řešit.

Postup pro aktualizaci sítě sociálních služeb Olomouckého kraje – stanovuje pravidla pro aktualizaci sítě pro následující období jako východiska pro stanovení výše dotace pro rok, který následuje po kalendářním roce, v němž je prováděna aktualizace.

Síť sociálních služeb – souhrn registrovaných sociálních služeb, které mají sídlo nebo místo poskytování na území kraje, napomáhají řešit nepříznivou sociální situaci osob na území kraje, jsou v souladu se zjištěnými potřebami osob na území kraje a jsou financovány z krajského rozpočtu z finančních prostředků účelově určené dotace ze státního rozpočtu poskytované kraji na financování běžných výdajů souvisejících s poskytováním základních druhů a forem sociálních služeb, z finančních prostředků poskytnutých kraji na tento účel z programů Strukturálních fondů Evropských společenství a dalších programů Evropských společenství a vlastních rozpočtových prostředků kraje.

Sociální služba – dle zákona č. 108/2006 Sb., o sociálních službách, ve znění pozdějších předpisů, se jedná o soubor činností zajišťující pomoc a podporu osobám za účelem sociálního začlenění nebo prevence sociálního vyloučení. Je specifikována pro vymezenou cílovou skupinu osob, spádové území a definovanou kapacitu.

Střednědobý plán rozvoje sociálních služeb – strategický dokument kraje, který je výsledkem aktivního zjišťování potřeb osob na území kraje a hledání způsobů jejich uspokojování s využitím dostupných zdrojů. Je zpracovaný v souladu se zákonem č. 108/2006 Sb., o sociálních službách, ve znění pozdějších předpisů, ve spolupráci s obcemi na území kraje, se zástupci poskytovatelů sociálních služeb a se zástupci osob, kterým jsou poskytovány sociální služby.

Transformace – změna pobytové služby s ústavním charakterem na bydlení a podporu v běžném prostředí. Uživatelé služby přecházejí z ústavů do bytů či rodinných domů v běžné zástavbě, a žijí způsobem života, který je obvyklý pro jejich vrstevníky. Za transformaci je považován i proces snižování kapacity zařízení, či úplné zrušení kapacity zařízení a opuštění prostoru pobytové služby.

Úvod

Střednědobý plán rozvoje sociálních služeb v Olomouckém kraji pro roky 2021–2023 (dále jen „Střednědobý plán 2021–2023“) je stěžejní krajskou strategií v oblasti sociálních služeb definující žádoucí směr rozvoje sociálních služeb na území Olomouckého kraje (dále jen „OK“). Střednědobý plán 2021–2023 stanovuje hlavní cíle i podmínky rozvoje sociálních služeb pro dané období s nezbytnou vazbou na financování sociálních služeb. V neposlední řadě zajišťuje poskytovatelům sociálních služeb informace o dalším vývoji sociálních služeb v kraji. Na základě znalosti směřování krajské politiky v sociální oblasti mohou poskytovatelé sociálních služeb plánovat nastavení sociálních služeb dle stanovených cílů.

V souvislosti s novelou zákona č. 108/2006 Sb., o sociálních službách, ve znění pozdějších předpisů, je od roku 2015 součástí Střednědobého plánu síť sociálních služeb kraje. Jedná se o definovanou síť sociálních služeb, která je financována podle předem stanovených pravidel dotačního řízení, dle kterých kraj rozhoduje o výši dotace jednotlivých poskytovatelů sociálních služeb bez ohledu na jejich právní formu a v souladu s právem EU, stanovuje postupy pro vyúčtování a kontrolu použití finančních prostředků a administraci dotačního řízení. Síť sociálních služeb je každoročně modelována na základě nově zjištěných potřeb poskytování sociálních služeb v souladu se schváleným Postupem pro aktualizaci sítě sociálních služeb a je zveřejněna jako součást Akčního plánu rozvoje sociálních služeb v Olomouckém kraji pro aktuální rok, který je jednoletým prováděcím dokumentem Střednědobého plánu a definuje zjištěné potřeby na zajištění sociálních služeb a stanovuje jejich finanční nákladovost.

Struktura Střednědobého plánu 2021–2023 je stanovena v souladu s Metodikou přípravy veřejných strategií a Minimálními kritérii kvality plánování rozvoje sociálních služeb (dále jen „Kritéria“)¹. Dle prováděcí vyhlášky č. 387/2017 Sb., kterou se mění vyhláška č. 505/2006 Sb., kterou se provádějí některá ustanovení zákona o sociálních službách, ve znění pozdějších předpisů, účinnou od 1. 1. 2018, je Střednědobý plán 2021–2023 členěn do čtyř vzájemně provázaných částí:

- popisné; definující způsob zpracování střednědobého plánu, včetně zapojení občanů kraje, obcí a poskytovatelů do zpracování dokumentu;
- analytické; obsahující informace z analýz, zjištění a strategických dokumentů a ekonomickou analýzu;
- strategické; popisující budoucí žádoucí stav rozvoje sociálních služeb,
- a části vztahené ke způsobu zajištění sítě sociálních služeb; definující zásady, podmínky a postupy pro stanovení a zajištění sítě sociálních služeb.

Při tvorbě Střednědobého plánu 2021–2023 vycházel OK ze strategických materiálů na úrovni ČR, strategických dokumentů kraje, popisu stávající sítě služeb, mapování potřeb poskytování sociálních služeb, analýzy nákladovosti sociálních služeb a analýzy dostupných zdrojů financování. Dokument také kontinuálně navazuje na předchozí Střednědobý plán rozvoje sociálních služeb v Olomouckém kraji pro roky 2018–2020 (dále jen „Střednědobý plán 2018–2020“), a to především na výstupy z jeho evaluace.

Střednědobý plán 2021–2023:

- je zaměřen pouze na sociální služby definované zákonem o sociálních službách, a to bez ohledu na právní formu poskytovatele;
- umožňuje rozvoj sociálních služeb dle hlavních cílů a opatření;
- opatření jsou konkrétní, uskutečnitelná a měřitelná;
- vychází z konsenzu všech zúčastněných stran;
- je výchozím podkladem pro posouzení projektových záměrů v oblasti sociálních služeb;

¹ Kritéria zpracovaná MPSV vznikla z důvodu sjednocení pohledu na proces, výstupy a výsledky střednědobého plánování rozvoje sociálních služeb a dále se zaměrem blíže osvětlit nebo detailněji rozvést některá ustanovení zákona o sociálních službách týkajících se střednědobého plánování. Kritéria mají sloužit jako vodítko pro kraje při realizaci procesu plánování a při přípravě střednědobých plánů. MPSV (2015) https://www.mpsv.cz/files/clanky/23439/kriteria_111115.pdf

- podporuje efektivní, kvalitní a dostupné sociální služby;
- nastavuje síť sociálních služeb.

Střednědobý plán 2021–2023 byl zpracován dle legislativního stavu ke dni 31. 12. 2019. V případě legislativních změn týkajících se oblasti sociálních služeb v souvislosti s připravovanou novelou zákona o sociálních službách bude aktualizován prostřednictvím Akčních plánů rozvoje sociálních služeb Olomouckého kraje.

ČÁST A – POPISNÁ

1 Zpracování Střednědobého plánu 2021–2023

1.1 Východiska plánování sociálních služeb

Střednědobý plán 2021–2023 je zpracován jako strategický dokument, který naplňuje povinnost kraje plánovat rozvoj sociálních služeb danou zákonem č. 108/2006 Sb., o sociálních službách, ve znění pozdějších předpisů (dále jen „zákon o sociálních službách“). Střednědobý plán rozvoje sociálních služeb kraje je dle ustanovení § 101a odst. 3. písm. c) zákona o sociálních službách součástí žádosti o poskytnutí dotace na příslušný rozpočtový rok, kterou kraj předkládá Ministerstvu práce a sociálních věcí (dále jen „MPSV“).

Povinnost kraje zpracovávat Střednědobý plán rozvoje sociálních služeb vyplývá z ustanovení § 95 písm. d) zákona o sociálních službách: „Kraj zpracovává střednědobý plán rozvoje sociálních služeb ve spolupráci s obcemi na území kraje, se zástupci poskytovatelů sociálních služeb a se zástupci osob, kterým jsou poskytovány sociální služby, a informuje obce na území kraje o výsledcích zjištěných v procesu plánování, při zpracování plánu kraj přihlíží k informacím obce sděleným podle § 94 písm. e), a k údajům uvedeným v registru podle § 85 odst. 5.“

Obsah plánu rozvoje sociálních služeb upravuje zákon o sociálních službách v ustanovení § 3 písm. h): „Plánem rozvoje sociálních služeb se rozumí výsledek procesu aktivního zjišťování potřeb osob ve stanoveném území a hledání způsobu jejich uspokojování s využitím dostupných zdrojů, jehož obsahem je popis způsobu zpracování plánu, popis a analýza existujících zdrojů a potřeb osob, kterým jsou sociální služby určeny, včetně ekonomického vyhodnocení, strategie zajišťování a rozvoje sociálních služeb, povinnosti zúčastněných subjektů, způsob sledování a vyhodnocování plnění plánu a způsob, jakým lze provést změny v poskytování sociálních služeb.“

Střednědobé plánování rozvoje sociálních služeb je důležitou platformou pro aktivní uplatňování sociální politiky OK a vychází z mezinárodních a národních strategických dokumentů, dále pak ze strategických dokumentů OK. Národní strategické dokumenty pro oblast sociální politiky vedou k nastavení a sjednocení dané oblasti a v praxi jsou implementovány příslušnými prováděcími předpisy.

V mezinárodním kontextu lze za nejvýznamnější dokumenty ovlivňující oblast plánování a rozvoje sociálních služeb označit:

- Evropskou sociální chartu, která mj. vymezuje obsah jednotlivých práv a zdůrazňuje práva určitých osob, kterým má být poskytnuta zvláštní ochrana. V článku 13 je deklarováno právo na sociální a lékařskou pomoc a článek 14 stanoví právo využívat služby sociální péče.
- Úmluvu o právech osob se zdravotním postižením, která chrání osoby se zdravotním postižením před všemi druhy diskriminace a pokrývá občanská, politická, ekonomická, sociální a kulturní práva. Zavazuje smluvní strany nejenom k přijetí zákonů a nařízení dodržující tento princip, ale také k zajištění takových opatření, která umožní začlenění těchto osob do života společnosti tak, aby mohla být jejich práva v praktickém životě naplněna.

Vybrané národní strategické dokumenty v oblasti sociálních služeb:

Národní strategie rozvoje sociálních služeb na období 2016–2025 (usnesení vlády ČR č. 245 ze dne 21. 3. 2016)²

² <http://www.mpsv.cz/cs/26520>

Strategie sociálního začleňování 2014–2020 (usnesení vlády ČR č. 24 ze dne 8. 1. 2014)³

Národní strategie ochrany práv dětí a Akční plán k naplnění Národní strategie (usnesení vlády ČR č. 4 ze dne 4. 1. 2012)⁴

Strategie Evropa 2020⁵

Koncepce rodinné politiky 2017(MPSV)⁶

Národní zpráva o strategiích sociální ochrany a sociálního začleňování na léta 2008–2010 (usnesení vlády ČR č. 1209 ze dne 22. 9. 2008)⁷

Bílá kniha v sociálních službách (definuje základní principy transformace sociální politiky ČR, strategický dokument MPSV, 2003)⁸

Národní plán vytváření rovných příležitostí pro osoby se zdravotním postižením na období 2015–2020 (usnesení vlády ČR č. 567 ze dne 14. července 2014)⁹

Koncepce podpory transformace pobytových sociálních služeb v jiné typy sociálních služeb poskytovaných v přirozené komunitě uživatele a podporující sociální začlenění uživatele do společnosti (usnesení vlády ČR č. 127 ze dne 21. 2. 2007)¹⁰

Vládní plán financování Národního rozvojového programu mobility pro všechny na období 2016–2025 (usnesení vlády ČR č. 568 ze dne 14. 7. 2014)¹¹

Podnět k řešení situace života osob s PAS a jejich rodin (usnesení vlády ČR č. 111 ze dne 8. 2. 2016)¹²

Koncepce prevence a řešení problematiky bezdomovectví v ČR do roku 2020 (usnesení vlády ČR č. 666 ze dne 28. 8. 2013)¹³

Strategie romské integrace do roku 2020 (usnesení vlády ČR č. 127 ze dne 23. 2. 2015)¹⁴

Zásady dlouhodobé koncepce romské integrace do roku 2025 (usnesení vlády ČR č. 1573 ze dne 7. 12. 2005)¹⁵

Koncepce integrace cizinců v roce 2016 – Ve vzájemném respektu (usnesení vlády ČR ze dne 18. 1. 2016 č. 26)¹⁶

Strategie prevence kriminality na léta 2016–2020 (usnesení vlády ČR č. 66 ze dne 25. 1. 2016)¹⁷

Strategie boje proti sociálnímu vyloučení na období 2016–2020 (usnesení vlády ČR č. 133 ze dne 23. 2. 2015)¹⁸

³ <http://www.mpsv.cz/cs/17081>

⁴ <http://www.mpsv.cz/cs/14308>

⁵ <http://www.mmr.cz/getmedia/7c31b211-1a5a-46a8-b6bd-151b72dc94ec/EU2020-CJ.pdf>

⁶ http://www.mpsv.cz/files/clanky/7958/Narodni_koncepce_podpory_rodin_s_detmi.pdf

⁷ <http://www.mpsv.cz/cs/9119>

⁸ http://www.mpsv.cz/files/clanky/736/bila_kniha.pdf

⁹ <http://www.nrzp.cz/dokumenty/np-ozp.pdf>

¹⁰ http://www.mpsv.cz/files/clanky/3858/Koncepce_podpory.pdf

¹¹ <https://www.vlada.cz/cz/ppov/vvzpo/aktuality/vladni-plan-financovani-narodniho-rozvojoveho-programu-mobility-pro-vsechny-na-obdobi-20162025-121825/>

¹² <https://www.vlada.cz/cz/ppov/vvzpo/dokumenty/podnet-k-reseni-situace-zivota-osob-s-poruchou-autistickeho-spektra-a-jejich-rodin-140155/>

¹³ <http://www.mpsv.cz/files/clanky/16157/koncepce.pdf>

¹⁴ <https://www.vlada.cz/cz/clenove-vlady/pri-uradu-vlady/jiri-dienstbier/aktualne/vlada-schvalila-strategii-romske-integrace-do-roku-2020-126945/>

¹⁵ <http://www.vlada.cz/cz/ppov/zalezitosti-romske-komunity/dokumenty/zasady-dlouhodobé-koncepce-romské-integrace-do-roku-2025-20283/>

¹⁶ http://www.mpsv.cz/files/clanky/25571/Priloha_c_2_Aktualizovana_Koncepce_integrace_cizincu_ve_vzajemnem_respektu_a_P_ostup_pri_realizaci_aktualizovane_Koncepce_integrace_cizincu_v_roce_2016.pdf

¹⁷ <http://www.mvcr.cz/clanek/strategie-prevence-kriminality-na-leta-2012-2015.aspx>

¹⁸ <http://www.socialni-zaclenovani.cz/dokumenty/strategie-boje-proti-socialnimu-vyloucení/>

Národní strategie protidrogové politiky na období 2019 až 2027 (usnesení vlády ČR č. 329 ze dne 13. 5. 2019)¹⁹

Vybrané strategické dokumenty Olomouckého kraje:

Střednědobý plán rozvoje sociálních služeb v Olomouckém kraji pro roky 2018–2020

Akční plán rozvoje sociálních služeb Olomouckého kraje na rok 2020

Programové prohlášení Rady Olomouckého kraje pro období 2016–2020

Strategie rozvoje územního obvodu Olomouckého kraje

Krajský plán vyrovnávání příležitostí pro osoby se zdravotním postižením v Olomouckém kraji na období 2017–2020

Strategický protidrogový plán Olomouckého kraje na období 2019–2022

Strategie prevence kriminality Olomouckého kraje na období 2017–2021

Koncepce rodinné politiky Olomouckého kraje na období 2019–2022

Strategické dokumenty OK jsou k dispozici na webových stránkách Olomouckého kraje <http://www.olkraj.cz/>.

1.2 Způsob informování a zapojení občanů kraje, obcí, poskytovatelů sociálních služeb a osob, kterým jsou sociální služby poskytovány, do zpracování střednědobého plánu

OK považuje informování a zapojení občanů kraje, obcí, poskytovatelů sociálních služeb a osob, kterým jsou sociální služby poskytovány, do tvorby dokumentů vztahujících se k rozvoji sociálních služeb, za jeden z aspektů rozhodných pro nastavení kvalitní sítě sociálních služeb, která zajišťuje zjištěné potřeby osob a napomáhá na území kraje řešit jejich nepříznivou sociální situaci.

Od roku 2007, kdy byl zahájen proces střednědobého plánování rozvoje sociálních služeb na krajské úrovni v souladu s přijatým zákonem o sociálních službách, docházelo k postupnému zkvalitňování celého procesu včetně prohlubování spolupráce všech zainteresovaných aktérů. Plánování sociálních služeb na území OK je založeno na principu tzv. komunitního plánování.

Odborná i laická veřejnost je prostřednictvím webových stránek OK, v části Střednědobé plánování sociálních služeb, průběžně informována o probíhajících procesech v rámci plánování sociálních služeb.

Prostřednictvím úřední desky OK byli občané OK informováni o usnesení Zastupitelstva Olomouckého kraje č. UZ/13/63/2018 ze dne 17. 12. 2018 o Záměru a zadání realizace procesu tvorby Střednědobého plánu rozvoje sociálních služeb v Olomouckém kraji pro roky 2021–2023. Veřejnost měla možnost se do procesu tvorby Střednědobého plánu 2021–2023 zapojit prostřednictvím zaslaných podnětů a připomínek vztahujícím se k zajištění a rozvoji sociálních služeb na území OK.

Na tvorbě tohoto strategického dokumentu se v nemalé míře spolupodíleli všichni zainteresovaní aktéři. Veřejným připomínkováním strategického dokumentu, byla v maximální možné míře do tvorby Střednědobého plánu 2021–2023 zapojena i odborná a laická veřejnost.

¹⁹ https://www.vlada.cz/assets/ppov/protidrogova-politika/strategie_revize.pdf

1.3 Způsob zpracování Střednědobého plánu 2021–2023, včetně vymezení spolupráce s obcemi, poskytovateli sociálních služeb a osobami, kterým jsou sociální služby poskytovány

Střednědobý plán 2021–2023 byl zpracován Odborem sociálních věcí Krajského úřadu Olomouckého kraje metodou komunitního plánování. Komunitní plánování sociálních služeb (dále jen „KPSS“) je metoda, kterou lze efektivně rozvíjet sociální služby v rámci dané komunity/lokality tak, aby nabídka sociálních služeb co nejvíce odpovídala zjištěné potřebnosti sociálních služeb v návaznosti na účelné a efektivní využívání finančních prostředků. Metodou komunitního plánování byly zpracovány také předcházející střednědobé plány, na které Střednědobý plán 2021–2023 navazuje.

Střednědobý plán 2021–2023 byl zpracován v souladu s usnesením Vlády ČR č. 318 ze dne 2. 5. 2013 o Metodice přípravy veřejných strategií, prováděcí vyhláškou č. 387/2017 Sb., a Minimálními kritérii kvality plánování rozvoje sociálních služeb na krajské úrovni (dále jen „Kritéria“).

Záměrem a zadáním realizace procesu tvorby Střednědobého plánu 2021–2023 byl stanoven časový rámec a harmonogram celého plánovacího období a specifikovány kompetence subjektů organizační struktury pro plánování sociálních služeb na krajské úrovni. Dle uvedeného zadání bylo při zpracování Střednědobého plánu 2021–2023 postupováno v následujících fázích:

- Fáze přípravná – výstupem dané fáze je zpracovaný a projednaný záměr rámcového určení obsahu a časové posloupnosti činnosti pro celé plánovací období. Pro tuto fázi bylo využito např. výstupů z monitorovacích zpráv Střednědobého plánu 2018–2020, metodických a strategických dokumentů MPSV a OK;
- Fáze analyticko-strategická – výstupem je zmapování výchozího stavu v oblasti sociálních služeb na území kraje a znalost hlavního směřování v oblasti sociálních služeb. Ze zjištěných skutečností vztahujících se k situaci v základních sociálních procesech v území, zmapovaných potřeb uživatelů, situace poskytovatelů z hlediska naplnění kapacit služeb a jejich ekonomické situace, potřeb obcí v území, je zpracovaný a schválený Střednědobý plán 2021–2023;
- Fáze implementační – bude zaměřena na realizaci cílů Střednědobého plánu 2021–2023 a průběžnou evaluaci po celou dobu platnosti strategického dokumentu. Na této fázi se budou úzce spolupodílet jednotlivé PS zařazené v organizační struktuře pro plánování sociálních služeb na krajské úrovni. V průběhu fáze implementační bude naplňování cílů a opatření Střednědobého plánu 2021–2023 průběžně monitorováno a vyhodnocováno. V případě zjištění nových skutečností, které mají vliv na aktualizaci cílů a opatření mohou pracovní skupiny iniciovat jejich změnu, která bude promítnuta jako aktualizace cílů a opatření v akčním plánu pro příslušný rok;
- Fáze evaluační – výstupem bude zpracovaná evaluační zpráva obsahující vyhodnocení daného období, obsahující podněty pro další plánovací období, případné návrhy na aktualizaci nastavených cílů a opatření strategického dokumentu.

Ve všech fázích tvorby Střednědobého plánu 2021–2023 byl brán zřetel na skutečnosti, že sociální služby v OK:

- jsou poskytovány osobám v nepříznivé sociální situaci, kterou není možné řešit pomocí veřejně dostupných služeb, jiných běžných služeb a přirozených zdrojů,
- jsou poskytovány uživatelům především v jejich přirozeném/domácím prostředí,
- podporují uživatele v samostatném a nezávislém životě s cílem předcházet či zamezit jeho sociálnímu vyloučení, navrátit jej do běžného života,
- jsou ekonomicky udržitelné,
- jejich zařazení do sítě sociálních služeb vychází z deklarace potřebnosti a finanční podpory obcí,
- jsou poskytovány v komplexní legislativně stanovené šíři a v souladu s reálnými potřebami.

Obrázek 1 Tři úrovně plánování sociálních služeb

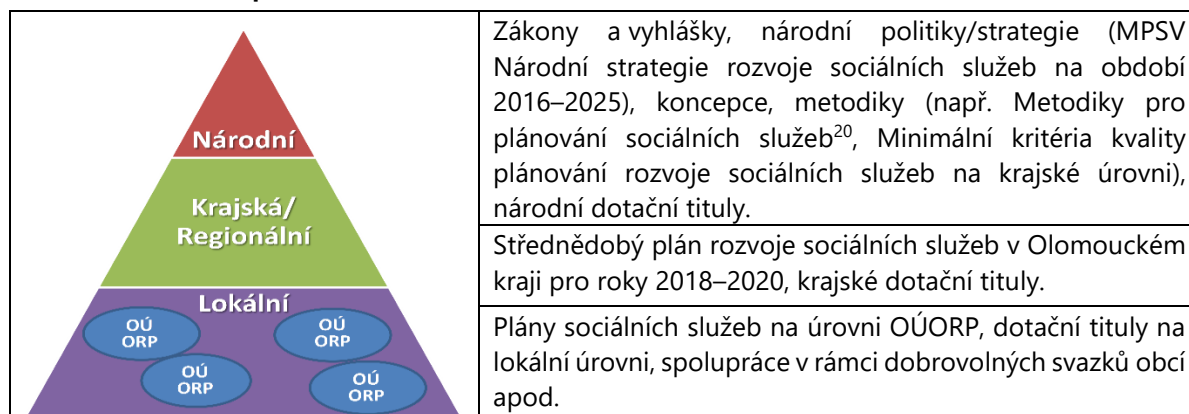

Zdroj: ACCENDO, 2019

Z výše uvedeného vyplývá, že základní východiska pro tvorbu Střednědobého plánu 2021–2023 jsou navázána na KPSS v návaznosti na:

- strategické dokumenty a dostupná data z oblasti sociálních služeb na území OK,
- zjištěnou a vyhodnocenou aktuální potřebnost obyvatel OK v oblasti poskytování sociálních služeb,
- spolupráci s obcemi a obecními úřady obcí s rozšířenou působností.

1.3.1 Spolupráce s obcemi

Proces plánování rozvoje sociálních služeb na krajské úrovni se odvíjí zejména od spolupráce kraje s obcemi, které dle zákona o sociálních službách § 94 písm. e) sdělují kraji za účelem přípravy a realizace jeho střednědobého plánu informace o potřebách poskytování sociálních služeb osobám nebo skupinám osob na území obce, o možnostech uspokojování těchto potřeb prostřednictvím sociálních služeb a o jejich dostupných zdrojích. Úloha obcí vyplývá také ze zákona č. 128/2000 Sb., o obcích (obecní zřízení), ve znění pozdějších předpisů, § 35 odst. 2, dle kterého obce pečují v souladu s místními předpoklady a s místními zvyklostmi o vytváření podmínek pro rozvoj sociální péče a pro uspokojování potřeb svých občanů. Tato povinnost obcí spadá do jejich samostatné působnosti.

Role obecních úřadů obcí s rozšířenou působností v procesu plánování sociálních služeb na krajské úrovni je důležitá a nezastupitelná, neboť jsou pro OK klíčovými partnery nejen z pohledu činností vykonávaných v rámci samostatné působnosti, a to při zjišťování potřeb občanů na svém území, ale také z pohledu činností vykonávaných v přenesené působnosti, a to při koordinaci poskytování sociálních služeb na území jejich správního obvodu.

Propojení koordinace a udržení spolupráce mezi plánováním na obecní a krajské úrovni je nastaveno prostřednictvím Skupiny ORP, která je zařazena do organizační struktury pro plánování sociálních služeb na krajské úrovni a je složena z vedoucích odborů sociálních věcí OÚORP. Z hlediska získávání aktuálních informací vztahujících se k nastavení sociálních služeb na území ORP je role Skupiny ORP nezastupitelná.

Na počátku roku 2019 byly v souladu s ustanovením § 39a vyhlášky č. 387/2017 Sb. s žádostí o součinnost při tvorbě Střednědobého plánu 2021–2023, osloveny všechny OÚORP v OK o poskytnutí údajů vztažených k zhodnocení potřeb sociálních služeb na svých územích, vycházejících z priorit obcí, komunitních plánů, ze zpracovaných analytických podkladů, znalosti místní situace a sociální práce. Po obdržení požadovaných informací, byly uskutečněny s jednotlivými OÚORP cílené konzultace nad zaslánými výstupy. Zjištěná a odůvodněná potřebnost z jednotlivých OÚORP byla jedním ze stěžejních podkladů pro nastavení specifických cílů a opatření jednotlivých PS Střednědobého plánu 2021–2023, který tak reflektuje objektivně zjištěnou a validně podloženou potřebnost sociálních služeb na území jednotlivých OÚORP.

²⁰ MPSV (2005) Metodiky pro plánování sociálních služeb. https://www.mpsv.cz/files/clanky/6480/Metodika_obecna.pdf

Přehled komunitního plánování sociálních služeb v lokalitách OK

Tabulka 1 Územní a časová působnost obecních komunitních plánů

Komunitní plány		Územní působnost	Časová působnost
1.	Komunitní plán sociálních služeb na území ORP Šumperk na období let 2019–2021	ORP Šumperk	2019–2021
2.	Akční plán rozvoje sociálních služeb na území správního obvodu ORP Přerov 2020	ORP Přerov	2020
3.	5. komunitní plán sociálních služeb Olomoucka na období let 2020–2022	ORP Olomouc	2020–2022
4.	Střednědobý plán sociálních služeb SO ORP Hranice na období 2020–2022	ORP Hranice	2020–2022
5.	Komunitní plán sociálních služeb na Uničovsku 2020–2022	ORP Uničov	2020–2022
6.	Střednědobý plán rozvoje sociálních služeb a služeb souvisejících na Jesenicku na období let 2018–2020	ORP Jeseník	2018–2020
7.	III. Střednědobý plán rozvoje sociálních služeb správního obvodu ORP Mohelnice 2020–2022	ORP Mohelnice	2020–2022
8.	Střednědobý plán rozvoje sociálních služeb na Lipensku pro roky 2020–2022	ORP Lipník nad Bečvou	2020–2022
9.	Střednědobý plán rozvoje sociálních služeb SO ORP Litovel 2020–2022	ORP Litovel	2020–2022
10.	Střednědobý plán rozvoje sociálních služeb na Šternbersku na období 2020–2023	ORP Šternberk	2020–2023
11.	Komunitní plán sociálních a navazujících služeb v Zábřehu na období 2020–2022	ORP Zábřeh	2020–2022
12.	Střednědobý plán rozvoje sociálních služeb Konicka pro roky 2019–2021	ORP Konice	2019–2021
13.	Střednědobý plán rozvoje sociálních služeb na období let 2019–2021	ORP Prostějov	2019–2021

Komunitní plány jsou dostupné na webových stránkách jednotlivých měst.

1.3.2 Spolupráce s poskytovateli sociálních služeb a osobami, kterým jsou sociální služby poskytovány

Mezi stěžejní subjekty procesu plánování sociálních služeb na území OK patří poskytovatelé sociálních služeb, kteří svou činností uspokojují identifikované potřeby občanů. Pro vytváření vhodných strategií řešení jsou informace od poskytovatelů sociálních služeb nezbytné jednak s ohledem na jejich reflexi potřeb osob, které se na ně obracejí, ale i zpětnou vazbu od uživatelů, kterým jsou sociální služby poskytovány. Poskytovatelé sociálních služeb reflektují nejen potřeby občanů daného území, ale i změny v potřebách uživatelů, jimž sociální službu poskytují.

Do procesu tvorby Střednědobého plánu 2021–2023 byli poskytovatelé sociálních služeb zapojeni prostřednictvím členství v PS pro střednědobé plánování sociálních služeb na krajské úrovni. Poskytovatelé sociálních služeb dále, prostřednictvím modulu Benchmarking webové aplikace KISSoS, poskytují v rámci výkaznictví data a informace, jež jsou nezbytná pro modelaci sítě sociálních služeb OK. Aplikace KISSoS a její jednotlivé moduly, jsou proto neustále aktualizovány ze strany OK i ze strany poskytovatelů sociálních služeb.

Stejně tak jako poskytovatelé sociálních služeb, tak i osoby, kterým jsou sociální služby poskytovány, jsou do procesu plánování sociálních služeb zapojeny prostřednictvím členství v PS, a to především na obecní úrovni. Zejména zapojením stávajících i potenciálních uživatelů sociálních služeb do procesu plánování sociálních služeb na místní úrovni je možno identifikovat a následně promítnout zjištěnou potřebnost do strategických dokumentů na místní a krajské úrovni.

Na základě stanovených pravidel připomínkovacího procesu a v souladu s Kritérii byl Střednědobý plán 2021–2023 před jeho schválením orgány OK, v rámci dodržení transparentnosti a zajištění konsensu mezi uživateli, poskytovateli a zadavateli sociálních služeb, předložen veřejnosti k připomínkování. Cílem připomínkového řízení bylo oslovit co nejširší skupinu uživatelů, poskytovatelů a zadavatelů²¹ sociálních služeb, laické i odborné veřejnosti, zaměstnavatelů a zástupců politické reprezentace. Dokument byl rovněž zveřejněn na webových stránkách OK a o možnosti připomínkovat Střednědobý plán 2021–2023 byla veřejnost informována na úřední desce OK.

1.4 Časový harmonogram přípravy a schválení návrhu střednědobého plánu

Při tvorbě Střednědobého plánu 2021–2023 byl všemi účastníky procesu respektován časový harmonogram Záměru a zadání realizace procesu tvorby Střednědobého plánu rozvoje sociálních služeb v Olomouckém kraji pro roky 2021–2023 schváleném v ZOK.

Tabulka 2 Časový harmonogram přípravy a schválení návrhu střednědobého plánu

termín	činnost/proces
listopad 2018	Schválení Záměru a zadání realizace procesu tvorby Střednědobého plánu rozvoje sociálních služeb v Olomouckém kraji na roky 2021–2023 v ROK Aktualizace organizační struktury pro plánování sociálních služeb Setkání zástupců politické reprezentace obcí II. a III. typu a jejich zapojení do přípravy strategického dokumentu: <ul style="list-style-type: none"> – stanovení hlavních strategických východisek/zásad směřování sociálních služeb na úrovni kraje
prosinec 2018	Schválení Záměru a zadání realizace procesu tvorby Střednědobého plánu rozvoje sociálních služeb v Olomouckém kraji na roky 2021–2023 v ZOK Zveřejnění informace o zahájení zpracování střednědobého plánu spolu s popisem způsobu možnosti zapojení veřejnosti do jeho zpracování na úřední desce OK
listopad 2018 – březen 2019	Jednání pracovních skupin <u>Výstupy z pracovních skupin:</u> <ul style="list-style-type: none"> – hodnocení potřeb a nepříznivých sociálních situací občanů kraje ve vztahu k sociálním službám, – shrnutí aktuálních informací z obcí (potřebnost sociálních služeb na úrovni OÚORP, výskyt a charakter nepříznivých sociálních situací a potřeb), – shrnutí známých a zjištěných informací, rámcový výstup s návrhy opatření. Sběr podkladů pro analytickou část plánu
duben 2019 – červenec 2019	Jednání pracovních skupin <u>Výstupy z pracovních skupin:</u> <ul style="list-style-type: none"> – určení jednotlivých okruhů a oblastí, jejich rozpracování do vhodných řešení, – formulace vhodných variant řešení, – zvážení silných a slabých stránek navrhovaných řešení, – sumarizace dílčích zjištění do ucelené formy. Strategická část plánu – Zpracování návrhů specifických a průřezových cílů a opatření Střednědobého plánu 2021–2023

²¹ Jedná se o obce, statutární města, krajský úřad a MPSV.

termín	činnost/proces
září 2019	<ul style="list-style-type: none"> – jednání Realizačně manažerského týmu – revize specifických a průřezových cílů – jednání Skupiny ORP a Krajské koordinační skupiny – představení návrhu Střednědobého plánu 2021–2023 s návrhy cílů a opatření – Setkání poskytovatelů sociálních služeb OK – představení návrhu Střednědobého plánu 2021–2023
říjen 2019	Zpracování návrhu Střednědobého plánu 2021–2023 v podobě dokumentu zpracovaného v souladu s Metodikou
listopad 2019	Zveřejnění informace o možnosti připomínkování Střednědobého plánu 2021–2023 na úřední desce OK Připomínkový proces v rámci Krajského úřadu Olomouckého kraje, vypořádání připomínek
prosinec 2019	Projednání Střednědobého plánu 2021–2023 v poradních orgánech ROK (věcně příslušných komisích) Projednání a schválení Střednědobého plánu 2021–2023 v příslušných orgánech kraje – ROK a ZOK Zveřejnění Střednědobého plánu 2021–2023 v elektronické podobě na web stránkách OK
leden 2020	Zahájení prováděcí/implementační fáze plánu – příjem žádostí o zařazení nových služeb do sítě sociálních služeb Olomouckého kraje na rok 2021 v souladu s Postupem pro aktualizaci sítě sociálních služeb schváleným ZOK

1.5 Organizační struktura plánování sociálních služeb

Organizační struktura pro plánování sociálních služeb na krajské úrovni zajišťuje účast všech zainteresovaných stran (veřejnost, poskytovatelé služeb a jejich zřizovatelé, uživatelé služeb, blízké osoby, zadavatelé) a podporuje vzájemnou komunikaci a sdílení relevantních informací.

Obrázek 2 Schématické zobrazení organizační struktury plánování sociálních služeb na krajské úrovni

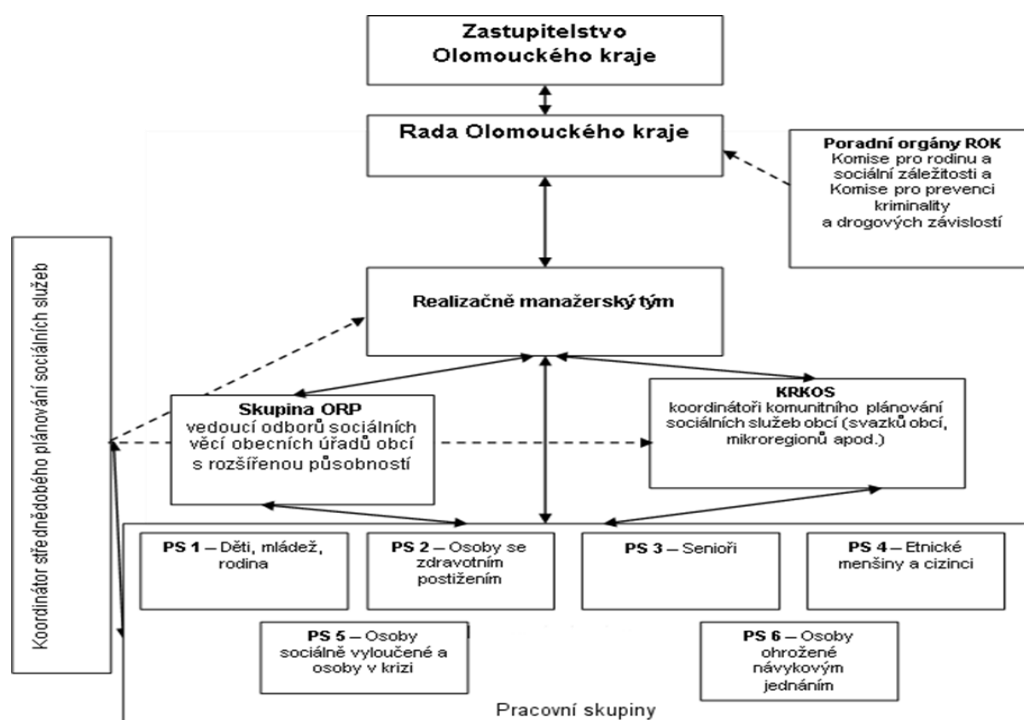

Zdroj: OSV KÚOK

Rada a Zastupitelstvo Olomouckého kraje

- politické projednávání a rozhodování

Rada Olomouckého kraje projednává návrh Střednědobého plánu rozvoje sociálních služeb a doporučuje jej ke schválení Zastupitelstvu Olomouckého kraje. Zastupitelstvo Olomouckého kraje schvaluje Střednědobý plán.

Poradní orgány Rady Olomouckého kraje – Komise

- projednávání a doporučení

Komise pro rodinu a sociální záležitosti a Komise pro prevenci kriminality a drogových závislostí připomínají a projednávají návrh Střednědobého plánu a doporučují jej k projednání ROK.

Koordinátor střednědobého plánování sociálních služeb

- koordinace a administrativní zajištění celého procesu

Odpovídá za koordinaci procesu plánování, průběžně zpracovává dílčí písemné výstupy včetně návrhu konečné podoby Střednědobého plánu. V realizační fázi zajišťuje monitoring a vyhodnocování procesu naplňování plánu.

Realizačně manažerský tým

- zajištění odborné a metodické stránky procesu tvorby i naplňování plánu, konzultace, připomínkování, svodná stanoviska, příprava materiálů k projednání dotčených orgánů ROK a ZOK

Realizačně manažerský tým (dále jen „RMT“) plní roli řídicí skupiny jako garanta procesu plánování a implementace. Je výkonným subjektem, jehož úkolem je příprava a zpracování Střednědobého plánu na základě výstupů z pracovních, konzultačních a vyjednávacích skupin, a v následné realizační fázi sledování postupu a míry plnění stanovených úkolů.

Krajská koordinační skupina

- propojení komunitního plánování sociálních služeb na úrovni obcí (svazků obcí, mikroregionů) s krajskou úrovní plánování (výkon samosprávy v oblasti sociálních služeb); konzultace; koordinace výstupů; tvorba a připomínkování plánu a jeho aktivní naplňování

Krajská koordinační skupina (dále jen „KRKOS“) je složena z koordinátorů a metodiků komunitního plánování sociálních služeb na úrovni obcí.

Skupina ORP

- propojení koordinace poskytování sociálních služeb na území správního obvodu obcí s rozšířenou působností s krajskou úrovní koordinace poskytování sociálních služeb (přenesený výkon státní správy v oblasti sociálních služeb); konzultace; koordinace výstupů; tvorba a připomínkování plánu a jeho aktivní naplňování

V organizační struktuře střednědobého plánování sociálních služeb jde o nezastupitelnou skupinu z hlediska mapování a nastavení finančně udržitelné sítě potřebných sociálních služeb s ohledem na jejich místní a časovou dostupnost, kvalitu a efektivitu v jednotlivých regionech OK. Tato kompetence obecních úřadů obcí s rozšířenou působností je upravena ustanovením § 92 písm. d) zákona o sociálních službách.

Manažer pracovní skupiny

- zajištění odborné, metodické a administrativní činnosti pracovních skupin; zajištění komunikace mezi jednotlivými pracovními skupinami (horizontální spolupráce) a komunikace směrem k RMT (vertikální spolupráce); konzultace; koordinace výstupů; tvorba a připomínkování plánu a jeho aktivní naplňování

Manažery pracovních skupin jsou vždy zaměstnanci OK zařazení do Krajského úřadu Olomouckého kraje (dále jen „KÚOK“), manažer odpovídá za činnost a výstupy PS.

Pracovní skupiny

- zajištění komunikace s poskytovateli a uživateli sociálních služeb, zjišťování potřeb; tvorba a připomínkování plánu a jeho aktivní naplňování

Členění pracovních skupin:

1. Děti, mládež a rodina
2. Osoby se zdravotním postižením
3. Senioři
4. Etnické menšiny a cizinci
5. Osoby v krizi a osoby sociálně vyloučené
6. Osoby ohrožené návykovým jednáním

Členy PS jsou zástupci všech zainteresovaných stran vstupujících do plánovacího procesu (např. veřejnosti, zadavatelů, poskytovatelů, uživatelů sociálních služeb a osob blízkých). Činnost jednotlivých PS je zaměřena na zjišťování potřeb cílových skupin, z nich vyplývajících návrhů na poskytování potřebných druhů a forem sociálních služeb v požadovaném rozsahu a kvalitě, zajišťování vzájemných vazeb mezi nimi. PS zajišťují horizontální úroveň spolupráce a komunikace v případě služeb poskytovaných více cílovým skupinám uživatelů.

1.6 Koordinace činností při zpracování, naplňování a vyhodnocování Střednědobého plánu 2021–2023

1.6.1 Koordinace činností při zpracování Střednědobého plánu 2021–2023

Proces zpracování, naplňování a vyhodnocování Střednědobého plánu 2021–2023 se odvíjí především od vzájemné spolupráce všech zainteresovaných aktérů a provázanosti jednotlivých fází plánovacího procesu.

Na počátku přípravy Střednědobého plánu 2021–2023 OK inicioval setkání se zástupci nově zvolené politické reprezentace obcí, které bylo zaměřeno na plánované záměry jednotlivých OÚORP v oblasti sociálních služeb a jejich zasazení do legislativního rámce plánování a financování sociálních služeb s cílem nastavení finančně udržitelné sítě sociálních služeb a její rozvoj odpovídající potřebám obyvatel jednotlivých OÚORP. Pro funkční a cyklický proces KPSS je role OÚORP klíčová, a to především při zjišťování potřeb obyvatel v území ve vztahu ke konkrétním druhům a typům sociálních služeb, mapování efektivity stávajících služeb, definování priorit a parametrů rozvoje včetně jeho financování. Veškeré výstupy získané od jednotlivých OÚORP v průběhu analyticko-strategické fáze zpracování Střednědobého plánu 2021–2023 byly pracovníky KÚOK sumarizovány a předány jako jedny ze zásadních podkladů pro tvorbu průřezových a specifických cílů do PS. V průběhu tvorby strategického dokumentu probíhala intenzivní jednání PS pro plánování sociálních služeb na krajské úrovni, na kterých byly vyhodnoceny veškeré získané výstupy z mapování výchozího stavu v oblasti sociálních služeb na území kraje. Činnost PS byla koordinována z pozice krajského koordinátora sociálních služeb a manažery jednotlivých PS (zaměstnanci KÚOK). Kontinuálně probíhající koordinovaná výměna nezbytných podkladů na horizontální i vertikální úrovni plánování sociálních služeb zabezpečila dostatek aktuálních podkladů pro tvorbu strategické části dokumentu.

1.6.2 Naplňování a vyhodnocování Střednědobého plánu 2021–2023

Proces evaluace specifických cílů a opatření PS a průřezových cílů a opatření je zaměřen především na objektivní zjištění stavu plnění Střednědobého plánu. Účelem evaluace je zmapování skutečně dosažených výsledků a následné porovnání s nastavenými a požadovanými výstupy, které jsou uvedeny ve Střednědobém plánu. Evaluace cílů a opatření za jednotlivé PS je zpracována ze strany manažerů skupin, kteří přitom spolupracují se členy dané pracovní skupiny. Evaluaci průřezových cílů a opatření

zpracovává koordinátor střednědobého plánování sociálních služeb. Připomínkování evaluační zprávy probíhá napříč celou organizační strukturou plánování sociálních služeb na krajské úrovni.

Sledování průběhu plnění, aktuálního dění a situace v oblasti sociálních služeb v OK vede k vyhodnocení a předkládání vhodných řešení zaměřených na optimalizaci a aktualizaci stavu a procesu. Implementace tak umožní vyvodit závěry o míře naplnění stanovených cílů.

Naplňování opatření:

Naplněno – opatření, u kterých byly aktivity vedoucí k jejich naplnění zrealizovány, bylo dosaženo cíle, který byl opatřením nastaven.

Rozpracováno + částečně naplněno – skupina cílů a opatření, v nichž jsou aktivity vedoucí k dosažení cíle rozpracovány tak, aby v budoucím období mohl být naplněn, případně je naplněna část nastaveného opatření.

Průběžně naplňováno – jedná se o cíle a opatření, která jsou naplňována v průběhu každého roku platnosti dokumentu a každoročně jsou vyvíjeny činnosti vedoucí k jejich naplnění.

Nenaplněno – do této skupiny jsou zařazeny cíle a opatření, u kterých nedošlo ze strany poskytovatelů sociálních služeb, v souladu s POSTUPem, k podání žádosti o zařazení nové sociální služby do sítě sociálních služeb OK, případně aktualizaci jednotek u sociální služby zařazené v síti sociálních služeb OK.

Na základě výstupů z procesu implementace budou uskutečňovány změny sledující zlepšení celkové účinnosti plánu. Aktualizace Střednědobého plánu 2021–2023 bude probíhat prostřednictvím Akčních plánů, jejichž součástí je Evaluační zpráva o naplňování Střednědobého plánu za daný rok spolu se seznamem opatření střednědobého plánu naplněných v daném roce.

ČÁST B – ANALYTICKÁ

Analytická část je nezbytnou součástí nejen střednědobého plánu sociálních služeb, ale každé strategie. Kvalitní plánování je založeno na datech popisujících sociální realitu. Shromažďování, zpracování a vyhodnocení specificky zaměřených dat vztahujících se k určitému území slouží v prvních fázích KPSS jako jeden z řady informačních podkladů, na základě kterých dochází k formulaci výchozích náhledů a rozvojových návrhů o dané oblasti. Následující část Střednědobého plánu 2021–2023 tak obsahuje vybrané informace o obyvatelstvu a dalších trendech ze sociální oblasti identifikovatelných na území OK. Data pocházejí z veřejně dostupných zdrojů, zejména z portálu ČSÚ, Úřadu práce ČR, MPSV, České správy sociálního zabezpečení (dále jen „ČSSZ“), informačního systému Olomouckého kraje KISSoS a dalších institucí.

2 Vybrané sociodemografické údaje o Olomouckém kraji

2.1 Základní charakteristika Olomouckého kraje

OK se rozkládá ve střední a severní části Moravy, jeho severní část zasahuje také na území Českého Slezska. Rozkládá se na 5 272 km², což představuje 6,7 % celkové rozlohy České republiky. Mezi 14 kraji České republiky se rozlohou řadí na osmé místo, tedy ke krajům spíše menším. Kraj na severu hraničí s Polskem, na východě sousedí s krajem Moravskoslezským, na jihu se Zlínským a Jihomoravským, na západě sdílí hranici s krajem Pardubickým. Geograficky je kraj členěn na severní hornatou část s pohořím Jeseníky s nejvyšší horou Praděd (1 491 m. n. m.). Jižní část kraje je tvořena rovinatou Hanou. Územím kraje protéká řeka Morava, na jejíž hladině u Kojetína v okrese Přerov je nejnižší položený bod kraje (190 m. n. m.). Na území OK se nachází dva euroregiony – Praděd a Glacensis.

Administrativní členění Olomouckého kraje

Z hlediska územně-správního je OK tvořen územím 5 okresů²² (LAU 1²³, dříve NUTS 4²⁴) – Jeseník, Šumperk, Olomouc, Prostějov a Přerov. Spolu se Zlínským krajem tvoří Region soudržnosti (NUTS 2) – Střední Morava.

Území OK je rozděleno do 13 správních obvodů obcí s rozšířenou působností a 20 správních obvodů obcí s pověřeným obecním úřadem, ve kterých je vykonáván různý rozsah státní správy v rámci přenesené působnosti samosprávných obcí. Mapa 2 znázorňuje administrativní členění OK podle správních obvodů obcí II. a III. typu.

Obce s rozšířenou působností: Hranice, Jeseník, Konice, Lipník nad Bečvou, Litovel, Mohelnice, Olomouc, Prostějov, Přerov, Šternberk, Šumperk, Uničov, Zábřeh

Obce s pověřeným obecním úřadem: Hanušovice, Hlubočky, Hranice, Javorník, Jeseník, Kojetín, Konice, Lipník nad Bečvou, Litovel, Mohelnice, Moravský Beroun, Němčice nad Hanou, Olomouc, Prostějov, Přerov, Šternberk, Šumperk, Uničov, Zábřeh, Zlaté Hory

²² Z hlediska územního výkonu státní správy byla na konci roku 2002 ukončena činnost okresních úřadů a ty tak přestaly plnit funkci územních jednotek státní správy. Jejich kompetence byly přeneseny na obce s rozšířenou působností a krajské úřady. Území okresů však nadále slouží pro potřeby statistické a orientační.

²³ Local administrative unit – místní správní jednotka statistické soustavy NUTS

²⁴ Nomenclature of Units for Territorial Statistics – nomenklatura územních statistických jednotek – územní celky vytvořené pro statistické účely Eurostatu

Obce Olomouckého kraje

V OK se nachází celkem 402 obcí. V roce 2016 vznikly 3 nové obce v souvislosti se změnou území Vojenského újezdu Libavá²⁵. Statut města má celkem 30 obcí, statut městyse 12. Tyto statuty nebyly měněny od roku 2009, kdy byl vyhlášen nový městys Brodek u Přerova. V kraji jsou dále tři statutární města Olomouc, Prostějov a Přerov.

Mapa 2 Administrativní členění OK

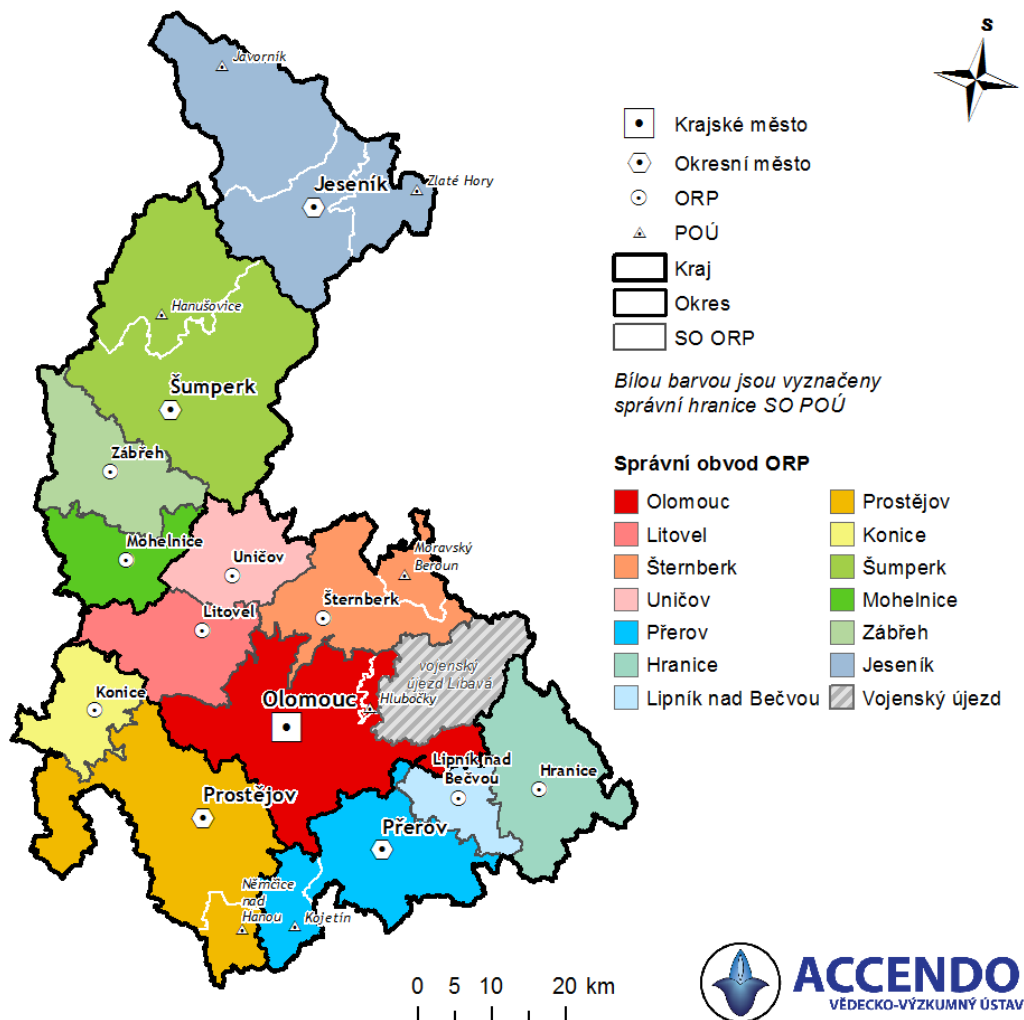

²⁵ Město Libavá, Kozlov a Luboměř pod Strážnou

Tabulka 3 Přehledová tabulka administrativního členění kraje

KRAJ		OKRES		SO ORP	
Název	Počet obcí	Název	Počet obcí	Název	Počet obcí
Olomoucký	402	Jeseník	24	Jeseník	24
		Olomouc	98	Litovel	20
				Olomouc	46
				Šternberk	22
				Uničov	10
		Prostějov	97	Konice	21
				Prostějov	76
		Přerov	105	Hranice	32
				Lipník nad Bečvou	14
				Přerov	59
		Šumperk	78	Mohelnice	14
				Šumperk	36
				Zábřeh	28

Zdroj: Accendo – Centrum pro vědu a výzkum, z.ú.

2.2 Demografické údaje

Počet obyvatel

Na území OK žilo k 31. 12. 2018 celkem 632 492 obyvatel, 309 620 mužů a 322 872 žen.²⁶ Mezi jednotlivými správními obvody obcí s rozšířenou působností nejsou rozdíly pouze v jejich rozloze, v počtu obcí spadajících do správních obvodů, ale rovněž v zastoupení počtu obyvatel, kteří v jednotlivých SO ORP žijí. V severní části území OK, konkrétně ve SO ORP Jeseník žilo 38 330 obyvatel (6 % z celkové populace OK) a ve SO ORP Šumperk pak 69 242 obyvatel (11 % z celkové populace v OK). V centrální části území OK reprezentované správními obvody obcí s rozšířenou působností Zábřeh, Mohelnice, Uničov, Šternberk a Litovel, žilo dohromady 121 873 obyvatel, což představuje 20 % populace OK. V jižní části území kraje, ve zbylých šesti SO ORP, žilo celkem 63,72 % obyvatel kraje (403 047). Na celkovém podílu obyvatelstva OK se nejvíce podílí samotný SO ORP Olomouc, a to 26 % s celkovým počtem 164 535 obyvatel k uvedenému datu. Téměř obyvatel 100 000 (97 920; 15 %) žilo ve SO ORP Prostějov, 13 % obyvatel (80 617) žilo ve SO ORP Přerov. Pouze 2 % obyvatel (resp. 1,7 % a 2,4 % obyvatel z celkového počtu obyvatel OK) žilo ve SO ORP Konice (10 667 obyvatel) a SO ORP Lipník nad Bečvou (15 167 obyvatel).

Od roku 2014 ve většině SO ORP počet obyvatel poklesl, výjimku tvoří pouze SO ORP Olomouc, ve kterém došlo k nárůstu o 1 320 obyvatel a SO ORP Šternberk, kde je sice celkový přírůstek obyvatel od roku 2014 kladný (mapa 3), k výrazným změnám v počtu obyvatel však nedochází a velká pozitivní změna zde byla způsobena rozšířením SO ORP o Město Libavá 1. 1. 2016 (552 obyvatel). Dlouhodobý úbytek obyvatel je patrný ve SO ORP Jeseník, kde od roku 2014 ubylo 1 046 obyvatel, což je snížení o celých 3,17 % obyvatel. Výrazný úbytek je také ve SO ORP Konice (- 2,22 %), SO ORP Přerov (-1,61 %) a SO ORP Šumperk (-1,49 %).

²⁶ ČSÚ – veřejná databáze

Mapa 3 Změna počtu obyvatel ve SO ORP mezi roky 2014 a 2018

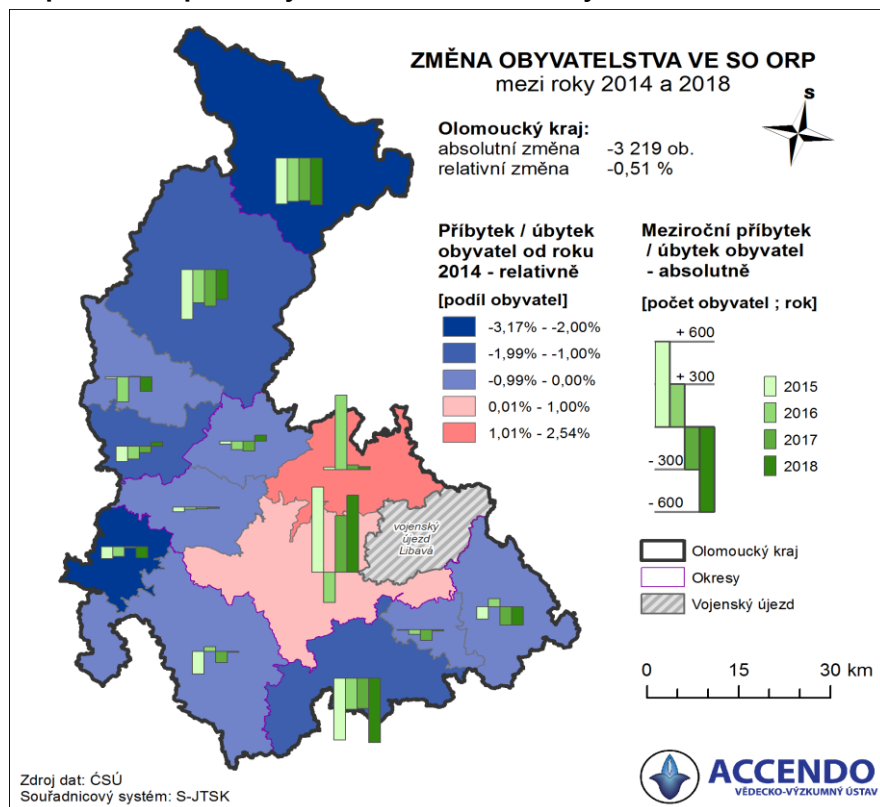

Tabulka 4 Přehledová tabulka počtu obyvatel mezi roky 2014–2018

Území	2014	2015	2016*	2017	2018	Změna počtu obyvatel 2014 až 2018	Podíl obyvatel kraje
Kraj							
OK	635 711	634 718	633 925	633 178	632 492	▼ -3 219	100%
Okresy *							
Olomouc	233 192	233 755	-104 233 992	234 344	234 939	▲ 1 747	37%
Přerov	131 646	131 124	+104 130 931	130 515	129 925	▼ -1 721	21%
Šumperk	122 252	121 785	121 288	120 991	120 711	▼ -1 541	19%
Prostějov	109 037	108 793	108 757	108 669	108 587	▼ -450	17%
Jeseník	39 584	39 261	38 957	38 659	38 330	▼ -1 254	6%
SO ORP *							
Olomouc	163 215	163 813	-656 163 599*	163 995	164 535	▲ 1 320	26%
Prostějov	98 128	97 969	98 003	97 925	97 920	▼ -208	15%
Přerov	81 933	81 500	81 282	81 069	80 617	▼ -1 316	13%
Šumperk	70 288	69 940	69 707	69 451	69 242	▼ -1 046	11%
Jeseník	39 584	39 261	38 957	38 659	38 330	▼ -1 254	6%
Hranice	34 424	34 338	+104 34 397*	34 269	34 141	▼ -283	5%
Zábřeh	33 463	33 452	33 276	33 279	33 178	▼ -285	5%
Šternberk	23 621	23 639	+552 24 164*	24 199	24 221	▲ 600	4%
Litovel	23 804	23 771	23 755	23 743	23 734	▼ -70	4%
Uničov	22 552	22 532	22 474	22 407	22 449	▼ -103	4%
Mohelnice	18 501	18 393	18 305	18 261	18 291	▼ -210	3%
Lipník nad Bečvou	15 289	15 286	15 252	15 177	15 167	▼ -122	2%
Konice	10 909	10 824	10 754	10 744	10 667	▼ -242	2%

Zdroj: ČSÚ, Veřejná databáze, data k 31. 12. daného roku

*1. 1. 2016 došlo ke zmenšení území SO ORP Olomouc o 41,68 km² v rámci vzniku tří nových obcí a pozemkových změn souvisejících s Vojenským újezdem Libavá. Dvě z nově vzniklých obcí nespádají pod SO ORP Olomouc, proto u nich došlo k navýšení počtu obyvatel. Jedná se o SO ORP Šternberk, který byl rozšířen o obec Město Libavá s počtem obyvatel 552 k 1. 1. 2016 a SO ORP Hranice, které bylo rozšířeno o obec Luboměř pod Strážnou s počtem obyvatel 104 k 1. 1. 2016.

Hustota zalidnění v jednotlivých SO ORP Olomouckého kraje

Největší hustota zalidnění byla v roce 2018 v OK ve SO ORP Olomouc a SO ORP Přerov (201,4 a 201,2 obyvatel/km²), nejmenší poté ve SO ORP Jeseníku a ve SO ORP Konice (53,3 a 59,9 obyvatel/km²). Od roku 2014 došlo ve všech SO ORP s výjimkou Olomouce ke snížení hustoty zalidnění, nejvíce ve SO ORP Šternberk, kde bylo roku 2018 o 5 obyvatel na km² méně. Rychle se snížila také hustota zalidnění ve SO ORP Hranice a ve SO ORP Přerov (- 3,9 a -3,3 obyvatel/km²), rostla pouze ve SO ORP Olomouc, kde je oproti roku 2014 o 11,3 obyvatele na km² více.

Mapa níže znázorňuje hustotu zalidnění v jednotlivých SO ORP v souvislosti s počtem obyvatel v roce 2018, a také očekávanou změnu počtu obyvatel do roku 2030 dle provedené prognózy.

Mapa 4 Hustota zalidnění ve SO ORP v roce 2018 a prognóza populačního vývoje do roku 2030

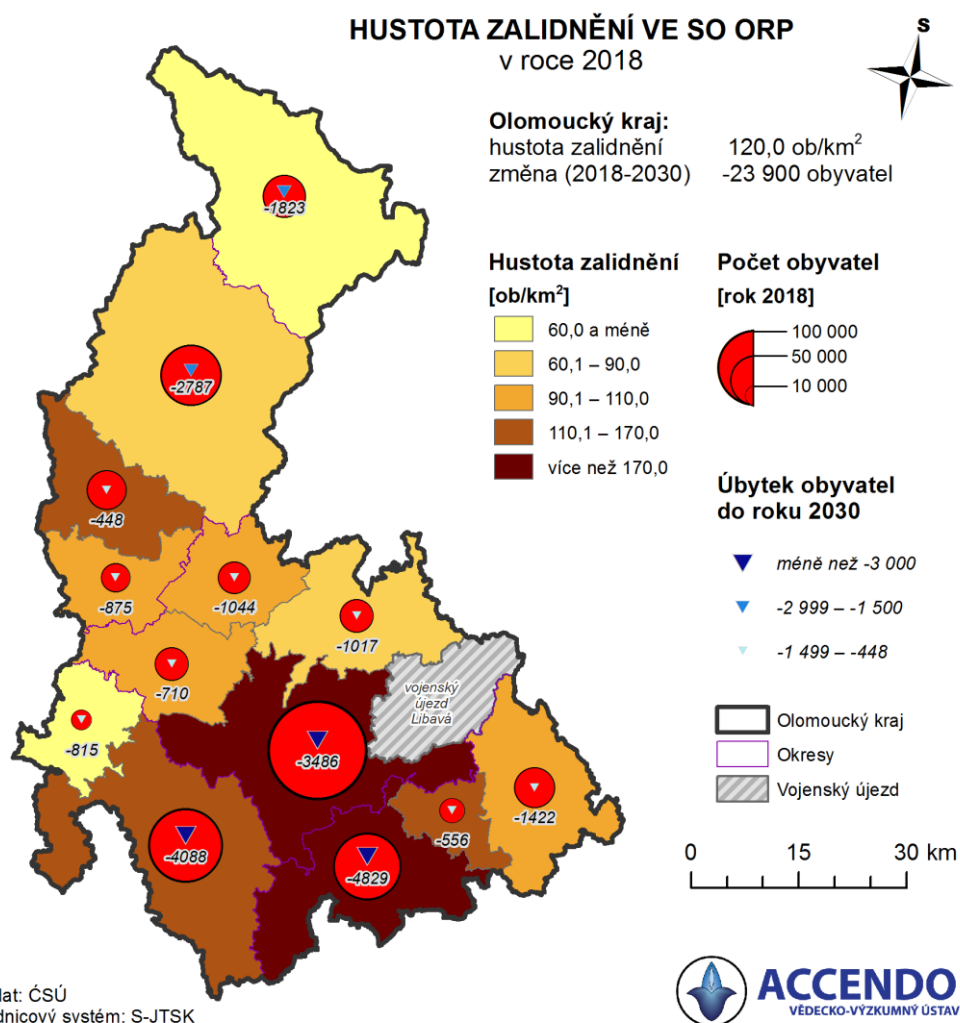

Tabulka 5 Vývoj hustoty zalidnění ve SO ORP mezi roky 2014 a 2018

Území (kraj / SO ORP)	Rozloha (km ²)		Hustota zalidnění (ob/km ²)				Rozdíl mezi roky 2014 a 2018 (ob/km ²)
	2018	2014	2015	2016*	2017	2018	
OK	5 271,5	120,7	120,5	120,3	120,1	120,0	▼ -0,7
Olomouc	817,0	190,1	190,8	200,3*	200,7	201,4	▲ 11,3
Přerov	400,8	204,4	203,4	202,8	202,3	201,2	▼ -3,3
Prostějov	598,9	165,8	165,6	163,6	163,5	163,5	▼ -2,3
Lipník nad Bečvou	118,6	128,9	128,9	128,6	127,9	127,8	▼ -1,1
Zábřeh	267,2	125,2	125,2	124,5	124,5	124,2	▼ -1,1
Uničov	207,5	108,7	108,6	108,3	108,0	108,2	▼ -0,5
Hranice	334,9	105,8	105,5	102,7*	102,3	101,9	▼ -3,9
Mohelnice	188,4	98,2	97,6	97,2	96,9	97,1	▼ -1,1
Litovel	247,5	96,2	96,0	96,0	95,9	95,9	▼ -0,3
Šumperk	857,5	82,0	81,6	81,3	81,0	80,8	▼ -1,2
Šternberk	336,1	77,0	77,1	71,9*	72,0	72,1	▼ -5,0
Konice	178,1	61,3	60,8	60,4	60,3	59,9	▼ -1,4
Jeseník	719,0	55,1	54,6	54,2	53,8	53,3	▼ -1,7

Zdroj: ČSÚ, Veřejná databáze, data k 31. 12. daného roku

*V roce 2016 došlo ve SO ORP Olomouc ke zmenšení území o 41,68 km² v rámci vzniku tří nových obcí a pozemkových změn souvisejících s Vojenským újezdem Libavá (viz mapa výše). Rozšířeno bylo území SO ORP Hranice (+ 9,56 km²; + 104 obyvatel) a Šternberk (+ 29,42 km²; +552 obyvatel).

Průměrný věk obyvatel

Průměrný věk obyvatel k 31. 12. 2018 dosáhl v OK hodnoty 42,8 let a byl tak nepatrně vyšší než celorepublikový průměr (42,3 let). V časové řadě v tabulce č. 6 je zřetelné postupné zvyšování průměrného věku obyvatel ve všech správních obvodech obcí s rozšířenou působností OK. V průměru bylo nejmladší obyvatelstvo ve SO ORP Olomouc (42,1 let), SO ORP Šternberk (42,2 let) a SO ORP Hranice (42,4 let). Naopak nejstarší obyvatelstvo bylo ve SO ORP Konice (44,1 let), SO ORP Přerov (43,8 let) a SO ORP Jeseník (43,7 let).

V rámci mezikrajského srovnání měly ve sledovaném období nejmladší obyvatelstvo kraje Středočeský (41,2 let), Hlavní město Praha (41, 9 let), Ústecký (42 let) a Liberecký (42,1 let). Za nimi následovaly kraje Pardubický (42,4 let), Jihomoravský (42,4 let), Jihočeský (42,7 let), Plzeňský (42,7 let), Moravskoslezský (42,7 let), Vysočina (42,8 let) a Karlovarský kraj (42,9 let). Mírně starší obyvatelstvo měly kraje Královéhradecký (43,1 let) a Zlínský (43,1 let).

Index stáří

Index stáří představuje „poměr počtu obyvatel ve věku 65 a více let k počtu obyvatel ve věku 0–14 let.“²⁷ Je tak jednou z charakteristik věkové struktury obyvatel zaměřující se na stárnutí populace.

V OK je patrné dlouhodobé zvyšování indexu. V roce 2018 převyšovaly počty osob ve věku 65 a více let počty dětí ve všech SO ORP Olomouckého kraje. Meziročně je zřetelný nárůst hodnot ve všech správních obvodech vyjma SO ORP Mohelnice. V roce 2018 připadalo nejvíce seniorů na sto dětí ve SO ORP Konice, SO ORP Jeseník, SO ORP Přerov a SO ORP Šumperk. Nejmenší rozdíl mezi počty osob uvedeného věkového složení byly v roce 2018 zaznamenány ve SO ORP Olomouc, SO ORP Šternberk a SO ORP Lipník nad Bečvou. Tento trend je možné vysvětlit snižující se porodností a postupným nárůstem naděje na dožití obyvatel.

V ostatních vyšších územně samosprávných celcích ČR v roce 2018 dosahoval index nejvyšší hodnoty v Královéhradeckém kraji (136,2), Zlínském kraji (134,8), Karlovarském kraji (132,4) a kraji Vysočina (130,3). Následovaly kraje Plzeňský (129,7), Moravskoslezský (128,8), Jihočeský (127), Pardubický (126,4), Jihomoravský (123,6) a Liberecký (122,6). Nejmenších hodnot dosáhl index v kraji Ústeckém (120), v Hlavním městě Praze (119,5) a v kraji Středočeském (103,2).

²⁷ Vaňková, V. Seniori v Česku. 2014 Dostupné na: www.czso.cz/csu/czso/6b004993a4

Tabulka 6 Průměrný věk a index stáří ve SO ORP OK v letech 2013–2018

Území (kraj/SO ORP)	Průměrný věk						Index stáří (%)					
	2013	2014	2015	2016	2017	2018	2013	2014	2015	2016	2017	2018
OK	41,7	42,0	42,2	42,4	42,6	42,8	119,5	122,1	123,9	126,4	128,1	130,1
Konice	42,5	42,7	43,3	43,5	43,8	44,1	131,4	135,1	145,2	150	153,3	158,5
Přerov	42,6	42,9	43,1	43,4	43,5	43,8	137,5	140,3	142,0	143,7	144,8	147,3
Jeseník	42,0	42,3	42,7	43,1	43,3	43,7	121,2	128,1	134,7	141,6	145,8	151,0
Šumperk	42,0	42,3	42,6	42,8	43,1	43,3	122,6	127,1	130,5	134,9	138	140,5
Mohelnice	41,6	41,9	42,2	42,5	42,7	42,8	119,7	124,1	130,2	133,2	135,3	134,5
Uničov	41,6	41,9	42,2	42,4	42,6	42,8	121,1	123,6	126,3	128,8	131,2	133,3
Prostějov	41,8	42,0	42,2	42,4	42,5	42,7	120,1	122,3	122,9	124,4	125,4	127,3
Litovel	41,7	41,9	42,1	42,3	42,5	42,7	119,5	121,7	122,2	126,4	128,7	130,2
Lipník nad Bečvou	41,2	41,5	41,7	42,1	42,3	42,5	112,4	114,1	114,6	117,2	121,0	122,2
Zábřeh	41,4	41,7	41,9	42,2	42,3	42,6	116	119,1	121,8	124,9	126,2	129,6
Hranice	41,1	41,3	41,6	41,8	42,1	42,4	110,7	113,2	116,3	118,7	122,7	126,0
Olomouc	41,3	41,5	41,6	41,8	41,9	42,1	112,4	113,1	113,5	115,2	115,6	116,6
Šternberk	41,4	41,6	41,7	41,8	41,9	42,2	113,6	117,0	116,6	116,5	118,8	121,4

Zdroj: ČSÚ, Dlouhodobý vývoj Olomouckého kraje v letech 1993–2018, Veřejná databáze

Vývoj počtu obyvatelstva OK a jeho projekce do budoucna

Na mapách dále jsou znázorněny tři základní ukazatele vývoje počtu obyvatelstva. Jedná se o hrubou míru migračního salda²⁸, hrubou míru přirozeného přírůstku²⁹ a hrubou míru celkového přírůstku³⁰. Zvoleným územím, na kterých jsou hodnoty znázorněny, jsou jednotlivé SO ORP, období je pětileté (roky 2014–2018). Kladné hodnoty hrubé míry migračního salda mají pouze SO ORP Olomouc, SO ORP Šternberk a SO ORP Prostějov. Výrazně záporné hodnoty jsou ve SO ORP Jeseník.

Hrubá míra přirozeného přírůstku je kladná ve SO ORP Olomouc, SO ORP Mohelnice, SO ORP Šternberk a SO ORP Litovel. Výraznější záporné hodnoty jsou ve SO ORP Konice.

Součtem zmíněných hodnot vzniká hrubá míra celkového přírůstku. Tato hodnota vychází kladně pouze ve SO ORP Olomouc a ve SO ORP Šternberk, kde je ovlivněna již zmiňovaným připojením obce Města Libavá 1. 1. 2016. Úbytek obyvatel pozorujeme ve všech dalších SO ORP Olomouckého kraje, nejvýraznější je ve SO ORP Jeseník, následují SO ORP Konice a SO ORP Přerov.

²⁸ Migrační saldo je rozdíl mezi počtem přistěhovaných a vystěhovaných ve zkoumaném územním celku za sledované období. Přepočtem na 1 000 obyvatel středního stavu se získá hrubá míra migračního salda.

²⁹ Přirozený přírůstek je rozdíl mezi počtem živě narozených dětí ve sledovaném období a celkovým počtem zemřelých osob ve stejném období. Přepočtem na 1 000 obyvatel středního stavu se získá hrubá míra přirozeného přírůstku.

³⁰ Celkový populační přírůstek je rozdíl mezi počátečním stavem obyvatelstva daného území a koncovým stavem obyvatelstva téhož území. Je tvořen součtem přirozeného a migračního přírůstku. Přepočtem na 1 000 obyvatel středního stavu se získá hrubá míra celkového populačního přírůstku.

Mapa 5 Hrubá míra migračního salda, přirozeného přírůstku a celkového přírůstku

VÝVOJ POČTU OBYVATEL VE SO ORP
mezi roky 2014 a 2018

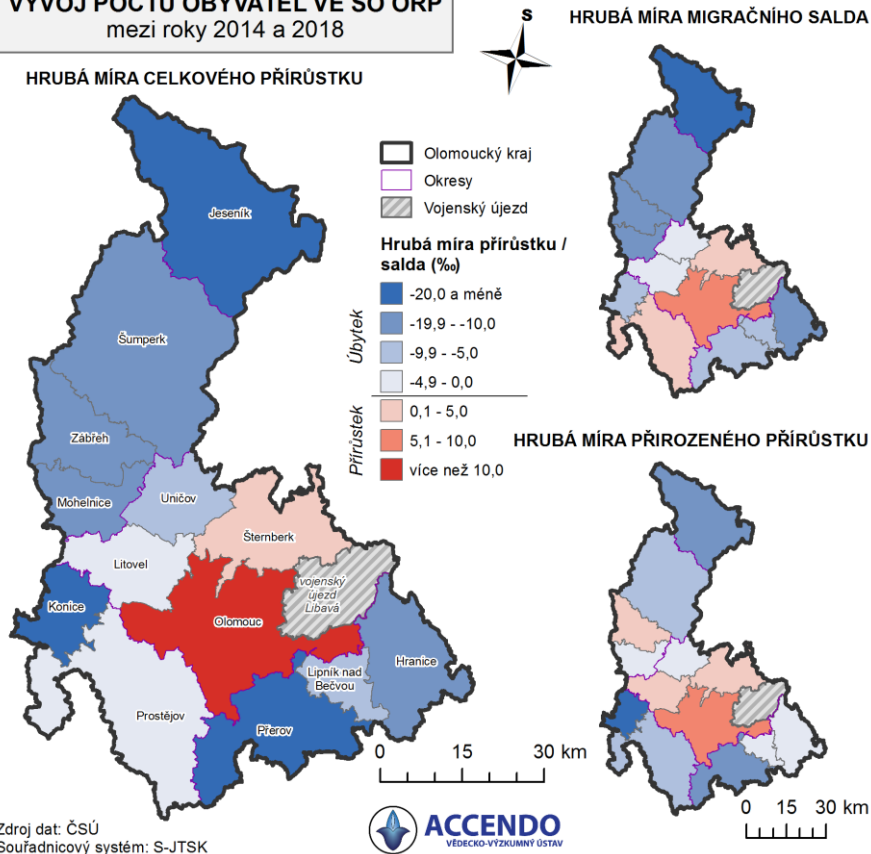

Graf 1 Věková pyramida OK, srovnání roků 2018 a prognózy do roku 2030

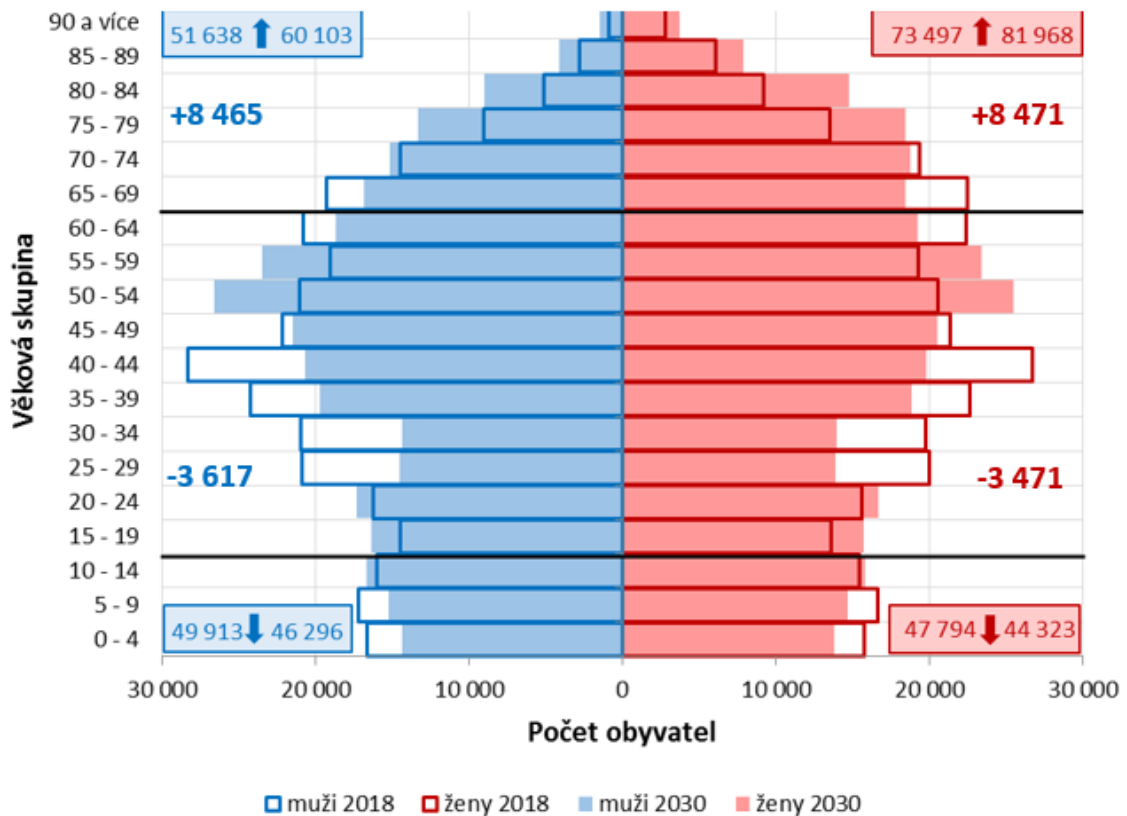

Zdroj: ČSÚ, vlastní prognózy obyvatel

V následujících několika letech lze očekávat pokračování trendu věkového rozložení krajské populace. Celkový počet obyvatelstva se bude v OK snižovat, přičemž bude docházet k mírnému navýšení počtu dětí a seniorů za současného snižování počtu osob v produktivním věku. Tento trend však postupně dojde změn, v podobě stagnace dětské složky. To spolu s nárůstem naděje na dožití bude vytvářet větší tlak na skladbu sociálních služeb určených pro osoby v seniorském věku.

Tabulka 7 Vývoj dětské složky obyvatel ve SO ORP včetně prognózy do roku 2030

SO ORP	Podíl dětské složky obyvatel								
	2006	2009	2012	2015	2018	2021	2024	2027	2030
Olomouc	14,4%	13,9%	14,8%	15,6%	16,4%	16,8%	16,5%	15,9%	15,4%
Šternberk	14,8%	14,4%	14,8%	15,1%	15,9%	16,1%	15,7%	15,4%	15,1%
Prostějov	14,4%	14,1%	14,9%	15,2%	15,8%	15,8%	15,4%	14,9%	14,7%
Zábřeh	15,2%	14,5%	14,6%	15,0%	15,5%	16,0%	15,7%	15,6%	15,7%
Litovel	14,9%	14,2%	14,6%	14,9%	15,4%	15,5%	15,3%	14,9%	14,4%
Lipník nad Bečvou	15,0%	14,5%	14,6%	14,9%	15,2%	14,9%	14,2%	13,6%	13,2%
Šumperk	15,0%	14,4%	14,6%	14,8%	15,2%	15,0%	14,4%	13,9%	13,7%
Hranice	16,1%	15,0%	14,8%	15,1%	15,0%	14,7%	14,0%	13,5%	12,9%
Uničov	15,2%	14,3%	14,3%	14,4%	14,7%	14,2%	13,3%	12,7%	12,3%
Mohelnice	15,3%	14,1%	13,9%	14,3%	14,5%	14,3%	13,7%	13,2%	12,7%
Přerov	14,2%	13,6%	13,8%	14,0%	14,4%	14,0%	13,4%	12,8%	12,5%
Jeseník	15,3%	14,2%	14,3%	14,1%	14,1%	13,7%	13,2%	12,8%	12,7%
Konice	14,9%	14,1%	14,1%	14,0%	13,8%	13,2%	12,5%	11,4%	10,9%

Zdroj: ČSÚ, vlastní prognózy obyvatel pro jednotlivá SO ORP, data k 1. 1. daného roku

Tabulka 8 Vývoj seniorské složky obyvatel ve SO ORP včetně prognózy do roku 2030

SO ORP	Podíl seniorské složky obyvatel								
	2006	2009	2012	2015	2018	2021	2024	2027	2030
Lipník nad Bečvou	14,3%	14,9%	16,0%	17,1%	18,4%	19,9%	21,2%	22,1%	23,2%
Hranice	13,2%	14,1%	15,6%	17,1%	18,7%	20,3%	21,4%	21,9%	22,6%
Šternberk	13,3%	14,0%	15,5%	17,6%	18,9%	20,9%	21,9%	22,4%	22,9%
Olomouc	14,4%	15,2%	16,2%	17,7%	19,0%	20,3%	21,3%	21,6%	22,2%
Uničov	13,7%	14,7%	16,0%	17,8%	19,3%	21,1%	22,5%	23,4%	24,2%
Mohelnice	13,4%	14,6%	15,7%	17,8%	19,6%	21,1%	22,1%	22,6%	23,3%
Zábřeh	13,6%	14,7%	15,9%	17,8%	19,6%	21,0%	21,8%	22,4%	23,1%
Prostějov	15,1%	15,9%	17,0%	18,7%	19,8%	21,0%	21,8%	22,1%	22,6%
Litovel	14,6%	15,2%	16,5%	18,2%	19,9%	21,1%	22,0%	22,5%	23,2%
Jeseník	12,5%	13,7%	15,2%	18,0%	20,5%	22,3%	23,5%	23,9%	24,4%
Přerov	15,0%	16,0%	17,8%	19,6%	20,9%	22,3%	23,3%	23,8%	24,5%
Konice	16,1%	16,5%	16,9%	18,9%	21,2%	22,9%	24,5%	25,2%	25,6%
Šumperk	14,0%	14,9%	16,4%	18,8%	22,3%	22,3%	23,4%	23,8%	24,1%

Zdroj: ČSÚ, vlastní prognózy obyvatel pro jednotlivá SO ORP, data k 1. 1. daného roku

Tabulka 9 Vývoj věkových skupin obyvatel OK mezi roky 2019 a 2030

	Věková skupina	Počet			Podíl		
		2019	2030	Rozdíl	2018	2030	Rozdíl
Celkem	0-14	98 361	90 620	▼ -7 741	15,55%	14,77%	▼ -0,8%
	15-64	406 113	380 874	▼ -25 239	64,21%	62,08%	▼ -2,1%
	65+	128 018	142 070	▲ 14 052	20,24%	23,15%	▲ 2,9%
	Celkem	632 492	613 564	▼ -18 928	100%	100%	
Muži	0-14	50 231	46 296	▼ -3 935	16,22%	15,45%	▼ -0,8%
	15-64	206 393	193 348	▼ -13 045	66,66%	64,50%	▼ -2,2%
	65+	52 996	60 103	▲ 7 107	17,12%	20,05%	▲ 2,9%
	Celkem	309 620	299 747	▼ -9 873	100%	100%	
Ženy	0-14	48 130	44 323	▼ -3 807	14,91%	14,12%	▼ -0,8%
	15-64	199 720	187 526	▼ -12 194	61,86%	59,76%	▼ -2,1%
	65+	75 022	81 968	▲ 6 946	23,24%	26,12%	▲ 2,9%
	Celkem	322 872	313 817	▼ -9 055	100%	100%	

Zdroj: ČSÚ, vlastní prognózy obyvatel OK, data k 1. 1. daného roku

Graf 2 Vývoj počtu obyvatel v OK mezi lety 1998 až 2019 a prognóza do roku 2030

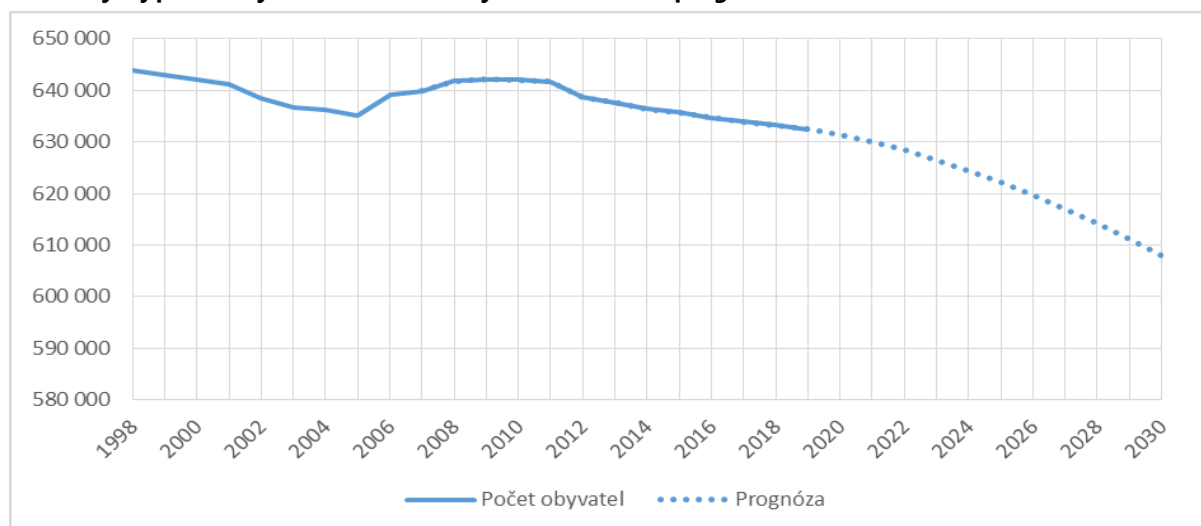

Zdroj: ČSÚ (2019), vlastní zpracování

Zaměstnanost a nezaměstnanost

Vývoj počtu zaměstnaných a nezaměstnaných osob za 10 let od roku 2008 prošel několika fázemi. Na začátku sledovaného období byl počet zaměstnaných na hodnotě 296 tis. Mezi lety 2008 až 2010 docházelo k jeho poklesu, do roku 2012 pak následoval mírný nárůst, který se zastavil v roce 2013 na hodnotě 278 tis. Od roku 2014 do roku 2018 pak počet zaměstnaných kontinuálně rostl, a to až na hodnotu 312 tis. osob. Počet nezaměstnaných mezi lety 2008 až 2010 vzrostl z původních 18 tis. na 27 tis., v roce 2011 nastal pokles na 23 tis., tato hodnota se prakticky neměnila až do roku 2012, v roce 2013 vzrostl počet nezaměstnaných na 28 tis., od roku 2014 pak začal počet nezaměstnaných výrazně klesat až na hodnotu 8 tis. v roce 2018, což bylo dáno kombinací několika faktorů odrážejících se v ekonomickém růstu.

Graf 3 Vývoj počtu zaměstnaných a nezaměstnaných mezi lety 2008 a 2018 v OK

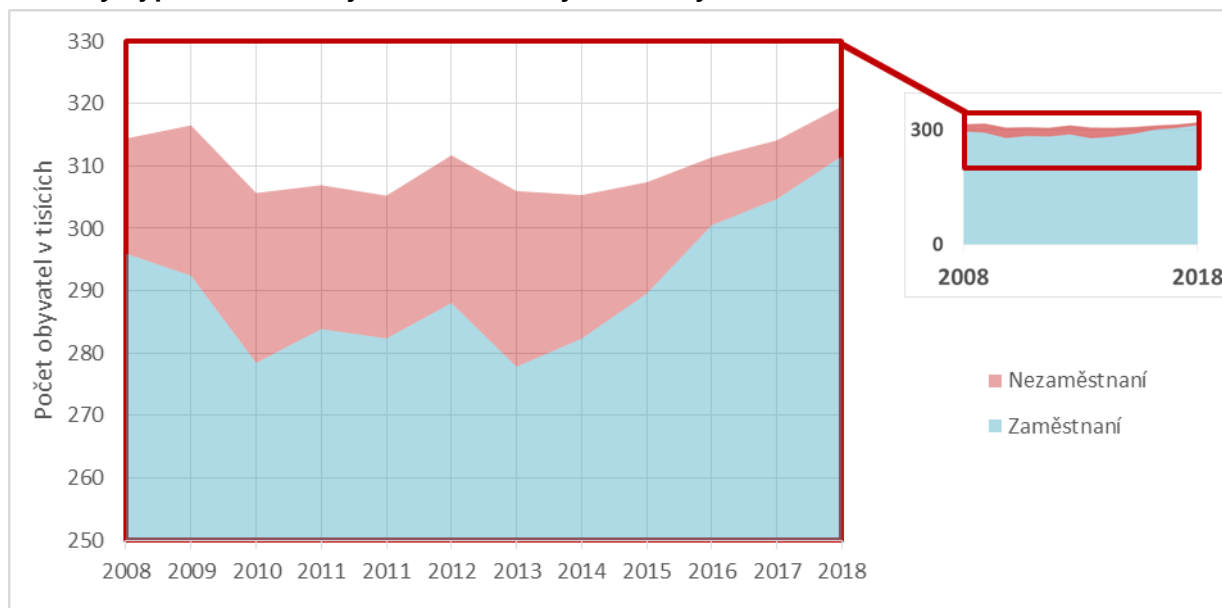

Zdroj: ČSÚ, výběrové šetření pracovních sil (2019)

Podíl ekonomicky aktivních³¹ obyvatel ve věkové skupině 15–19 let byl u obou pohlaví 6 %, což představuje celkem 1,7 tis. osob, ve věkové skupině 20–24 let bylo zaměstnáno 63 % mužů a 44 % žen, dohromady v této věkové skupině pracovalo v roce 2018 celkem 16,3 tis. osob. Ve věkové skupině 25–29 let, pracovalo již 90 % mužů (18,7 tis.), u žen bylo toto procento nižší (69 % / 5,2 tis.), což je způsobeno především odchodem na mateřskou dovolenou. Ještě výraznější je rozdíl mezi pohlavími ve věkové kohortě 30–34 let, kdy procento ekonomicky aktivních mužů zůstalo na hodnotě 90 % (19 tis.), zatímco ženy byly ekonomicky aktivní z 66 % (13 tis.). Ve starších věkových kohortách se podíl ekonomicky aktivních žen srovnal s podílem ekonomicky aktivních mužů, tento trend se obrátil u věkové skupiny 55–59 let. V nejstarší sledované věkové skupině 60–64 let pak výrazně klesl podíl ekonomicky aktivního obyvatelstva, u mužů činil 57 % (11,7 tis.), u žen pak 30 % (6,7 tis.). Celkem bylo ve věku 15–64 let ekonomicky aktivních 75 % obyvatel (304,5 tis.), ekonomicky neaktivních 24 % obyvatel (23,6 tis.), více viz graf dále.

³¹ Ekonomicky aktivní obyvatelstvo – osoby patnáctileté a starší, které splňují požadavky na zařazení mezi zaměstnané a nezaměstnané.

Ekonomicky neaktivní obyvatelstvo – starobní a invalidní důchodci, žáci, studenti a učni, osoby na rodičovské dovolené, osoby v domácnosti a dále osoby, jimž v ekonomické aktivitě brání zdravotní nebo jiné důvody, a ti, kteří nejsou schopni nastoupit do zaměstnání do 14-ti dnů. Zvláštní část této skupiny tvoří děti do 14 let.

Graf 4 Ekonomické postavení obyvatelstva podle pětiletých věkových skupin v OK v roce 2018

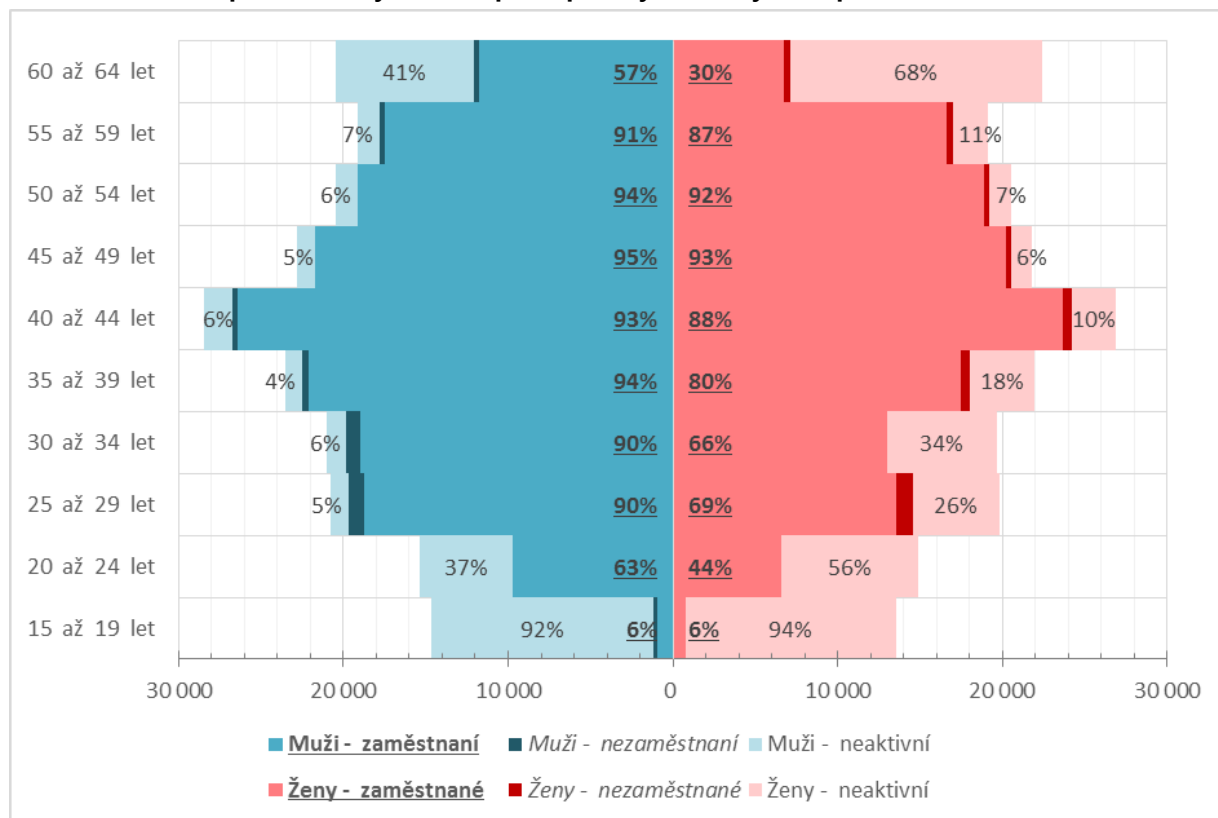

Zdroj: ČSÚ, výběrové šetření pracovních sil (2019)

Graf 5 Podíl nezaměstnaných osob v okresech OK – roční průměry

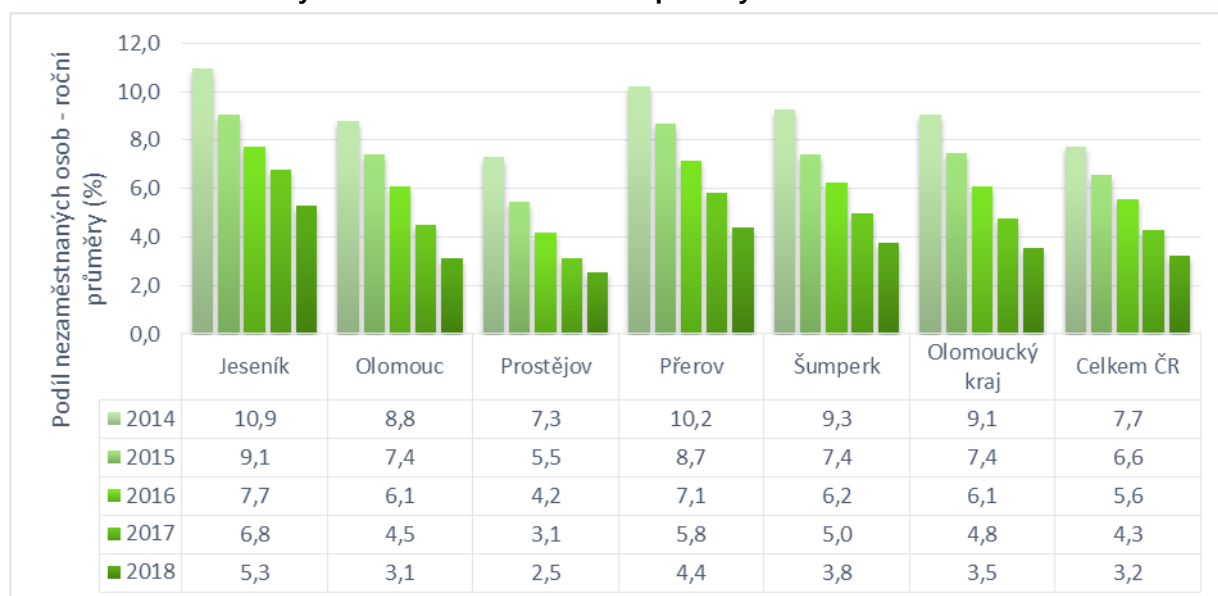

Zdroj: Úřad práce ČR

V OK je největší nezaměstnanost pravidelně zaznamenávána v severních okrajových částech území, obzvláště ve SO POÚ Javorník a SO POÚ Hanušovice. Na jihu poté ve SO ORP Přerov a Lipník nad Bečvou. Vyšší míra nezaměstnanosti je identifikovatelná ve SO POÚ Moravský Beroun ve SO ORP Šternberk. Naopak velmi nízké hodnoty nezaměstnanosti mezi 2,5 a 3 % jsou ve SO ORP Litovel, Konice a v SO POÚ Hlubočky.

Ekonomická situace obyvatel

Průměrný plat v OK byl v prvním čtvrtletí roku 2019 28 989 Kč, což je o 3 477 Kč méně, než celorepublikový průměr. Z hlediska srovnání mezi jednotlivými kraji mají zaměstnanci v OK čtvrtou nejnižší průměrnou mzdu.

Graf 6 Průměrné hrubé měsíční mzdy podle krajů v I. čtvrtletí roku 2019 v Kč

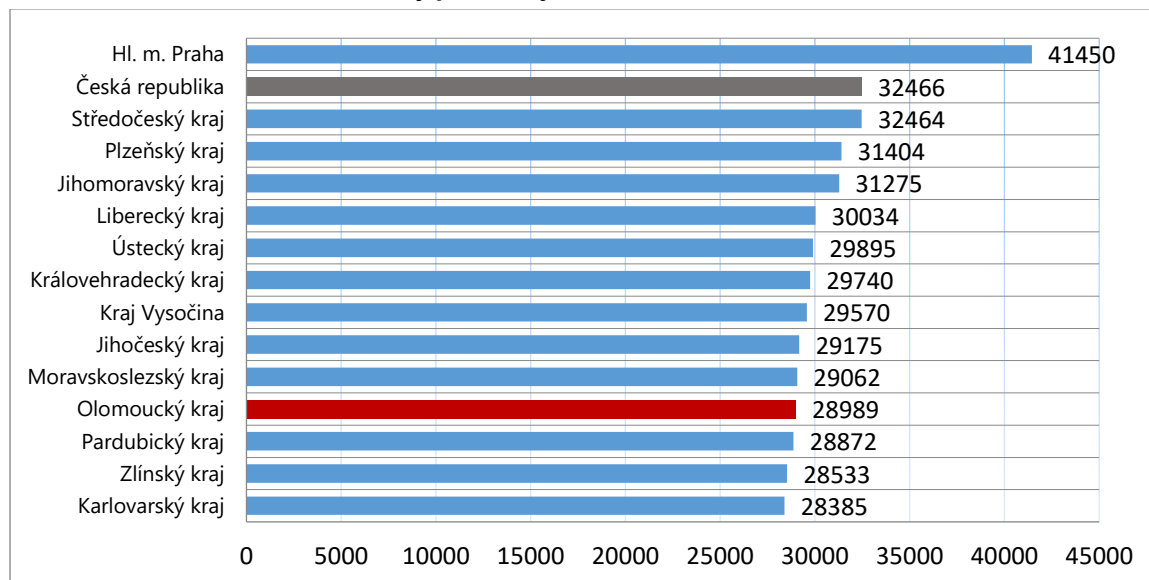

Zdroj: ČSÚ (2019)

Od roku 2014 je viditelné postupné zvyšování mezd. Zatímco průměrná hrubá mzda v roce 2014 činila 23 497 Kč a medián hrubé mzdy byl nižší, na hodnotě 20 847 Kč, v roce 2018 činila průměrná hrubá mzda 29 080 Kč a její medián 25 881 Kč.

Vývoj mezd je níže znázorněn pomocí boxplotů, kde je zároveň modrými obdélníky znázorněn 1. a 3. kvartil. V tomto rozmezí se nacházelo 50 % hrubých měsíčních mezd, v rozmezí vyznačeném černými liniemi bylo 80 % hrubých měsíčních mezd, tedy pouze 10 % jich bylo vyšších a 10 % nižších.

Graf 7 Vývoj mezd v OK v letech 2014–2018

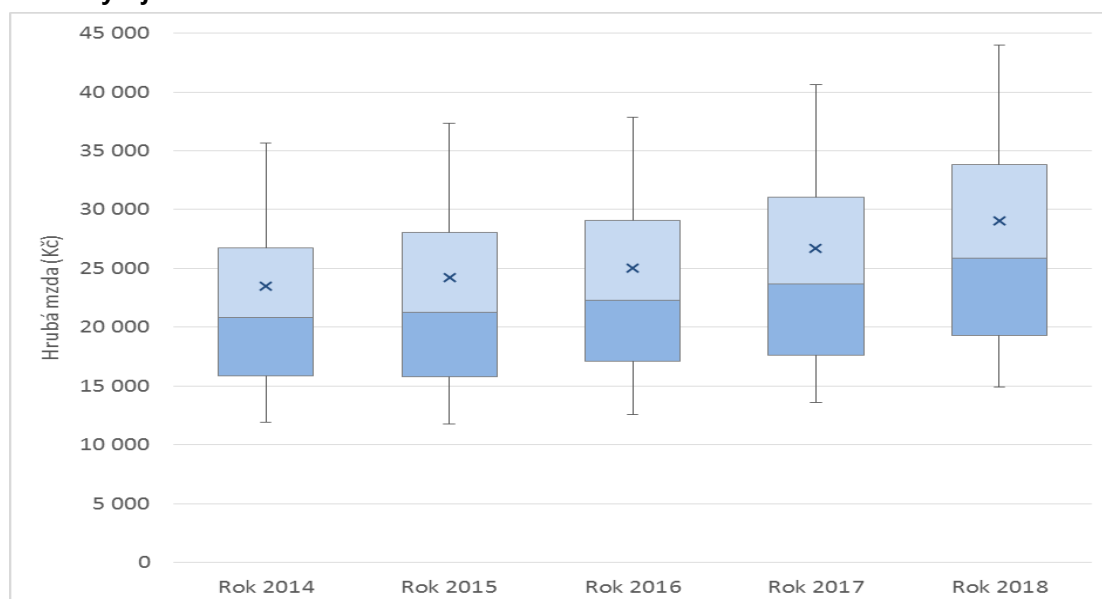

Zdroj: MPSV: Regionální statistika ceny práce – OK

Pozn.: V grafu jsou označeny pro jednotlivé roky tyto hodnoty (odspodu): 1. decil, 1. kvartil, medián, 3. kvartil, 9. decil. Křížek značí průměr

Důchody

Tabulka níže znázorňuje rozložení příjemců důchodu v jednotlivých krajích dle pohlaví. Zcela zřetelný je rozdíl mezi muži a ženami ve všech krajích. Většina žen (62,4 %) v OK měla ve sledovaném období důchod pod hranicí 11 000 Kč. V OK byla 10 000 až 10 999 Kč mediánová kategorie u žen (tj. ve které se nacházela 50 % hranice velikosti důchodů), ale u mužů byla tato kategorie 12 000 až 12 999 Kč, tj. o 2 000 Kč vyšší.

OK spolu s Moravskoslezským, Ústeckým a Karlovarským patřil ve sledovaném období mezi kraje s největším podílem žen, jejichž příjem byl pod hranicí 9 000 Kč.

Tabulka 10 Rozložení příjemců starobního důchodu (sólo) podle měsíční výše v prosinci 2017

ČR, kraje	pod 9 000	9 000– 9 999	10 000– 10 999	11 000– 11 999	12 000– 12 999	13 000– 13 999	14 000– 14 999	15 000– 15 999	16 000– 16 999	17 000 a více
muži										
Hl. m. Praha	6,6	3,4	6,3	10,9	14,2	14,4	15,7	10,9	5,6	12,0
Středočeský	4,3	3,3	7,9	13,8	17,6	17,4	16,5	9,1	4,6	5,4
Jihočeský	4,4	3,9	9,5	15,7	19,7	19,0	15,3	6,2	2,7	3,7
Plzeňský	4,5	3,6	8,6	15,2	18,7	18,5	16,2	7,6	3,2	3,9
Karlovarský	7,1	5,0	9,2	14,9	18,5	17,1	14,5	7,1	3,2	3,4
Ústecký	5,1	4,1	8,1	14,0	18,4	17,9	15,3	8,5	4,2	4,2
Liberecký	5,0	4,0	9,2	15,3	19,0	18,2	15,3	6,8	3,5	3,8
Královéhradecký	3,8	4,0	10,0	16,7	19,9	18,9	14,7	5,9	2,8	3,4
Pardubický	3,3	3,8	10,9	17,6	20,7	19,1	13,8	5,6	2,2	3,0
Vysočina	3,2	4,1	12,0	17,8	19,9	18,2	13,1	5,6	3,3	2,7
Jihomoravský	4,9	4,0	9,8	15,8	19,1	17,6	13,9	6,8	3,5	4,4
Olomoucký	4,6	4,6	10,9	17,7	20,7	18,0	13,1	5,4	2,2	2,9
Zlínský	4,0	3,7	9,4	16,6	20,2	19,0	15,0	6,4	2,6	3,1
Moravskoslezský	3,6	3,0	6,7	12,1	15,6	15,2	13,4	11,5	13,8	5,0
Česká republika	4,6	3,8	8,8	14,8	18,2	17,4	14,8	7,9	4,8	4,9
ženy										
Hl. m. Praha	12,9	10,8	16,1	16,7	14,5	11,9	7,2	3,7	2,0	4,2
Středočeský	17,1	17,4	20,2	17,7	12,6	8,2	3,6	1,3	0,7	1,2
Jihočeský	15,0	18,8	22,7	18,9	12,8	7,3	2,6	0,9	0,4	0,6
Plzeňský	16,8	18,5	21,3	18,0	12,4	7,6	3,0	1,1	0,5	0,8
Karlovarský	20,9	19,0	20,6	17,1	10,9	6,7	2,9	0,9	0,4	0,6
Ústecký	20,0	19,0	20,9	16,6	11,2	7,2	2,8	1,0	0,5	0,8
Liberecký	15,0	18,6	22,7	19,4	12,9	7,1	2,4	0,8	0,4	0,6
Královéhradecký	14,9	19,9	23,2	18,9	12,1	6,7	2,4	0,8	0,4	0,7
Pardubický	16,6	21,3	23,3	18,4	10,7	5,9	2,1	0,7	0,4	0,5
Vysočina	17,8	21,7	23,5	17,5	10,9	5,6	1,9	0,6	0,2	0,3
Jihomoravský	17,7	19,4	21,4	17,3	11,5	7,0	3,0	1,2	0,6	0,9
Olomoucký	18,9	20,9	22,6	17,1	10,6	6,1	2,2	0,8	0,4	0,5
Zlínský	16,5	21,1	23,3	18,2	11,4	6,1	2,0	0,7	0,3	0,5
Moravskoslezský	24,7	19,2	19,2	15,1	10,5	6,7	2,6	0,9	0,4	0,7
Česká republika	17,6	18,4	20,9	17,4	11,9	7,5	3,2	1,3	0,6	1,1

Zdroj: Česká správa sociálního zabezpečení (2018)

V OK pobíralo ke konci roku 2018 starobní důchod celkem 149,7 tis. obyvatel, z toho 105,2 tis. pobíralo řádný starobní důchod a 44,5 tis. důchod předčasný. Největší podíl předčasných důchodů byl vyplácen v okresech Jeseník (38 %) a Šumperk (36 %), nejmenší naopak v okrese Olomouc (25 %) a v Prostějově (28 %). Nejvíce osob pak pobíralo důchod v okrese Olomouc (52,7 tis.), nejméně pak v okrese Jeseník (9,5 tis.).

Invalidní důchod pobíralo v OK celkem 23,3 tis. obyvatel, z toho 9,6 tis. I. stupeň, 3,6 tis. II. stupeň a 10 tis. III. stupeň. Podrobnosti jsou uvedeny v tabulce a grafech níže.

Tabulka 11 Rozložení příjemců důchodů v okresech OK k 31. 12. 2018

Okres	Starobní důchodci celkem	z toho s předčasným důchodem	Invalidní důchodci				Sólo vdovy	Sólo vdovci	Sirotci	Celkem
			celkem	I. stupeň	II. stupeň	III. stupeň				
Jeseník	9 494	3 639	1 023	352	189	482	80	22	170	10 789
Olomouc	52 763	13 108	7 507	3 620	1 078	2 809	476	138	890	61 774
Prostějov	25 921	7 221	4 457	2 076	505	1 876	227	77	395	31 077
Přerov	31 445	9 821	5 036	1 884	916	2 236	308	63	513	37 365
Šumperk	30 100	10 719	5 345	1 735	977	2 633	273	60	508	36 286
OK	149 723	44 508	23 368	9 667	3 665	10 036	1 364	360	2 476	177 291

Zdroj: Česká správa sociálního zabezpečení (2019)

Graf 8 Počet osob pobírající starobní důchod v OK k 31. 12. 2018

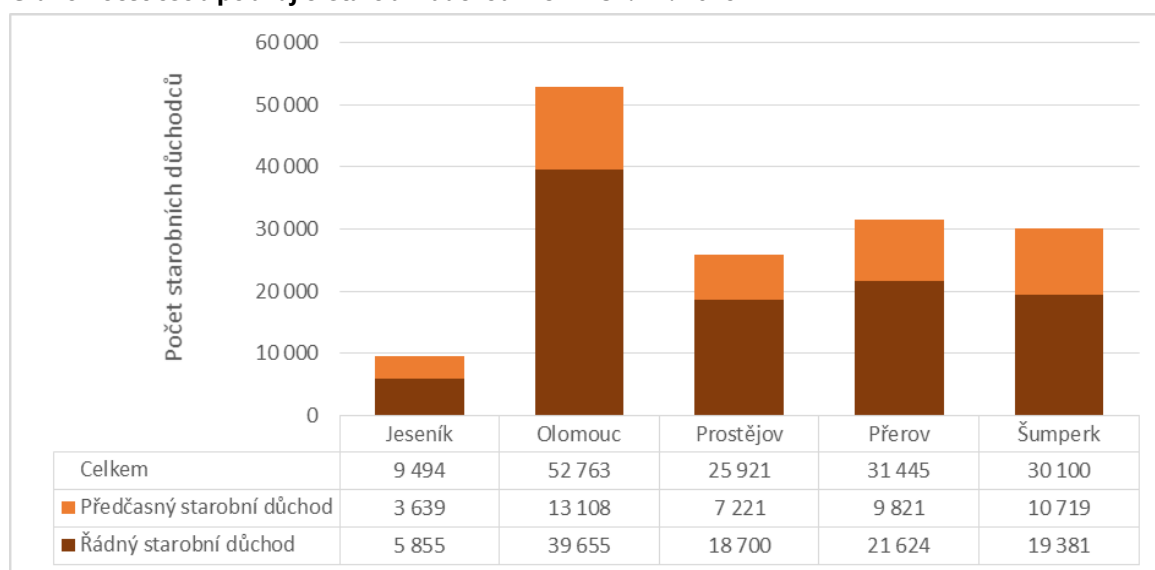

Zdroj: Česká správa sociálního zabezpečení (2019)

Graf 9 Počet osob pobírající invalidní důchod v OK k 31. 12. 2018

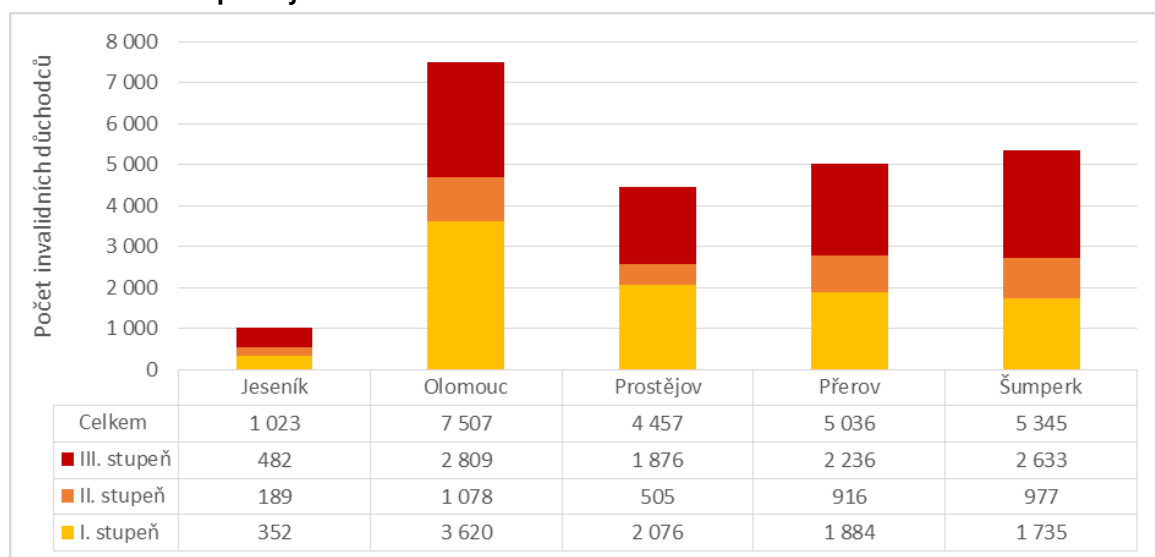

Zdroj: Česká správa sociálního zabezpečení (2019)

Zadluženost

Ve sledovaném období byli nejvíce zadluženi občané ve SO ORP Přerov a Jeseník, kde bylo exekučně stíháno více než 9 % obyvatel (ve SO ORP Přerov je to 7 899 osob v exekuci, ve SO ORP Jeseník 4 212 osob v exekuci). Nad 8 % obyvatel bylo v exekuci ve SO ORP Šumperk (6 137 osob v exekuci) a ve SO ORP Šternberk (2 161 osob v exekuci), 5 % obyvatel ve SO ORP Konice (508 osob v exekuci). Jak ukazují grafy na mapě níže, na největší procento osob v exekuci bylo souběžně vedeno 3 až 9 exekucí, osob s 10 a více exekucemi byl největší podíl ve SO ORP Olomouc.

Mapa 6 Exekuce ve SO ORP OK v roce 2017

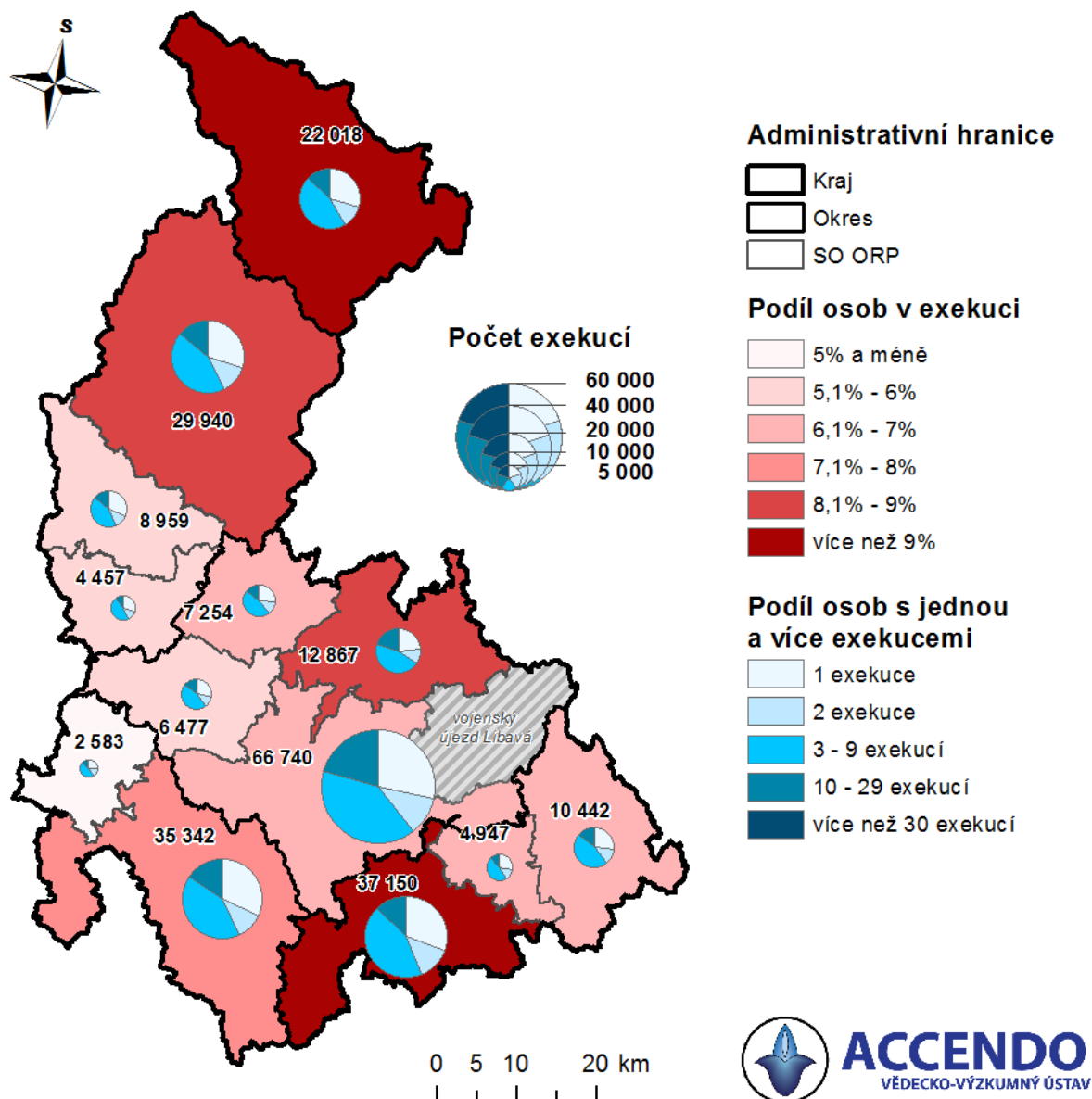

Zdroj: Mapa exekucí, zpracování Accendo

Největší absolutní velikost jistiny byla v OK ve SO ORP Olomouc (3 418 000 tis. Kč), nejmenší ve SO ORP Konice (135 000 tis. Kč). V přepočtu na 1 dlužníka byla průměrná jistina nejvyšší ve SO ORP Hranice, kde se hodnota jistiny průměrně pohybovala nad 300 000 Kč. Věková struktura dlužníků byla v jednotlivých SO ORP srovnatelná, více jak polovina dlužníků byla starší 40 let, nad 50 let to byla více než čtvrtina zadlužených.

Mapa 7 Věková struktura dlužníků a velikost jistiny v roce 2017

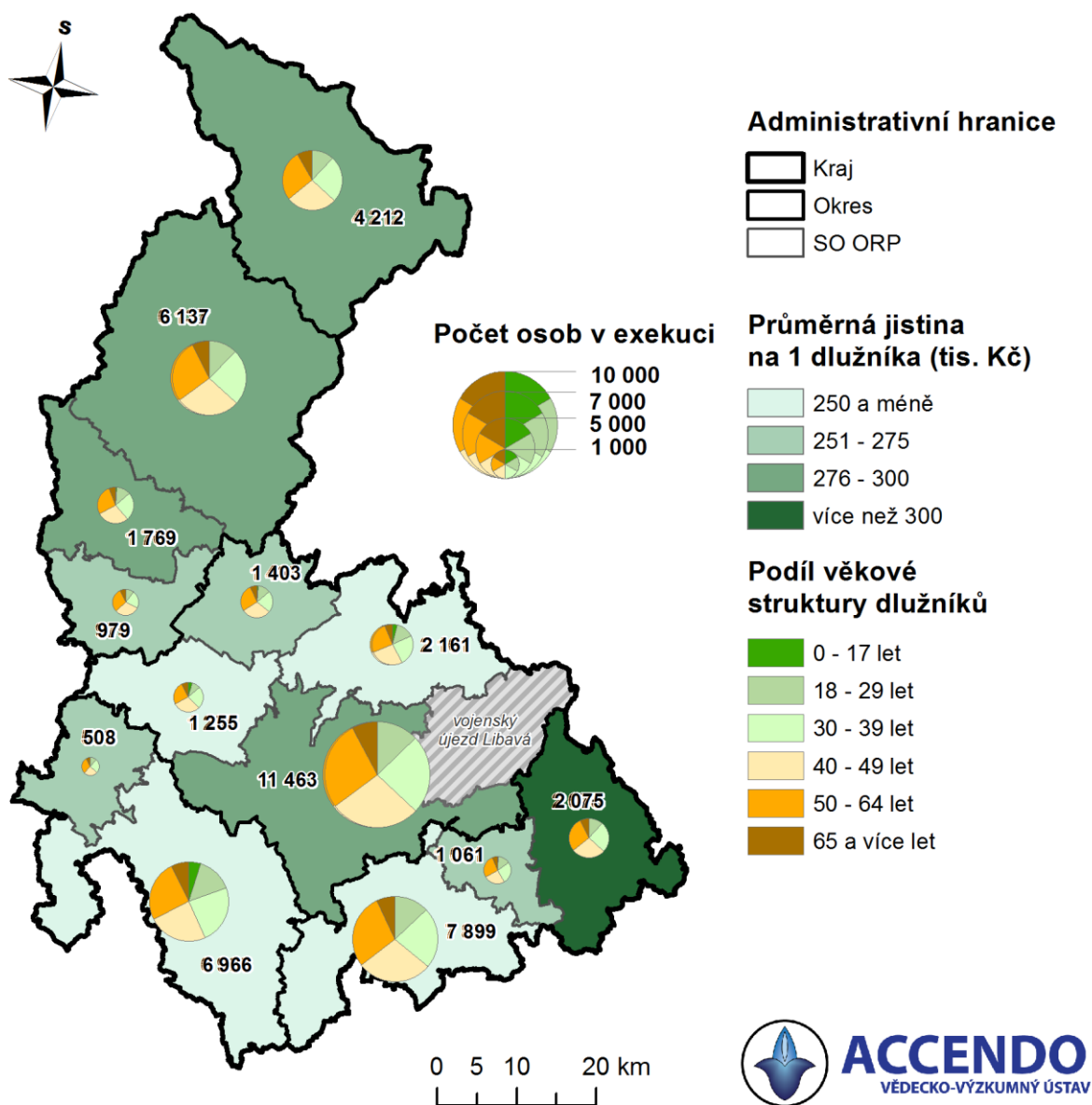

Zdroj: Mapa exekucí, zpracování Accendo

Tabulka 12 Počty důchodců s exekuční srážkou v OK – březen 2019

DŮCHODCE	POČET			PRŮM. VÝŠE DŮCHODU s exekuční srážkou*		PRŮM. VÝŠE SRÁŽKY*		PRŮM. VĚK	
	muži	ženy	celkem	muži	ženy	muži	ženy	muži	ženy
Starobní	1 498	1 537	3 035	11 812	11 055	2 539	2 529	68	68
Invalidní	1 152	676	1 828	9 464	9 090	2 223	2 290	51	50
Pozůstalostní	16	71	87	7 378	8 087	2 332	1 662	53	59
Celkem	2 666	2 284	4 950						

Pozn.: *Důchody jsou uvedeny v Kč

Zdroj: ČSSZ, Přehled o počtu důchodců s exekuční srážkou, 03/2019

Graf 10 Počty důchodců s exekuční srážkou, jejich průměrné výše důchodů a srážek – březen 2019

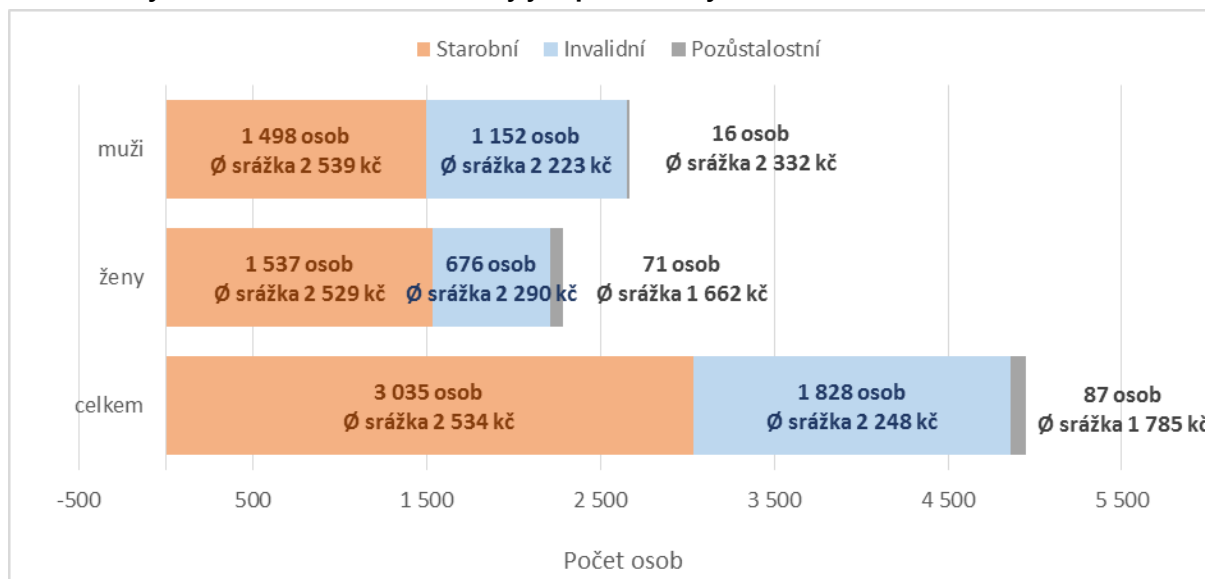

Pozn.: *Důchody jsou uvedeny v Kč

Zdroj: ČSSZ, Přehled o počtu důchodců s exekuční srážkou, 03/2019

ČSSZ provádí srážky z důchodu ze všech druhů důchodů – starobních, invalidních a pozůstalostních. Před odchodem do důchodu jsou u dlužníků srážky z platu (příjmu) realizovány zaměstnavatelem a po odchodu do důchodu tato povinnost přechází na ČSSZ, která ačkoli o exekuci nerozhoduje, musí ji na základě exekučního titulu provádět. V případě, že důchod nepřekračuje tzv. nezabavitelnou částku, nemůže ČSSZ exekuční srážku provést. Tím však dluh nezaniká a je dále evidován.

Novela insolvenčního zákona a dluhové poradenství

V souvislosti s účinností tzv. oddlužovací novely (zákon č. 31/2019 Sb.³²) zákona č. 182/2006 Sb. o úpadku a způsobech jeho řešení (tzv. insolvenční zákon) došlo od 1. 6. 2019 k řadě významných změn, které podstatnou měrou ovlivnily podobu samotného institutu oddlužení. Jednou z těchto změn, jež může mít dopad do oblasti sociálních služeb, je možnost uložení povinnosti dlužníkům ze strany insolvenčního soudu, využít v rozsahu nejvýše 100 hodin služby odborného sociálního poradenství poskytované registrovaným poskytovatelem sociálních služeb. Druhou zásadní změnou je nižší práh vstupu do procesu oddlužení. Návrh bude schválen, pokud dlužník prokáže, že zaplatí náklady insolvenčního správce a stejnou částku poskytne věřitelům. V době přípravy dokumentu neexistovala jednoznačná praxe insolvenčních soudů při ukládání výše uvedené povinnosti dlužníkům, ale již nyní se zvyšuje počet klientů poraden, kteří vstupují do procesu oddlužení. Střednědobý plán 2021–2023 i přesto zohledňuje možné nároky na dostupnost uvedené sociální služby prostřednictvím cílů a opatření a případné další požadavky na dostupnost služeb budou řešeny prostřednictvím Akčních plánů.

Napříč OK působí řada poskytovatelů sociálních služeb, kteří zajišťují chod odborných sociálních poraden, přičemž řada z nich je zaměřena na oblast dluhové problematiky. V těchto poradnách jsou služby poskytovány bezplatně. Při vyhledávání a výběru konkrétní poradny mohou zájemci využít Registr sociálních služeb³³, Katalog poskytovatelů sociálních a vybraných zdravotních služeb v Olomouckém kraji³⁴, nebo se mohou obrátit na sociální pracovníky pověřených obecních úřadů a úřadů obcí s rozšířenou působností v místě svého pobytu.

³² ZÁKON ze dne 22. ledna 2019, kterým se mění zákon č. 182/2006 Sb., o úpadku a způsobech jeho řešení (insolvenční zákon), ve znění pozdějších předpisů, zákon č. 120/2001 Sb., o soudních exekutorech a exekuční činnosti (exekuční řád) a o změně dalších zákonů, ve znění pozdějších předpisů, zákon č. 6/2002 Sb., o soudech, soudcích, přísedících a státní správě soudů a o změně některých dalších zákonů (zákon o soudech a soudcích), ve znění pozdějších předpisů, zákon č. 312/2006 Sb., o insolvenčních správcích, ve znění pozdějších předpisů, a zákon č. 296/2017 Sb., kterým se mění zákon č. 99/1963 Sb., občanský soudní řád, ve znění pozdějších předpisů, zákon č. 292/2013 Sb., o zvláštních řízeních soudních, ve znění pozdějších předpisů, a některé další zákony

³³ http://iregistr.mpsv.cz/socreg/hledani_sluzby.do?SUBSESSION_ID=1571995680288_2

³⁴ <https://kissos-ok-katalog.olkraj.cz/>

2.3 Analytické údaje týkající se pracovních skupin

2.3.1 Děti, mládež a rodina

Vývoj počtu dětí a mládeže v souhrnném ukazateli podílu osob do 18 let věku na celkovém počtu obyvatel je znázorněn na mapách níže. Zatímco mezi roky 2008 a 2018 došlo ke zvýšení podílu obyvatel do 18 let věku v některých SO ORP, v roce 2030 již dle prognóz jejich podíl s výjimkou SO ORP Olomouc nepřekročí 19 %. V Olomouci vzrůstá nejen podíl této věkové skupiny, ale také její celkový počet. Obdobný vzrůst celkového počtu lze mezi roky 2008 a 2018 pozorovat také ve SO ORP Prostějov a Šternberk. Ve SO ORP Šternberk je tento vzrůst ovlivněn rozšířením území o Město Libavá v roce 2016.

V roce 2030 bude v pěti SO ORP osob do 18 let méně než 16 %. Jsou to SO ORP Jeseník, SO ORP Uničov, SO ORP Mohelnice, SO ORP Konice a SO ORP Přerov.

Mapa 8 Podíl osob do 18 let v letech 2008, 2018 a 2030

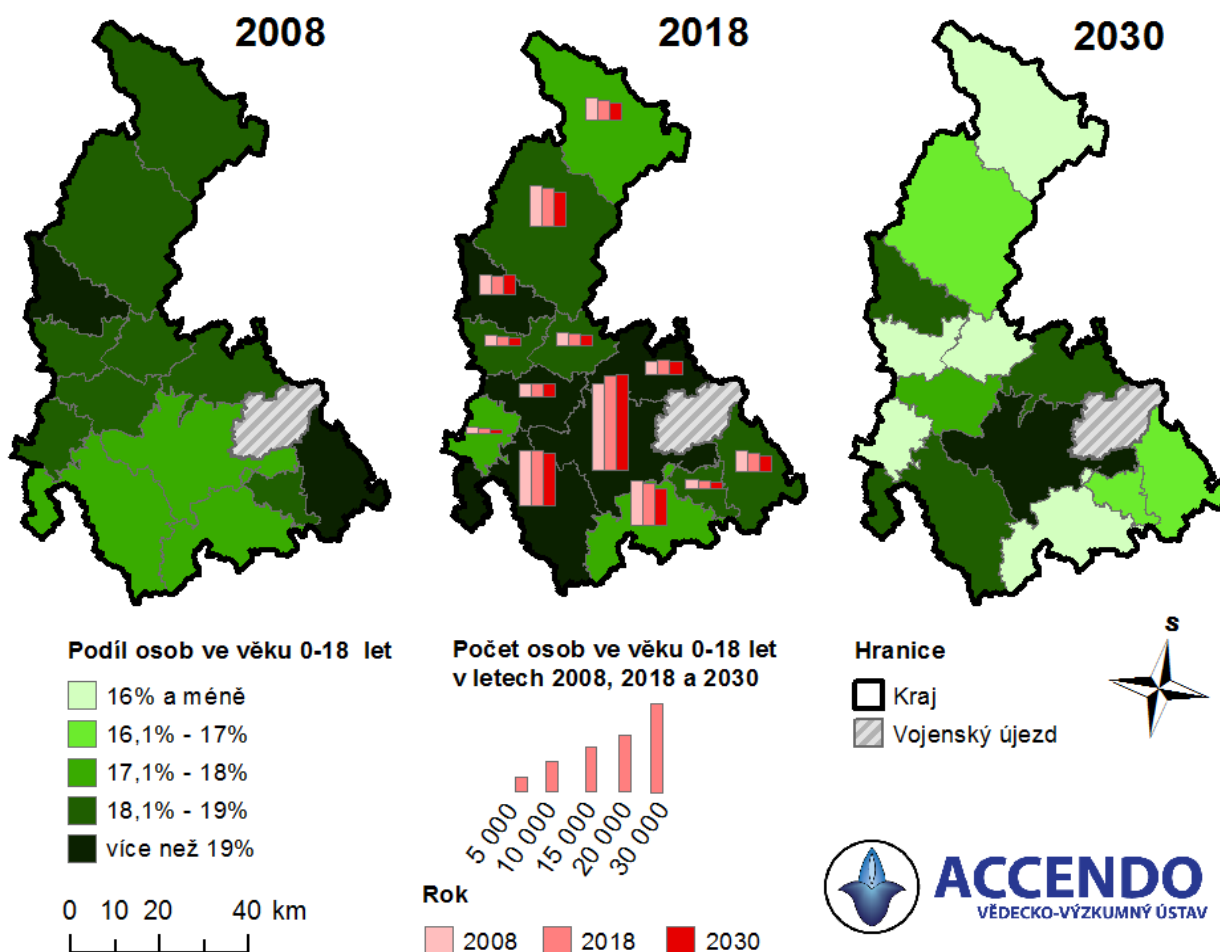

Zdroj: ČSÚ, vlastní prognózy obyvatel pro jednotlivá SO ORP, data k 1. 1. daného roku

Tabulka 13 Vývoj dětské složky obyvatel (méně než 15 let) ve SO ORP včetně prognózy do roku 2030

SO ORP	Podíl dětské složky obyvatel								
	2006	2009	2012	2015	2018	2021	2024	2027	2030
Olomouc	14,4%	13,9%	14,8%	15,6%	16,4%	16,8%	16,5%	15,9%	15,4%
Šternberk	14,8%	14,4%	14,8%	15,1%	15,9%	16,1%	15,7%	15,4%	15,1%
Prostějov	14,4%	14,1%	14,9%	15,2%	15,8%	15,8%	15,4%	14,9%	14,7%
Zábřeh	15,2%	14,5%	14,6%	15,0%	15,5%	16,0%	15,7%	15,6%	15,7%
Litovel	14,9%	14,2%	14,6%	14,9%	15,4%	15,5%	15,3%	14,9%	14,4%
Lipník nad Bečvou	15,0%	14,5%	14,6%	14,9%	15,2%	14,9%	14,2%	13,6%	13,2%
Šumperk	15,0%	14,4%	14,6%	14,8%	15,2%	15,0%	14,4%	13,9%	13,7%
Hranice	16,1%	15,0%	14,8%	15,1%	15,0%	14,7%	14,0%	13,5%	12,9%
Uničov	15,2%	14,3%	14,3%	14,4%	14,7%	14,2%	13,3%	12,7%	12,3%
Mohelnice	15,3%	14,1%	13,9%	14,3%	14,5%	14,3%	13,7%	13,2%	12,7%
Přerov	14,2%	13,6%	13,8%	14,0%	14,4%	14,0%	13,4%	12,8%	12,5%
Jeseník	15,3%	14,2%	14,3%	14,1%	14,1%	13,7%	13,2%	12,8%	12,7%
Konice	14,9%	14,1%	14,1%	14,0%	13,8%	13,2%	12,5%	11,4%	10,9%

Zdroj: ČSÚ, vlastní prognózy obyvatel pro jednotlivá SO ORP, data k 1. 1. daného roku

2.3.2 Osoby se zdravotním postižením

Z celkového objemu vyplacených příspěvků na péči bylo v roce 2017 v OK společně s Prahou vypláceno nejvíce příspěvků určených pro 1. stupeň závislosti tj. nad 32 %, ale OK na rozdíl od Prahy měl i vyšší podíl příspěvků 4. stupně. Zelené sloupce ukazují rozložení věku osob s příspěvkem v %.

Tabulka 14 Příspěvek na péči podle stupně závislosti, věku a kraje v roce 2017

Kraj/ČR	v tom podle stupně závislosti ¹⁾				v tom podle věku oprávněné osoby				
	I.	II.	III.	IV.	1–17	18–49	50–64	65–79	80+
Hl. m. Praha	32,5%	35,4%	21,7%	10,4%	8,6%	12,1%	9,8%	23,3%	46,1%
Středočeský	31,1%	33,1%	22,7%	13,1%	9,7%	13,4%	10,8%	25,8%	40,4%
Jihočeský	29,4%	31,9%	24,5%	14,1%	8,3%	11,9%	10,3%	24,6%	44,8%
Plzeňský	26,8%	33,7%	24,7%	14,9%	9,4%	12,6%	11,6%	26,1%	40,3%
Karlovarský	30,9%	31,5%	24,1%	13,6%	9,6%	15,0%	13,5%	27,0%	34,8%
Ústecký	31,0%	35,0%	22,3%	11,8%	10,7%	16,0%	13,7%	27,9%	31,8%
Liberecký	30,9%	32,7%	24,1%	12,3%	9,9%	13,5%	11,4%	26,2%	39,0%
Královéhradecký	31,2%	32,7%	22,9%	13,2%	8,9%	12,4%	10,4%	24,8%	43,4%
Pardubický	27,8%	33,2%	25,2%	13,9%	9,7%	12,7%	10,4%	25,3%	41,8%
Vysočina	28,1%	31,4%	24,8%	15,7%	7,3%	12,1%	9,8%	24,7%	46,1%
Jihomoravský	28,4%	32,5%	24,5%	14,5%	8,4%	10,9%	9,8%	25,2%	45,7%
Olomoucký	32,1%	30,9%	22,7%	14,3%	7,7%	13,1%	10,7%	25,2%	43,3%
Zlínský	28,2%	30,7%	24,3%	17,0%	7,3%	11,7%	9,4%	25,2%	46,5%
Moravskoslezský	28,7%	31,9%	23,5%	15,7%	7,2%	13,1%	11,8%	27,3%	40,6%
Česká republika	29,8%	32,7%	23,6%	13,9%	8,7%	12,8%	10,9%	25,7%	42,0%

Zdroj: MPSV

Tabulka 15 Počet příspěvků na péči podle stupně závislosti, věku a SO ORP v roce 2018

SO ORP	0 – 7 let				8 – 18 let				19 – 64 let				65 – 74 let				75 – 84 let				85 let +			
	I.	II.	III.	IV.	I.	II.	III.	IV.	I.	II.	III.	IV.	I.	II.	III.	IV.	I.	II.	III.	IV.	I.	II.	III.	IV.
Jeseník	142	47	31	20	305	106	173	161	803	1 056	789	1 075	793	808	622	304	1 402	985	809	588	1 135	937	897	728
Šumperk	184	231	180	209	790	469	252	525	2 348	2 617	2 331	1 331	1 763	2 022	1 533	586	3 052	3 107	2 125	1 400	2 272	3 070	2 818	1 627
Zábřeh	119	108	52	22	319	216	54	157	561	943	742	493	645	864	434	164	1 254	1 430	965	457	797	1 323	1 314	682
Mohelnice	47	41	24	17	169	112	54	61	400	422	334	291	316	387	225	115	614	744	436	240	581	716	763	404
Uničov	162	39	24	11	233	95	91	61	498	531	364	341	430	243	219	153	838	562	342	149	751	620	488	141
Litovel	125	51	32	17	289	150	118	108	736	835	585	348	569	440	335	141	962	543	304	350	973	839	456	282
Šternberk	102	90	33	30	324	191	130	66	726	541	743	913	515	304	201	103	871	443	310	143	677	767	479	291
Konice	52	24	0	0	55	46	12	20	300	257	136	119	336	323	209	79	480	601	318	115	655	440	333	201
Olomouc	840	567	252	165	1 832	780	592	767	3 358	3 331	2 330	1 498	2 730	1 941	1 393	539	5 440	3 856	2 007	1 092	6 084	5 805	3 686	2 306
Prostějov	412	130	83	78	982	425	207	155	3 146	3 375	2 027	1 526	2 713	2 253	897	322	4 313	2 973	1 455	649	4 171	3 966	2 277	1 122
Přerov	246	235	178	137	721	631	401	496	3 080	3 440	2 684	1 946	1 796	2 235	2 144	1 007	3 154	3 417	2 947	2 048	1 967	3 091	3 856	2 346
Lipník nad Bečvou	72	42	24	26	221	35	60	60	372	399	337	188	229	321	210	111	614	461	387	330	351	532	525	302
Hranice	73	142	54	44	376	225	141	309	836	1 099	1 037	1 021	721	880	787	311	905	1 631	1 333	739	598	1 180	1 623	1 064

Zdroj: Úřad práce České republiky - krajská pobočka v Olomouci, 2019

Tabulka 16 Počet příspěvků na péči podle stupně závislosti, věku a SO ORP v roce 2017

SO ORP	0 – 7 let				8 – 18 let				19 – 64 let				65 – 74 let				75 – 84 let				85 let +			
	I.	II.	III.	IV.	I.	II.	III.	IV.	I.	II.	III.	IV.	I.	II.	III.	IV.	I.	II.	III.	IV.	I.	II.	III.	IV.
Jeseník	127	51	33	24	279	92	174	158	745	1 173	755	1 060	914	771	569	221	1 403	1 033	680	571	1 072	956	851	765
Šumperk	219	161	202	195	824	357	229	536	2 194	2 661	2 234	1 295	1 719	1 984	1 416	605	3 075	3 016	2 150	1 178	2 352	3 290	2 786	1 577
Zábřeh	80	112	39	25	322	245	49	177	570	886	756	434	706	861	413	164	1 279	1 469	995	477	833	1 238	1 388	671
Mohelnice	13	48	31	13	160	101	68	46	375	431	327	289	309	413	247	105	617	772	450	209	457	816	750	425
Uničov	111	0	13	12	226	44	117	60	460	547	408	305	429	226	177	108	937	539	341	170	602	641	393	254
Litovel	100	42	22	14	312	155	102	117	726	887	611	307	484	515	304	175	949	476	343	350	858	856	453	290
Šternberk	86	69	35	12	287	263	140	63	730	570	736	927	488	284	269	107	882	459	245	79	777	613	470	270
Konice	33	36	0	2	53	37	12	24	278	276	127	117	345	265	237	66	534	565	294	97	664	363	341	202
Olomouc	826	528	219	174	1 725	720	628	787	3 417	3 405	2 234	1 319	2 720	1 982	1 307	542	5 314	3 901	2 003	1 284	6 005	5 606	3 664	2 027
Prostějov	485	157	106	67	952	413	234	177	3 398	3 433	2 129	1 434	2 717	2 178	887	317	4 309	3 123	1 474	578	4 130	3 948	2 331	1 143
Přerov	183	282	112	94	888	662	333	539	3 105	3 436	2 687	2 034	1 713	2 069	2 005	955	3 044	3 589	3 073	1 934	1 722	3 122	3 719	2 303
Lipník nad Bečvou	63	26	33	35	223	44	49	58	343	417	386	173	236	319	223	125	625	465	436	273	360	495	562	297
Hranice	70	135	61	49	407	210	140	326	738	1 121	1 010	968	739	758	684	330	860	1 383	1 393	710	659	1 210	1 480	1 096

Zdroj: Úřad práce České republiky - krajská pobočka v Olomouci, 2019

Tabulka 17 Počet příspěvků na péči podle stupně závislosti, věku a SO ORP v roce 2016

SO ORP	0 – 7 let				8 – 18 let				19 – 64 let				65 – 74 let				75 – 84 let				85 let +			
	I.	II.	III.	IV.	I.	II.	III.	IV.	I.	II.	III.	IV.	I.	II.	III.	IV.	I.	II.	III.	IV.	I.	II.	III.	IV.
Jeseník	127	48	40	33	319	88	134	170	787	1 159	682	990	778	697	555	203	1 524	875	625	553	1 093	1 050	798	646
Šumperk	219	161	215	151	787	280	248	557	2 041	2 736	2 194	1 211	1 788	1 972	1 252	638	3 140	3 182	1 975	1 154	2 522	3 390	2 742	1 400
Zábřeh	85	94	43	30	318	240	75	161	573	886	761	407	728	772	426	170	1 285	1 477	1 117	520	910	1 156	1 237	621
Mohelnice	24	45	21	24	129	97	66	36	381	393	348	293	311	445	256	126	697	630	350	178	422	934	736	389
Uničov	76	0	31	27	245	51	122	56	478	521	325	270	381	237	161	93	999	511	312	173	590	711	346	237
Litovel	105	31	24	21	301	146	98	120	790	902	626	320	503	468	296	181	894	493	353	275	831	873	534	289
Šternberk	95	73	31	12	407	258	130	89	817	586	835	873	428	314	221	128	965	380	212	54	865	633	414	269
Konice	29	22	0	5	57	41	12	24	266	294	124	138	299	271	222	67	631	491	266	148	538	432	354	201
Olomouc	797	530	195	179	1 513	638	573	774	3 483	3 381	2 133	1 170	2 412	1 941	1 120	542	5 610	3 816	1 806	1 086	6 179	5 229	3 437	1 690
Prostějov	529	203	124	53	962	369	235	201	3 491	3 449	2 136	1 409	2 563	2 058	946	271	4 383	3 401	1 540	623	4 157	3 903	2 242	1 125
Přerov	195	272	78	89	1 013	614	313	493	3 084	3 405	2 666	2 134	1 548	2 043	1 918	813	2 845	3 464	2 893	2 005	1 772	3 147	3 211	2 061
Lipník nad Bečvou	53	37	32	12	261	43	48	79	348	435	371	133	232	274	220	120	484	529	448	207	361	511	505	247
Hranice	52	124	54	52	507	173	179	339	745	1 109	888	981	768	675	566	265	854	1 257	1 343	639	652	1 249	1 430	883

Zdroj: Úřad práce České republiky - krajská pobočka v Olomouci, 2019

2.3.3 Senioři

Domovy pro seniory (dále jen „DPS“) užívalo v roce 2018 celkem 3 266 osob. Při rozdělení uživatelů dle stupňů závislosti je 25 % osob těžce závislých (stupeň závislosti 3, celkem 818 osob), čtvrtý stupeň závislosti (úplná závislost) má 21 % uživatelů, 19 % uživatelů druhý stupeň a 13 % stupeň první. Celkem 22 % (708) uživatelů je bez stupně závislosti.

Graf 11 Počet uživatelů DPS dle stupňů závislosti

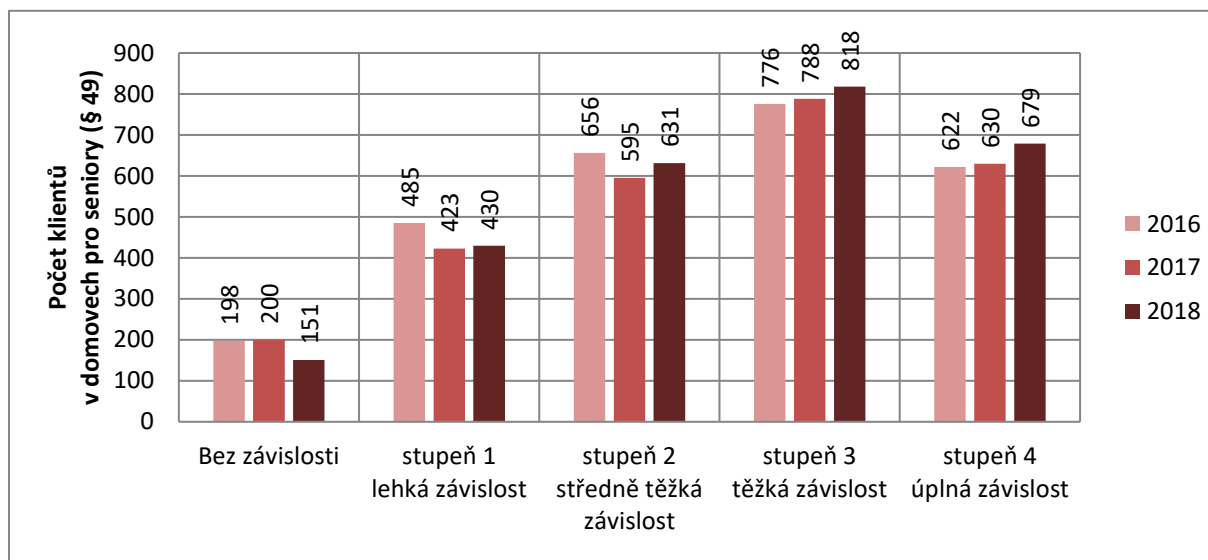

Zdroj: KISSoS, 2016 – 2018.

Počty uživatelů zařízení sociálních služeb, kteří hradí sníženou úhradu, či využívají službu bez úhrady, zobrazuje níže uvedený graf. Počet uživatelů se sníženou úhradou od roku 2014 poklesl o 290 osob, počet uživatelů využívajících službu bez úhrady vzrostl mezi roky 2014 a 2015 o 48 osob, od tohoto roku postupně klesá na hodnotu 90 uživatelů v roce 2018.

Graf 12 Vývoj osob užívajících zařízení sociálních služeb se sníženou úhradou a bez úhrady

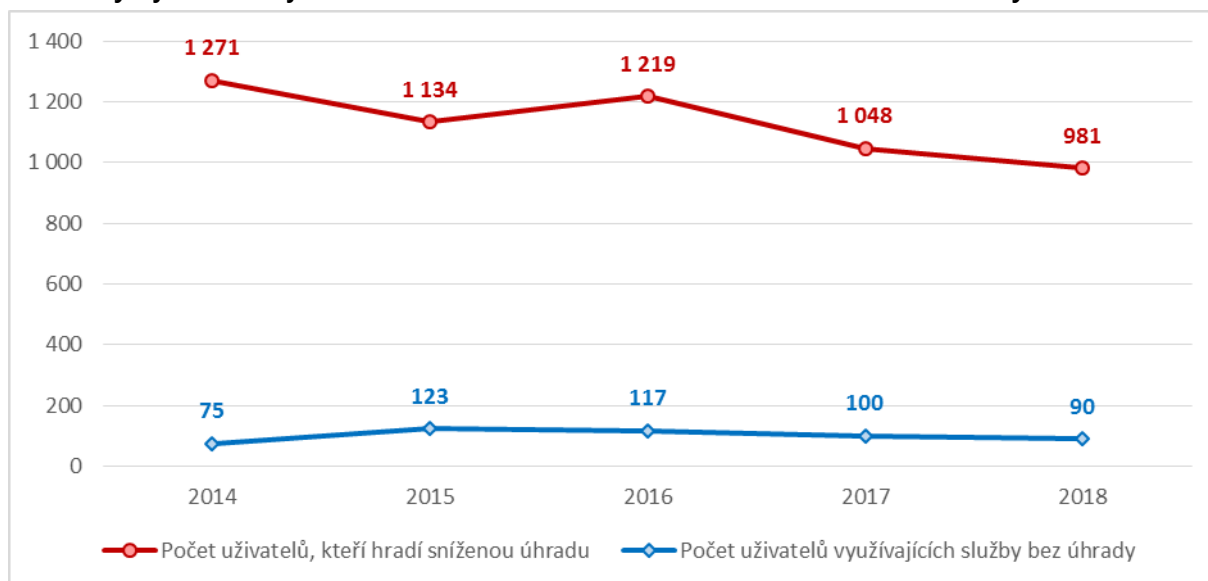

Zdroj: KISSoS, 2014 – 2018.

Kapacita zařízení pro seniory

Největší relativní kapacitu pobytových zařízení pro seniory³⁵, vzhledem k počtu seniorů na území správního obvodu, ve sledovaném období, má SO ORP Konice, kde na 1 místo v domově pro seniory či domově se zvláštním režimem připadalo 15 seniorů, následoval SO ORP Litovel se 24 seniory na jedno místo a SO ORP Jeseník s 26 seniory na jedno místo. Nejmenší relativní kapacitu, kde na jedno místo připadalo více než 100 seniorů, pak měly SO ORP Mohelnice (170 seniorů/místo), SO ORP Uničov (72 seniorů/místo) a SO ORP Olomouc (51 seniorů/místo). Žádné z uvedených pobytových zařízení sociálních služeb se ve sledovaném období nenacházelo ve SO ORP Lipník nad Bečvou.

Tabulka 18 Počet míst v zařízeních pro seniory k celkovému počtu seniorů v ORP

SO ORP	Kapacita			Počet seniorů (65+)	Počet seniorů na 1 místo
	Domovy pro seniory	Domovy se zvláštním režimem pro seniory	Celkem		
Přerov	364	258	622	17 244	28
Prostějov	502	132	634	19 748	31
Olomouc	534	97	631	31 950	51
Šumperk	257	205	462	14 843	32
Jeseník	305	14	319	8 165	26
Hranice	184	31	215	6 567	31
Zábřeh	53	155	208	6 700	32
Litovel	165	34	199	4 838	24
Konice	158	0	158	2 324	15
Šternberk	27	90	117	4 718	40
Uničov	62	0	62	4 443	72
Mohelnice	21	0	21	3 637	173
Lipník nad Bečvou	0	0	0	2 841	-
OK	2 632	1 016	3 648	128 018	35

Zdroj: ČSÚ, Veřejná databáze, KISSoS, vlastní zpracování

2.3.4 Etnické menšiny a cizinci

Nejpočetnější zastoupení cizinců tvoří v OK občané ze Slovenské republiky, jejichž počet od roku 2005 kontinuálně roste. K 1. 1. 2019 žilo na území kraje 3,5 tis. Slováků, což představuje nárůst o 1,6 tis. osob od roku 2005. Druhou nejpočetnější skupinou cizinců jsou Ukrajinci, jejichž počet rostl mezi lety 2005–2008, kdy se vyšplhal na 3,1 tis. osob. Po tomto období následoval pokles, který trval až do roku 2015, poté nastal opětovný nárůst až na hodnotu 2,3 tis. osob k 1. 1. 2019, což představuje nárůst o více než 426 osob od roku 2005. Třetí výraznou skupinu cizinců tvoří Vietnamci, vývoj jejich počtu je obdobně jako u Slováků, kontinuálně rostoucí. K 1. 1. 2019 jich žilo na území OK 1,7 tis, což představuje nárůst o 1 tis. osob od roku 2005.

³⁵ domovy pro seniory a kapacity v domovech se zvláštním režimem vyhrazené pro seniory

Graf 13 Vývoj počtu cizinců v OK v letech 2005 až 2019

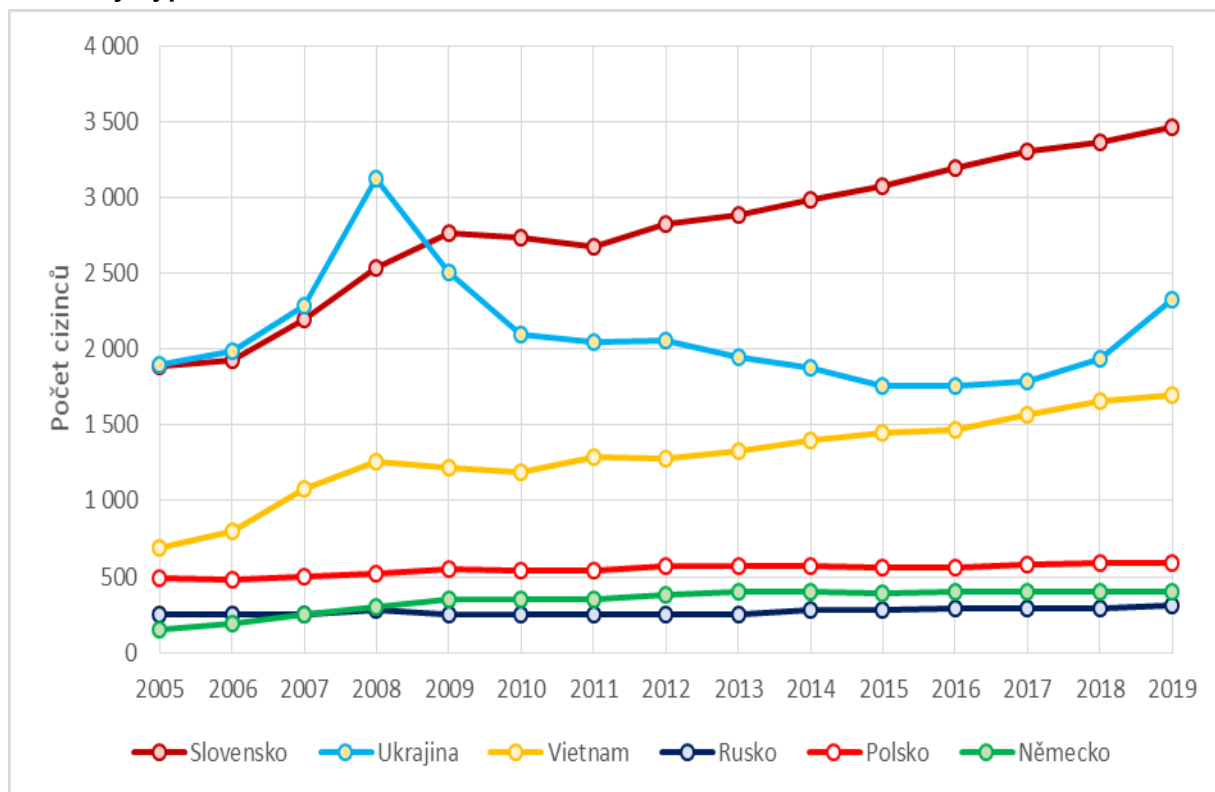

Zdroj: ČSÚ, Veřejná databáze, 2019. Vlastní zpracování

Tabulka 19 Počet cizinců v okresech OK podle národnosti k 1. 1. 2019

Okres	Počet cizinců		Změna 2014 až 2019	I. Národnost	II. Národnost	III. Národnost
	2014	2019				
Olomouc	3 254	3 821	567	Slovensko (1 557)	Ukrajina (1 123)	Vietnam (664)
Přerov	1 526	1 801	275	Slovensko (756)	Vietnam (450)	Ukrajina (399)
Prostějov	1 101	1 365	264	Slovensko (617)	Ukrajina (461)	Vietnam (184)
Šumperk	966	1 113	147	Slovensko (334)	Ukrajina (311)	Vietnam (260)
Jeseník	652	694	42	Slovensko (194)	Německo (160)	Polsko (152)
OK	7 499	8 794	1 295	Slovensko (3 467)	Ukrajina (2 327)	Vietnam (1 700)

Zdroj: ČSÚ, Veřejná databáze, 2019. Vlastní zpracování

Mapa 9 Počet a struktura cizinců v okresech OK k 1. 1. 2019

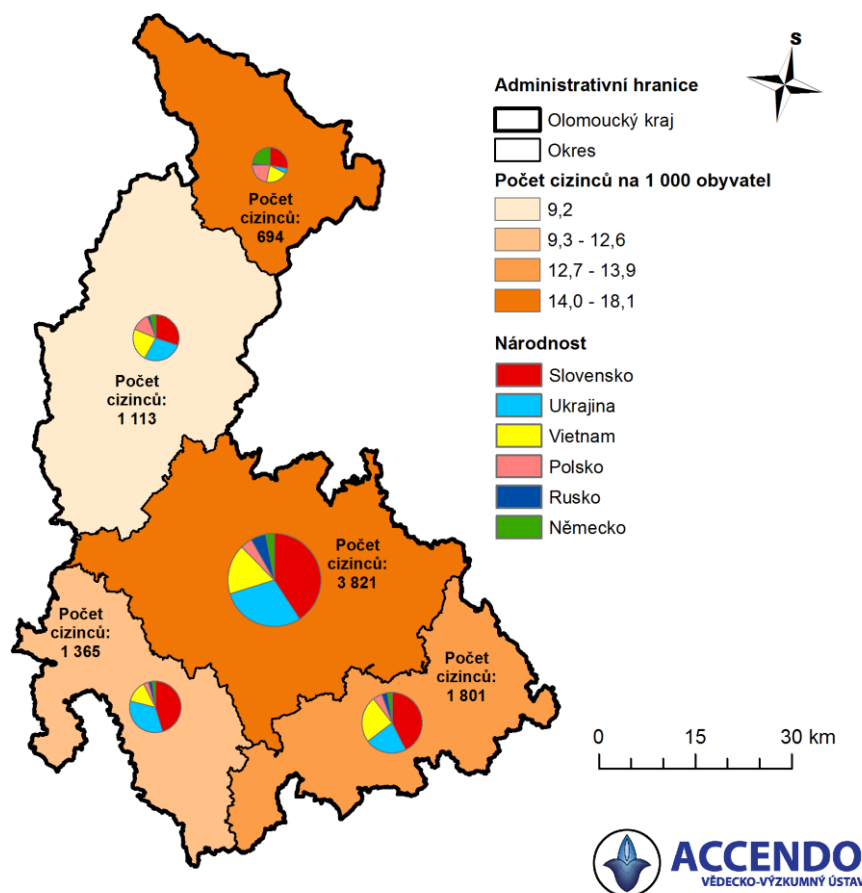

Zdroj: ČSÚ, Veřejná databáze, 2019. Vlastní zpracování

2.3.5 Osoby v krizi a osoby sociálně vyloučené

Počet osob bez domova v krajích ČR

Ze závěrů celorepublikového sčítání osob bez domova, které bylo realizováno na jaře roku 2019³⁶, vyplynulo, že v přepočtu na celkový počet obyvatel, bylo v mezikrajském srovnání nejvíce osob bez domova zastoupeno v krajích Karlovarském a Moravskoslezském (3 osoby na 1000 obyvatel), Ústeckém (2,75) a v Hlavním městě Praze (2,56). Naopak nejmenší počet osob bez domova byl v přepočtu na tisíc obyvatel v krajích Jihočeském (1,18) a Královehradeckém (1,6). Olomoucký kraj se řadil k regionům, ve kterých dosahoval procentuální přepočet osob bez domova na 1000 obyvatel vyšších hodnot³⁷ (2,50 osob bez domova na 1000 obyvatel).

Kategorie osob „bez střechy“ v krajích ČR

V kategorii osob přespávajících venku a v noclehárnách, je počet osob zastoupen nejvíce v krajích Hlavního města Prahy (1,64 osob na 1000 obyvatel), Karlovarském a Moravskoslezském kraji (1,61 a 1,38 osob na 1000 obyvatel). Naopak nejmenší počet osob byl zaznamenán v kraji Jihočeském (0,64 osob na 1000 obyvatel), v Kraji Vysočina (0,65 osob na 1000 obyvatel) a Středočeském kraji (0,87 osob na 1000

³⁶ V kapitole jsou uvedeny pouze vybrané údaje z uvedeného výzkumu, které byly v době sestavování Střednědobého plánu 2021–2023 k dispozici. Uváděné počty jsou vždy částečným odrazem skutečnosti, což je dáno limity sběru dat daných zejm. možnostmi spolupracujících partnerů, ochoty samotných respondentů zapojit se do výzkumu a sledovanými kategoriemi osob. Kompletní dokument je dostupný na http://praha.vupsv.cz/fulltext/vz_458.pdf

³⁷ Zdroj: Nešporová, O., Holpuch, P., Janurová, K., Kuchařová, V. (2019). Výsledky projektu Výzkum bezdomovecké populace v ČR s přihlédnutím k ekonomické aktivitě v závislosti na fázích životního cyklu (2018–2020), 2.

obyvatel). Olomoucký kraj se se svými hodnotami (1,05 osob na 1000 obyvatel) nachází mírně pod celorepublikovou hodnotou (1,10 osob na 1000 obyvatel).³⁸

Graf 14 Celkový počet osob bez domova (včetně dětí) na 1 000 obyvatel v krajích ČR

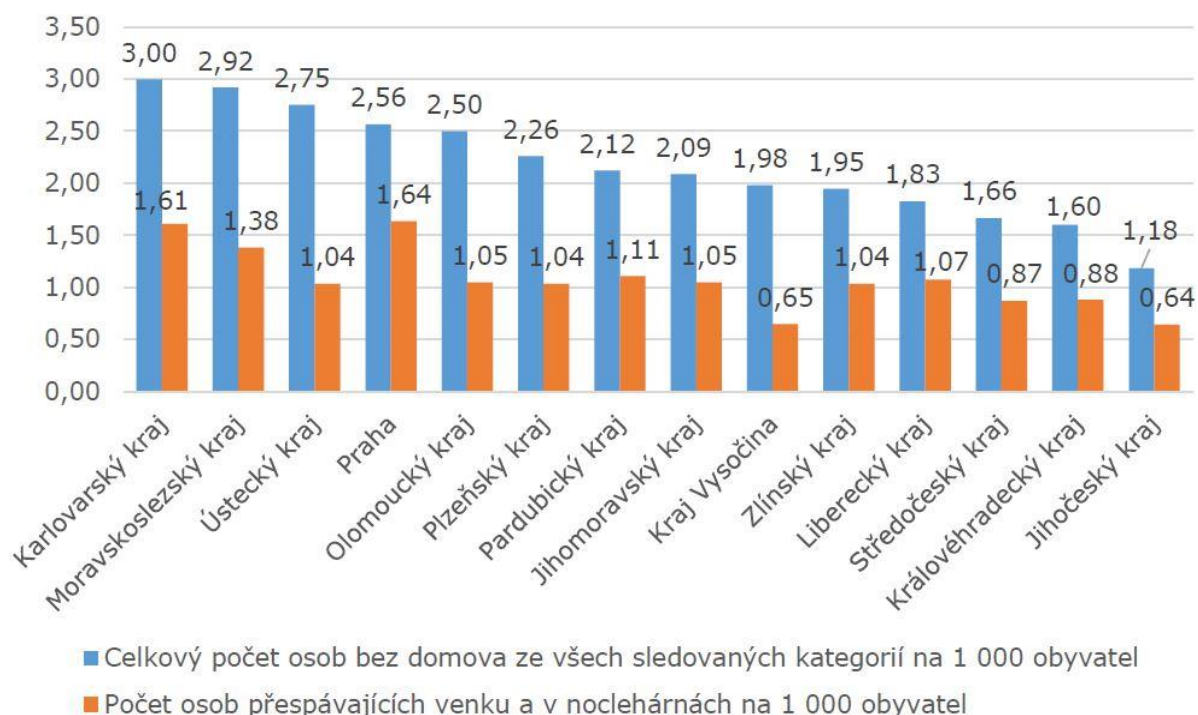

Pozn.: Liberecký kraj se do sčítání v terénu a v noclehárnách nezapořil, u této složky dat se proto jedná o čistě extrapolovaný odhad

Zdroj: SOD 2019; VÚPSV, v. v. i.

Kategorie osob „bez střechy“ v Olomouckém kraji

Ze závěrů výzkumu bylo zjištěno, že u osob bez domova spadajících do kategorie osob bez střechy, které se zapojily do sčítání, jich více než tři čtvrtiny (76,5 %) přespávalo v dané době venku (improvizované přístřešky, squaty, podmostí atp.), tedy mimo zařízení sociálních služeb – např. nocleháren, které jsou určeny mj. k přenocování. Nocleháren v době sčítání využívalo 23,5 % dotázaných.³⁹ U uvedených způsobů přespávání v praxi dochází k jejich kombinaci a to z různých důvodů. Noclehárny, jako jedny z druhů sociálních služeb mají nízkoprahový charakter, avšak i zde jsou nastavena vnitřní pravidla chodu služeb. Důležitou roli hraje i roční období. Je obecnou praxí, avšak ne vždy pravidlem, že v letních měsících nejsou kapacity lůžek u některých služeb zcela obsazeny, v zimních měsících jsou kapacity naopak vytíženy.

³⁸ Zdroj: Nešporová, O., Holpuch, P., Janurová, K., Kuchařová, V. (srpen 2019). Sčítání osob bez domova v České republice; Výsledky projektu Výzkum bezdomovecké populace v ČR s přihlédnutím k ekonomické aktivitě v závislosti na fázích životního cyklu (2018–2020), 3-4.

³⁹ tamtéž

Graf 15 Podíly osob bez střechy spících venku a v noclehárnách v OK

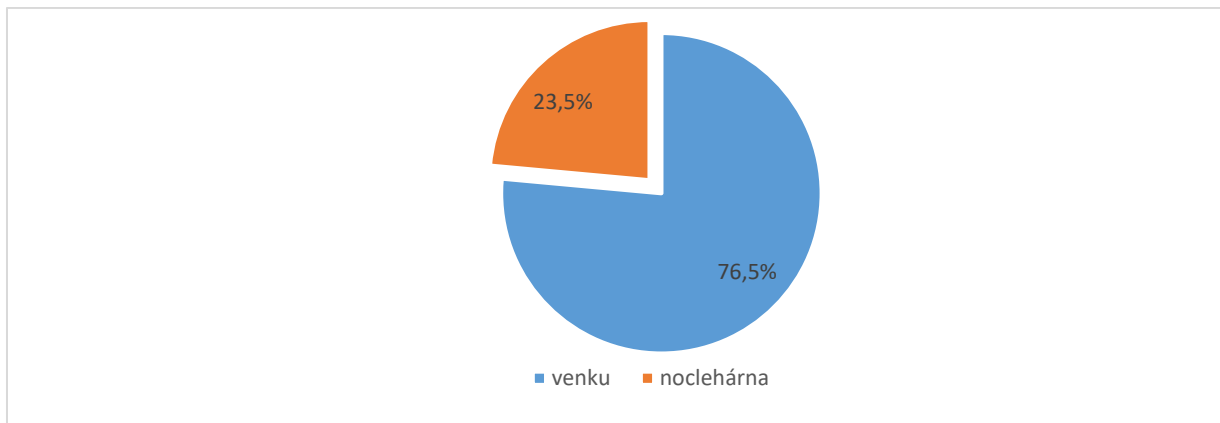

Zdroj: SOD 2019; OK; VÚPSV, v. v. i.

Genderová struktura kategorie osob „bez střechy“ v Olomouckém kraji

Z genderového hlediska v kategorii osob bez střechy převažují muži. Při srovnání údajů v kategoriích osob spících venku a osob využívajících nocleháren jsou rozdíly v zastoupení mužů a žen minimální. V době realizace sčítání tvořili početnější skupinu přespávajících venku i přespávajících v noclehárnách muži (80,5 %, resp. 81,7 %) oproti ženám (19,5 % resp. 18,3 %).

Graf 16 Genderová struktura osob spících venku a v noclehárnách v OK

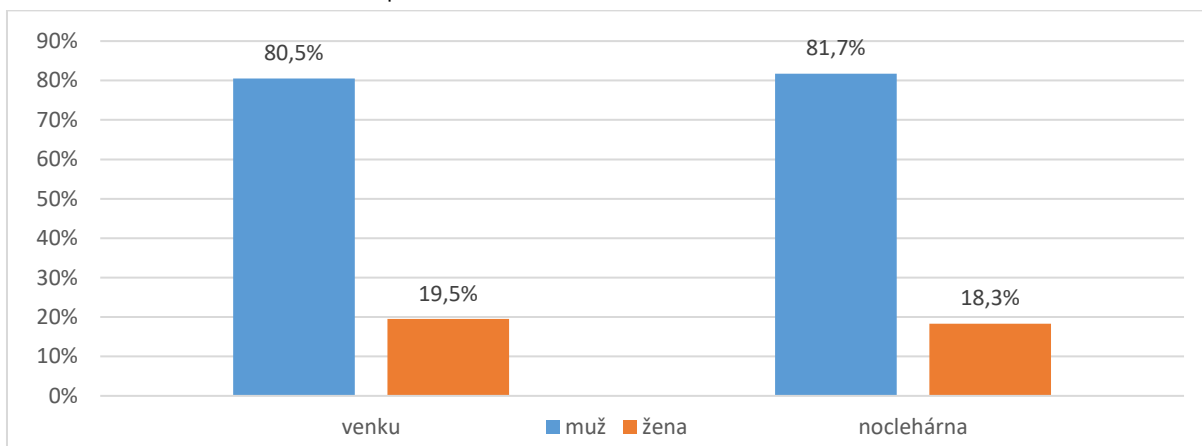

Zdroj: SOD 2019; OK; VÚPSV, v. v. i.

Věková struktura osob „bez střechy“ a „bez bytu“ v Olomouckém kraji

Nejvyšší počet zastoupených osob bez střechy a bez bytu se nachází v produktivním věku. Avšak ani věkové kategorie dětí a mladistvých či seniorů nejsou mezi lidmi bez domova výjimkou. Zejména problematika nezletilých dětí využívajících služeb azylových domů pro matky (rodiče) s dětmi a osob dlouhodobě sociálně vyloučených – seniorů, kteří ať už z důvodu svého věku nebo způsobu života a životních návyků, mají vysoké zdravotně sociální potřeby, jsou tématy, jež budou stále více rezonovat. Mezi poskytovateli sociálních služeb jsou hledány možné alternativy a kombinace služeb, případně jsou zprostředkovávány další návazné služby, kterými by bylo možné tyto specifické cílové skupiny osob zabezpečit. Tyto služby jsou náročné nejen svým obsahem, kvalifikačními požadavky na personál, ale i z ekonomického hlediska.

Graf 17 Věková struktura osob spících venku, v noclehárnách, v azylových domech v OK

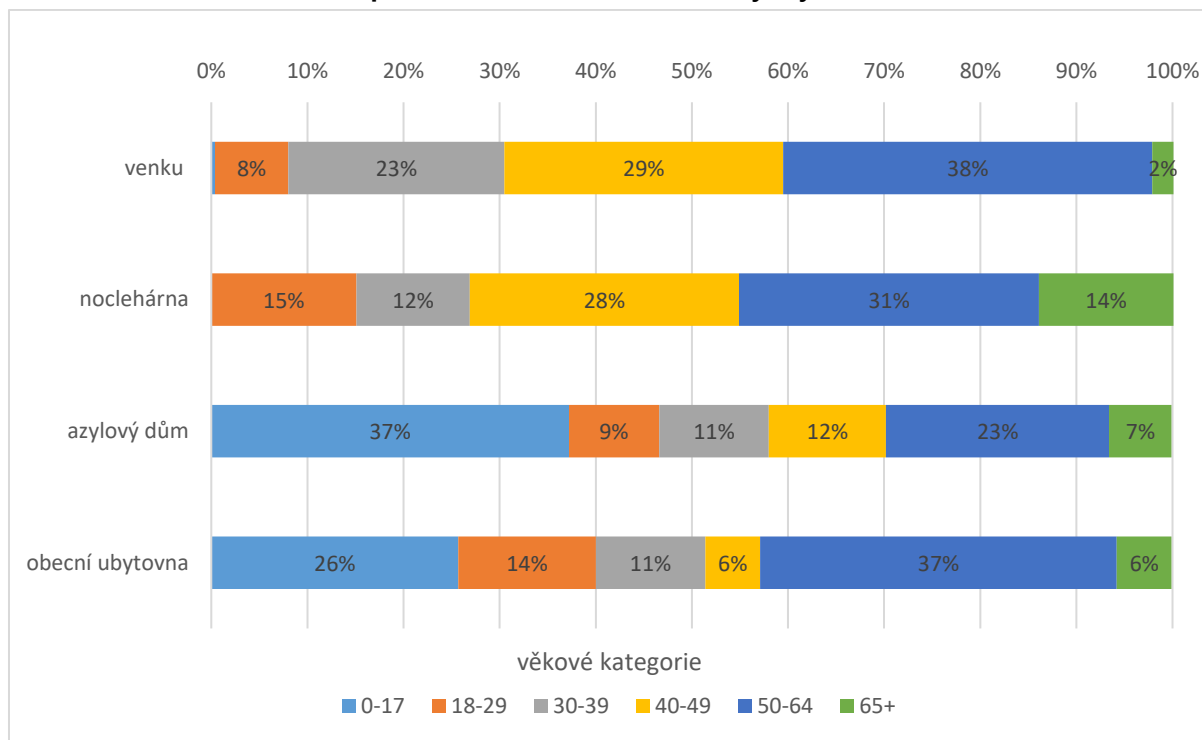

Zdroj: SOD 2019; OK; VÚPSV, v. v. i.

Doba strávená „bez střechy“ a „bez bytu“ u osob bez domova v Olomouckém kraji

Doba strávená na ulici je jedním z důležitých faktorů, který částečně limituje možný návrat zpět k „běžnému“ způsobu života. Vytyčuje hranici mezi „pouhou“ krátkodobou životní epizodou člověka nebo mění nové extrémní nároky života na ulici na ty „běžné“.

Ze závěrů výzkumu vyplývá, že takřka polovina sečtených osob starších 50 let žila na ulici bez stabilního bydlení více než pět let. Kratší dobu – do dvou let – byla bez střechy či bytu více jak jedna čtvrtina 50-ti letých a starších osob, které se zapojily do výzkumu. Bez přístřeší se tak ocitli lidé v pre-seniorském věku, a ti „na ulici“ zestárli, ale výjimkou nejsou senioři, kteří se na ulici ocitli nově.

Takřka čtyři pětiny osob do 17 let, byly v době sčítání bez střechy či bytu méně než 1 rok. V uvedené kategorii je možné připsat zastoupení dětí, které využívají služeb azylových domů se svým rodičem či rodiči.⁴⁰

⁴⁰ Zdroj: Nešporová, O., Holpuch, P., Janurová, K., Kuchařová, V. (srpen 2019). Sčítání osob bez domova v České republice; Výsledky projektu Výzkum bezdomovecké populace v ČR s přihlédnutím k ekonomické aktivitě v závislosti na fázích životního cyklu (2018–2020), 7-9.

Graf 18 Doba strávená bez střechy a bez bytu dle věkových kategorií v OK

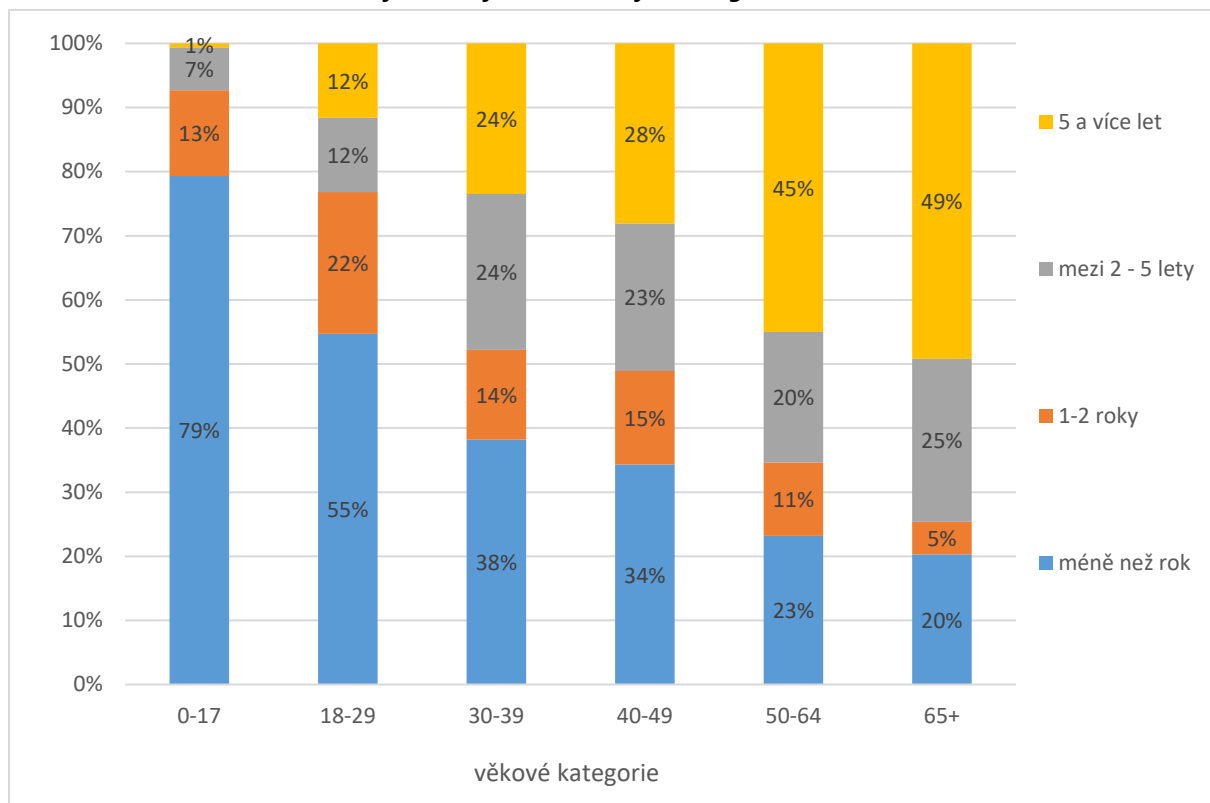

Zdroj: SOD 2019; OK; VÚPSV, v. v. i.

Pozn.:* Zahrnuje všechny kategorie dle typu místa přespávání, tedy venku, noclehárny, azylové domy a obecní ubytovny.

2.3.6 Osoby ohrožené návykovým jednáním

Výdaje na protidrogovou politiku

Výdaje na protidrogovou politiku byly v roce 2017 v OK celkem 17 mil. Kč. Více než polovinu tvořili finanční prostředky státního rozpočtu, zhruba třetina byla vynaložena z rozpočtu kraje a ostatní finanční prostředky byly vynaloženy z obecních rozpočtů. Obdobná struktura financování je ve Středočeském, Jihomoravském, či Jihočeském kraji. Z hlediska výše vynaložených prostředků je ve skupině 5 krajů (Královéhradecký, Plzeňský, Olomoucký, Jihočeský, Vysočina), vynakládáno 16–18 mil. Kč ročně. Více než 20 mil. Kč ročně je vynakládáno ve 4 krajích (hl. m. Praha, Moravskoslezský, Jihomoravský, Středočeský). Naopak méně než 14 mil. je vynakládáno v 5 krajích (Liberecký, Zlínský, Ústecký, Pardubický a Karlovarský).

Mapa 10 Struktura výdajů s krajským určením na protidrogovou politiku ze státního a místních rozpočtů ČR v r. 2017 podle krajů

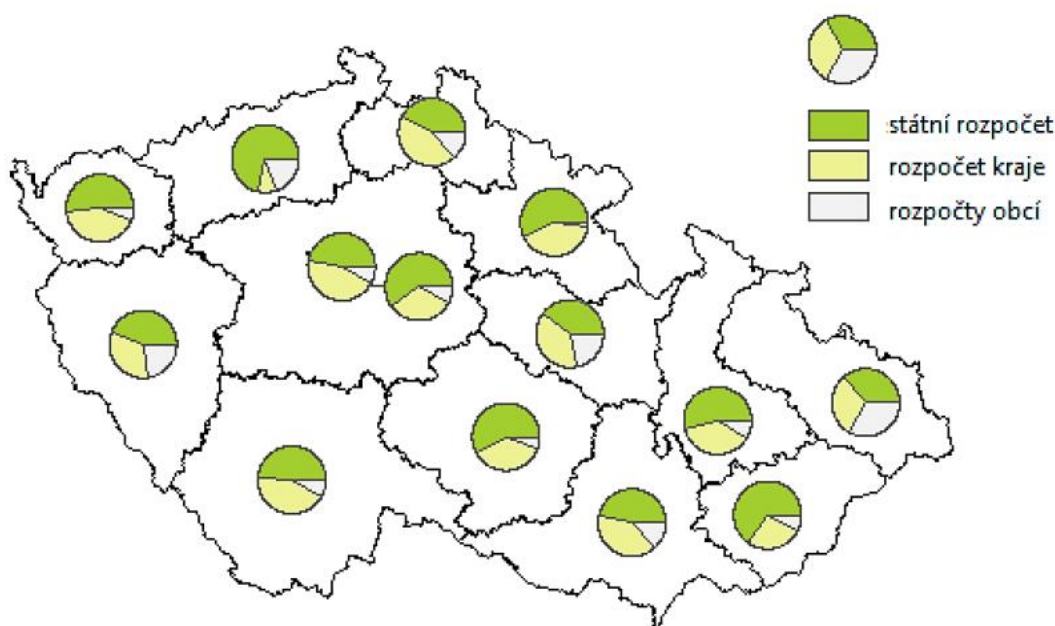

Pozn.: *Uvedené údaje nezahrnují výdaje Policie ČR určené jednotlivým krajům

Zdroj: Národní monitorovací středisko pro drogy a závislosti (2018a)

Tabulka 20 Výdaje na protidrogovou politiku z místních rozpočtů mezi lety 2009–2017, v tis. Kč

Kraj	2009	2010	2011	2012	2013	2014	2015	2016	2017
Praha	60 494	62 415	54 834	63 478	61 938	57 394	72 499	63 441	71 948
Středočeský	16 072	21 516	17 750	17 052	6 241	13 316	15 562	20 186	22 395
Jihočeský	12 263	10 070	10 677	11 519	11 271	13 827	14 356	14 162	16 715
Plzeňský	13 656	14 403	15 217	14 278	12 824	13 183	14 458	13 190	17 658
Karlovarský	1 165	6 256	4 991	6 756	8 192	10 638	4 815	6 597	6 306
Ústecký	11 049	12 374	10 715	9 270	8 394	8 343	9 620	14 080	11 787
Liberecký	9 850	10 986	11 258	11 462	11 429	11 246	12 404	12 311	13 085
Královéhradecký	10 909	7 604	8 338	9 047	18 929	14 456	15 394	16 579	17 667
Pardubický	6 889	8 545	8 141	7 928	9 933	5 421	6 105	7 214	8 503
Vysočina	4 053	4 143	5 119	10 370	12 830	15 439	17 013	17 274	16 089
Jihomoravský	25 571	21 799	25 360	28 466	25 940	27 113	26 744	27 148	33 629
Olomoucký	12 174	11 082	11 419	12 071	12 380	9 907	15 852	13 335	17 001
Zlínský	11 671	20 734	7 447	6 797	10 033	10 429	9 774	11 740	12 089
Moravskoslezský	36 290	43 839	30 628	31 979	32 026	30 347	33 680	31 496	37 281
Celkem ČR	232 106	255 764	221 895	240 474	242 359	241 059	268 276	268 753	302 153

Zdroj: Národní monitorovací středisko pro drogy a závislosti (2018a)

Uživatelé návykových látek

V OK bylo v roce 2017 přibližně 2,4 tis. problémových uživatelů pervitinu a opioidů, což je obdobný počet jako ve Středočeském, Jihočeském, Plzeňském a Libereckém kraji. Srovnáme-li relativní hodnoty na 1 000 obyvatel ve věku 15–64 let, se OK s hodnotou 5,73 řadí spíše k průměrným krajům s hodnotou mezi 5 až 7, do které spadá 5 dalších krajů. Výrazně větší relativní zastoupení problematických uživatelů bylo identifikováno v krajích hl. m. Prahy, Ústeckém a Libereckém kraji. Výrazně méně pak bylo zastoupení problémových uživatelů v Královéhradeckém, Středočeském, Pardubickém kraji a v Kraji Vysočina.

Tabulka 21 Odhadovaný počet problémových uživatelů pervitinu a opioidů v ČR v r. 2017 podle krajů – střední hodnoty

Kraj	Celkem PUPO		Uživatelé opioidů			Celkem	Uživatelé pervitinu	IUD
	Počet	Na 1 000 osob 15–64 let	Heroin	Buprenorfin	Jiné opioidy			
Praha	16 600	19,56	3 000	5 400	1 100	9 500	7 100	16 600
Středočeský	2 300	2,68	100	500	< 50	600	1 800	1 900
Jihočeský	2 500	5,90	< 50	300	200	500	2 000	2 300
Plzeňský	2 300	6,14	< 50	< 50	500	500	1 800	2 000
Karlovarský	1 300	6,42	< 50	< 50	< 50	< 50	1 200	1 200
Ústecký	6 700	12,48	400	400	< 50	900	5 800	6 100
Liberecký	2 300	8,08	< 50	< 50	< 50	< 50	2 300	2 100
Královéhradecký	1 000	2,73	< 50	100	100	200	800	800
Pardubický	500	1,37	< 50	< 50	< 50	< 50	400	400
Vysočina	900	2,65	< 50	< 50	< 50	< 50	800	700
Jihomoravský	3 100	4,09	300	< 50	100	400	2 800	2 600
Olomoucký	2 400	5,73	< 50	< 50	100	100	2 300	1 700
Zlínský	1 900	5,04	< 50	< 50	100	100	1 800	1 600
Moravskoslezský	4 100	5,15	100	< 50	100	200	3 900	3 600
Celkem ČR	47 800	6,91	3 900	6 900	2 300	13 100	34 700	43 700

Zdroj: Národní monitorovací středisko pro drogy a závislosti (2018a)

Mapa 11 Odhadovaný počet problémových uživatelů pervitinu a opioidů na 1000 obyvatel ve věku 15–64 let v ČR v r. 2017 podle krajů – střední hodnoty



Zdroj: Národní monitorovací středisko pro drogy a závislosti (2018a)

V roce 2017 žádalo v OK o léčbu ze závislosti 804 osob, což je 9,2 % všech žadatelů ČR, v mezikrajském srovnání se kraj nacházel na třetí pozici za hl. m. Prahou a Ústeckým krajem. Nejvíce, a to více než polovinu všech žádostí o léčbu představoval problém alkoholu (433 žádostí), následovaný pervitinem (143), tabákem (86) a konopnými látkami (66).

Tabulka 22 Počet žadatelů o léčbu podle drog/problému a kraje bydliště v r. 2017

Kraj	Droga/problém								Celkem
	Alkohol	Tabák	Pervitin	Opioidy	Konopné látky	Sedativa, hypnotika	Patologické hráčství	Ostatní	
Všichni léčeni									
Praha	475	34	391	290	160	49	33	21	1 453
Středočeský	270	47	183	87	99	20	31	12	749
Jihočeský	166	12	141	33	65	9	9	6	441
Plzeňský	94	5	76	36	28	7	11	10	267
Karlovarský	65	2	64	6	24	4	7	4	176
Ústecký	177	32	418	141	176	13	52	15	1 024
Liberecký	92	22	105	13	52	6	19	11	320
Královéhradecký	188	37	116	28	65	23	46	8	511
Pardubický	181	18	100	21	63	6	30	9	428
Vysočina	110	7	94	22	50	4	16	11	314
Jihomoravský	363	19	145	108	107	17	6	10	775
Olomoucký	433	80	143	28	66	20	27	7	804
Zlínský	308	7	86	10	54	14	8	7	494
Moravskoslezský	195	22	207	43	115	22	14	63	681
Bezdomovci	1	0	0	0	0	0	0	0	1
Cizinci	78	4	48	46	17	7	3	6	209
Celkem ČR	3 196	348	2 317	912	1 141	221	312	200	8 647

Zdroj: Národní monitorovací středisko pro drogy a závislosti (2018a)

2.4 Krajský informační systém sociálních služeb Olomouckého kraje

Krajský informační systém sociálních služeb Olomouckého kraje, byl vytvořen na základě potřeby disponovat informacemi o sociálních službách působících na území OK. Počátky jeho vzniku sahají do roku 2007. V průběhu let docházelo k postupnému rozšiřování systému, kdy v reakci na navyšování počtu spravovaných agend v samosprávné i přenesené působnosti OK, či při zavádění nových trendů v oblasti modelace sítě sociálních služeb, vznikaly nové, specificky zaměřené moduly.

V současné době shromažďované informace nabývají na důležitosti z důvodu odpovědnosti kraje za rozhodování o přerozdělení výše dotace ze státního rozpočtu sociálním službám, při nastavování a modelaci sítě sociálních služeb, při koordinaci a plánování sociálních služeb, s ohledem na identifikovanou potřebnost na území OK. Současná podoba systému s novými moduly byla vytvořena jako jedna z aktivit v rámci IP OK „Podpora plánování sociálních služeb“.

Jednotlivé moduly („Benchmarking poskytovatelů sociálních služeb OK“, „Krajská síť sociálních služeb“, „Dotační řízení“, Finanční vypořádání a VP“, „MPSV výkaznictví“, „Dotační řízení obcí“, „Elektronický katalog poskytovatelů sociálních služeb v Olomouckém kraji“, „Plánování sociálních služeb“, „Evidence žadatelů a uživatelů sociálních služeb“, „Mapa sociálních služeb a sociálních jevů (nepříznivých sociálních situací) v Olomouckém kraji“, „Obce – potřebnost sociálních služeb“) fungují jako svébytné části systému (s možností propojování dat), které slouží jako nástroj pro získávání, uchovávání a zobrazování dat pro zaměstnance KÚOK, pro poskytovatele sociálních služeb, uživatele sociálních služeb, rovněž pro zástupce obcí a koordinátory plánování sociálních služeb na území OK.

Prostřednictvím Elektronického katalogu sociálních služeb a vybraných zdravotních služeb poskytovaných na území OK se zpřístupnily informace pro občany i odbornou veřejnost. Součástí katalogu je i detailní vyobrazení aktuální působnosti sociálních služeb v rámci jednotlivých obcí, včetně zobrazení výskytu a četnosti nepříznivých sociálních situací na území OK. Uvedené řešení vyobrazení dat je nejen převratné po vizuální stránce, ale dává možnost pohlížet na uvedená data z další perspektivy a umožňuje modelaci sítě sociálních služeb na základě aktuální poptávky po určitých druzích sociálních

služeb. Výskyt nepříznivých sociálních situací a počet osob nacházejících se v těchto situacích, je znázorněn v mapě i přenosem dat zaznamenaných sociálními pracovníky obcí.

Sociální služby v Olomouckém kraji dle druhu a aktuálního místa působnosti

Aktuální územní působnost sociálních služeb v OK je možné zobrazit v mapě⁴¹, která je součástí Elektronického katalogu poskytovatelů sociálních služeb a vybraných zdravotních služeb v Olomouckém kraji, a to v členění dle jednotlivých druhů služeb, poskytovatelů a obcí, kde je služba poskytována. Poskytovatelé sociálních služeb informace o územní působnosti služeb průběžně zaznamenávají v aplikaci KISSoS.

Mapa 12 Interaktivní mapa sociálních služeb OK v elektronickém katalogu

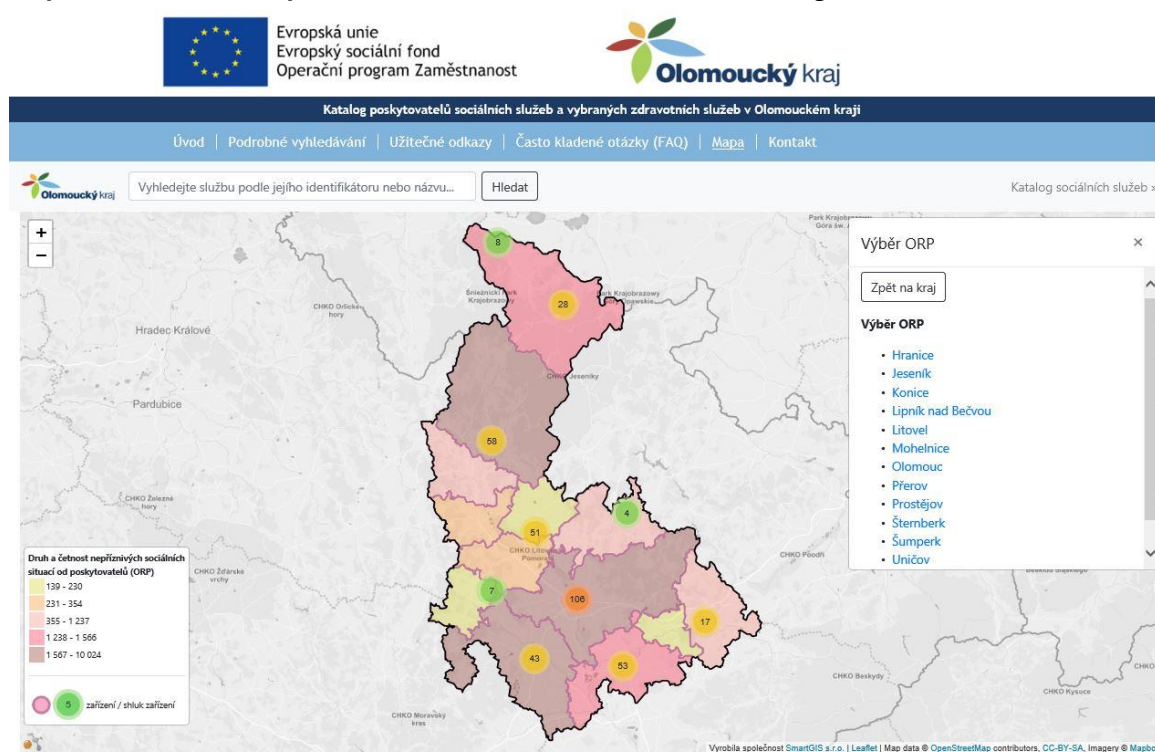

Zdroj: Katalog poskytovatelů sociálních služeb a vybraných zdravotních služeb v Olomouckém kraji

⁴¹ <https://kissos-ok-katalog.olkraj.cz/mapa>

Mapa 13 Územní působnost vyobrazená prostřednictvím distančních šipek



Evropská unie
Evropský sociální fond
Operační program Zaměstnanost

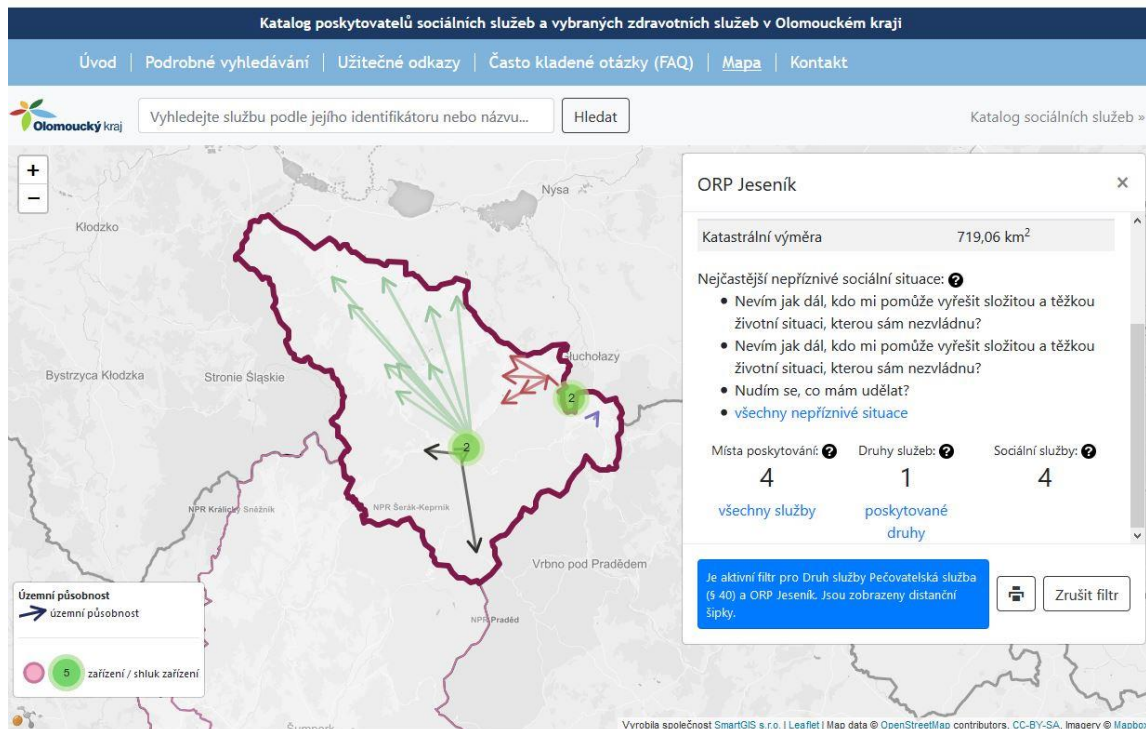

Zdroj: Katalog poskytovatelů sociálních služeb a vybraných zdravotních služeb v Olomouckém kraji

Pozn.: na příkladu je vyobrazena územní působnost pečovatelské služby v ORP Jeseník v době tvorby Střednědobého plánu 2021–2023

3 Dopad metodických a strategických dokumentů do oblasti sociálních služeb na území OK

3.1 Reforma psychiatrické péče

Reforma psychiatrické péče je proces nahrazování služeb velkokapacitních psychiatrických nemocnic (institucí) nespécializovanými zdravotními službami (primární péče) a specializovanými službami v místě bydliště nemocných, včetně lůžek pro krátkodobou akutní péči integrovaných do všeobecných nemocnic, ambulantní péče, komplexních center duševního zdraví, podpory osob s duševním onemocněním žijících se svými rodinami a podporovaného bydlení.

Prvním cílem reformy je vytvoření kvalitní sítě komunitní péče tak, aby docházelo ke snižování počtu hospitalizací a zkracování délky pobytu v ústavní péči. Následuje snižování lůžkových kapacit v psychiatrických nemocnicích propouštěním dlouhodoběji hospitalizovaných pacientů, u kterých je zdravotní stav dostatečně stabilní a dominují sociální potřeby, do komunitních služeb.

Druhým cílem je změna zavedených institucionálních procesů tak, aby se snížila nebo odstranila závislost na péči, beznaděj, naučená bezmocnost a další maladaptivní chování uživatelů ústavní péče.

Samotný proces musí být pečlivě naplánován a řízen tak, aby nedocházelo k tzv. rizikovým scénářům identifikovaných na základě zkušeností s tímto procesem v zahraničí. Jde zejména o riziko udržování

dvou paralelních systémů péče (kdy je při absenci řízeného uzavírání velkých institucí vytvořen paralelní systém komunitní péče spolu s ústavní, a to s dopady na nákladnost a sníženou efektivitu systému), uzavírání institucí bez předchozího vytvoření alternativ služeb v komunitě (s následkem zvýšené míry bezdomovectví a rizika pro společnost i pacienty) a zavádění institucionální kultury do nově vznikajících služeb. Takto nesprávně provedený proces je označován odborným pojmem „dehospitalizace“.

V rámci procesu reformy by měla vznikat tzv. centra duševního zdraví, která budou klienty podporovat jak ve zdravotní, tak v sociální oblasti. Jedním z prvních center, které v OK vzniklo, je Centrum duševního zdraví v Přerově (dále jen „CDZ“), které je v provozu od roku 2017.

Jeho klienty jsou lidé trpící psychotickým nebo afektivním onemocněním, které je omezuje v běžném fungování. Každý z nich přichází na doporučení svého psychiatra. Péče je hrazena ze zdravotního pojištění. CDZ poskytuje péči v přirozeném prostředí klienta, v jeho rodině nebo komunitě nebo v prostorách samotného CDZ a jejím cílem je předejít zhoršení zdravotního stavu s nutností hospitalizace a zvládnutí krizových situací, které běžný život přináší.

V rámci zdravotnického rezortu jsou do reformy psychiatrické péče v OK zapojeny PL Šternberk a PN Marianny Oranžské v Bílé Vodě. V době vzniku Střednědobého plánu 2021–2023 PL a PN zpracovaly transformační plány, které přímo navazují na celorepublikovou Strategii reformy psychiatrické péče. Prostřednictvím realizace cílů stanovených mj. v těchto plánech by ideálně měl vzniknout vyvážený model péče o duševní zdraví v kraji (stanovený počet CDZ), kde služby reflektují priority pacientů/klientů a těch, kteří o ně pečují, dále existuje vyvážený poměr mezi komunitními, ambulantními a nemocničními službami, služby jsou poskytovány co nejbližší bydliště a pokud možno v přirozeném prostředí pacienta/klienta. Intervence se zaměřuje jak na zmírnění příznaků duševní nemoci, tak na zvýšení samostatnosti, kvality života a rozvíjení schopností pacienta/klienta.

Na podporu financování nově zřizovaných CDZ Ministerstvo zdravotnictví ČR průběžně vyhláší výzvy, a to jak investiční (na výstavbu či opravu budov, kde budou CDZ zřizována), tak na jejich provoz.

Pro zajištění náležitého fungování CDZ je nezbytné mít k dispozici vhodné prostory a rovněž odpovídající množství personálu (jak z oblasti zdravotní tak sociální). Přesný počet stanovují konkrétní výzvy. Zejména z tohoto důvodu nelze dopad reformy na síť sociálních služeb v OK (resp. potřebu navýšení jednotek ambulantních a terénních služeb zařazených v síti) v době vzniku Střednědobého plánu 2021–2023 podrobně predikovat. Jednotlivé kroky (opatření) související s navýšením jednotek v síti sociálních služeb budou řešeny operativně prostřednictvím Akčních plánů v návaznosti na vyhlášené a připravované výzvy a možnosti stávajících poskytovatelů sociálních a zdravotních služeb.

Z dostupných informací je zřejmé, že v návaznosti na chystané změny lze očekávat, že v perspektivě cca 15–20 let by psychiatrická lůžka měla sloužit zejména pro akutní, krátkodobější péči. Mimo to, budou zapotřebí i forenzní lůžka pro pacienty s nařízeným ochranným léčením, i zde by se mělo směřovat k poskytování péče v menších zařízeních. Akutní lůžka by měla být ideálně integrována do všeobecných nemocnic.

3.2 Krajský plán vyrovnávání příležitostí pro osoby se zdravotním postižením na období 2017–2020

V září 2016 schválilo ZOK již třetí Krajský plán vyrovnávání příležitostí pro osoby se zdravotním postižením na období let 2017–2020. Uvedený dokument se zaměřuje na možnosti kraje, kterými může přispět ke zvýšení kvality života lidí se zdravotním postižením v OK. Zaměřuje se na oblasti odstraňování bariér, vzdělávání, zdravotnictví, práci s veřejností apod. Jednou z kapitol je část zaměřená na oblast sociálních služeb. V této části plán zdůrazňuje potřebu pokračování procesu deinstitucionalizace služeb sociální péče či potřebu rozvoje sociálních služeb pro osoby vyžadující vysoce individualizovaný přístup (např. osoby s poruchou autistického spektra, poruchami chování). Cílem OK, prostřednictvím tohoto dokumentu, je podpora a vytváření podmínek pro poskytování sociálních služeb, které uspokojí

oprávněné potřeby osob se zdravotním postižením a naplňují tak principy rovných příležitostí pro všechny občany OK.

Osoby s poruchou autistického spektra

Opatření č. 2 Krajského plánu vyrovnávání příležitostí pro osoby se zdravotním postižením na období let 2017–2020 je přímo vztaženo k problematice osob s PAS. V roce 2017 byla OK zřízena pracovní skupina složená ze zástupců jednotlivých resortů veřejné správy, sociálních věcí, školství a zdravotnictví, osob s PAS a jejich blízkých, jež koordinuje a navrhuje OK opatření, která by měla vést k řešení nepříznivých sociálních situací osob s PAS. Do pracovní skupiny se postupně začleňují odborníci, kteří mají zájem společně s OK koordinovat možnosti systematické podpory a pomoci této cílové skupině osob.

Potřeby rodin s osobami s PAS jsou dále ze strany OSV KÚOK řešeny ve spolupráci s pověřenými sociálními pracovníky obecních úřadů obcí s rozšířenou působností. Po dohodě s rodinnými příslušníky osob s PAS jsou průběžně realizována sociální šetření v rodinách či institucích, které osoba s PAS navštěvuje. Cílem šetření je snaha zmapovat aktuální potřeby konkrétní osoby s PAS a hledat možnosti zajištění odpovídající podpory a pomoci.

OK v rámci své činnosti vytvořil na webových stránkách kraje odkaz: <https://www.olkraj.cz/problematika-osob-s-poruchou-autistickeho-spektra-pas-cl-3570.html>, ve kterém jsou zveřejněny dokumenty Vládního výboru pro zdravotně postižení občany, pozvánky na plánované akce, připravené dokumenty i prezentace z již proběhlých aktivit.

3.3 Strategie přípravy na stárnutí společnosti 2018–2022

Strategie přípravy na stárnutí společnosti 2018–2022 (dále jen „STRAPS“) navazuje na Národní akční plán podporující pozitivní stárnutí pro období let 2013 až 2017. OSV KÚOK zpracovává každým rokem za OK plnění cílů a opatření uvedených v Národním akčním plánu podporujícím pozitivní stárnutí. Zástupci OSV KÚOK jsou členy regionální platformy OK – Implementace politiky stárnutí na krajskou úroveň, kde aktivně vystupují při jednání platformy a připomínkovali strategický dokument STRAPS.

Účelem nové strategie je formulovat strategický přístup k přípravě společnosti na stárnutí, která je ze své podstaty agendou průřezovou a týká se různých oblastí života jedince a společnosti, a tedy i různých oblastí veřejných politik. Dokument by měl reagovat nejen na problémy, které se týkají dnešních seniorů, ale také formulovat opatření přípravy na stárnutí společnosti jako celku a zahrnovat tak obyvatele všech věkových kategorií, tato strategie nahrazuje Národní akční plán podporující pozitivní stárnutí pro období let 2013 až 2017.

3.4 Osoby bez přístřeší

OK, v rámci své samosprávné působnosti, je jako jeden z aktérů zapojených do řešení otázek spojených s fenoménem bezdomovectví aktivní a průběžně reaguje na vzniklé situace na svém území zejména prostřednictvím aktualizace sítě sociálních služeb (konkrétně pak přizpůsobováním kapacit dle identifikovaných místních potřeb). Při hledání řešení a mírnění dopadů spojených se sociálním vyloučením reflektuje tematické okruhy strategických dokumentů jako je Koncepce prevence a řešení problematiky bezdomovectví v České republice do roku 2020 a Strategie sociálního začleňování 2014–2020 (např. podpora služeb zaměřujících se na prevenci zadlužování; podpora hledání alternativ zajištění služeb pro osoby bez domova, které již nejsou schopny využívat klasické služby pro osoby bez přístřeší; dostupnost a komplexnost soc. služeb; aktivity zaměřené na vzdělávání pro pracovníky pracujícími se sociálně vyloučenými a zadluženými osobami; atp.).

V dubnu 2019 se OK zapojil prostřednictvím zástupců místních samospráv a organizací poskytujících sociální služby do celorepublikového výzkumu zaměřeného na téma bezdomovectví, který přinesl

podrobnější informace o velikosti a struktuře bezdomovecké populace, dále pak údaje o potřebách a životních trajektoriích osob bez domova.

Mimo Střednědobý plán 2021–2023, ve kterém jsou identifikované potřeby osob bez domova zohledněny, jsou sociální služby zaměřující se na prevenci podporovány i finančně. V letech 2019–2021 realizuje OK individuální projekt „Azylové domy v Olomouckém kraji I“, zaměřený na podporu poskytování sociálních služeb Azylových domů. Prostředky je rovněž možné získat v rámci dotačního programu OK pro sociální oblast (např. podpora potravinové banky).

3.5 Oblast služeb pro ohrožené rodiny a děti, prevence kriminality

Ohrožení rodin a dětí spočívá v absenci funkčního rodinného systému či v přítomnosti nepříznivých sociálních či výchovných podmínek. Kvalitu a odbornost péče o ohrožené děti v regionu OK podporuje mimo jiné činností pracovní PS 1 Děti, mládež a rodina. V rámci jednání PS, ale i dalších multidisciplinárních setkání se jako klíčová ukazuje vzájemná spolupráce jednotlivých subjektů působících v této oblasti, a to s ohledem na možnost reagovat bezprostředně na měnící se potřeby dítěte a rodiny. OK proto realizuje aktivity, reagující na aktuální vývoj sociálně-právní ochrany dětí, ale také běžné rodiny v rámci preventivních aktivit.

Od počátku roku 2016, kdy je v účinnosti Koncepce rodinné politiky Olomouckého kraje na období 2016–2018, se OK systematicky věnuje rodinné politice. Dokument jasně deklaruje podporu konkrétních oblastí, např. vytváření podmínek pro fungování rodin, podporu rodičovské péče o děti, podporu všech subjektů podílejících se na prarodinných opatřeních, podporu informovanosti aj. V současné době je platná nová koncepce na období 2019–2022, jejímž hlavním cílem je podpora prarodinných opatření, která budou podmínky pro život nejen zlepšovat, ale i zpřístupňovat, dále pak podpora prarodinných opatření na regionální úrovni prostřednictvím zvýšení účinnosti již realizovaných aktivit a opatření a užší spoluprací s obcemi, městy a dalšími participujícími organizacemi na území OK. Pro kvalitní život stávajících i dalších generací i pro zachování tradic jsou důležité stabilní a dobře fungující rodiny, v nichž se děti mohou naučit etickému jednání, vzájemné toleranci a úctě k práci i úctě k životu ve všech jeho fázích. V posledních letech se OK zaměřuje také na oblast mezigeneračního soužití a podpory náhradní rodinné péče, kde každoročně realizuje osvětové akce Týden/den (pro) pěstounství, kdy cílem těchto aktivit je zvýšení prestiže a veřejného ocenění pěstounů, zvýšení povědomí laické veřejnosti o pěstounské péči jako jedné z forem náhradní rodinné péče, představení spolupracujících subjektů, setkání pěstounů a dětí, výměna zkušeností, sdílení a vzájemná podpora, veřejné ocenění práce pěstounů pro a s dětmi, které se ocitly bez rodinného zázemí a v neposlední řadě získání potenciálních zájemců o výkon pěstounství.

Rodinná politika je tématem průřezovým, protože aktivity, které podporují rodinu, se prolínají mnoha oblastmi veřejného života. Proto je nezbytné zejména návrhová opatření vhodně koordinovat, a to prostřednictvím pracovních skupin, které pracují za účelem definování cílů a opatření rodinné politiky OK.

Další klíčovou oblastí, kam OK směřuje svou pozornost, je oblast prevence kriminality, a to prostřednictvím Strategie prevence kriminality Olomouckého kraje pro roky 2017–2021. Na tvorbě Strategie se podílela Pracovní skupina prevence kriminality, která byla zřízena v souladu se schválenou Strategií prevence kriminality v České republice na léta 2016–2020. Smyslem Pracovní skupiny je výměna informací, koordinace aktivit jednotlivých oblastí a účelné vynakládání finančních prostředků ve vazbě na Program rozvoje územního obvodu Olomouckého kraje. V rámci Strategie je realizováno několik vzájemně provázaných tematických cílů, které usilují o efektivní koordinaci systému prevence kriminality na území OK, o posilování vzájemné spolupráce všech zainteresovaných aktérů, o rozvoj inovativních prvků, o podporu projektů z oblasti prevence kriminality a o realizaci krajských preventivních aktivit, v posledním období zejména se zaměřením na aktuální oblast prevence kyberšikany.

3.6 Protidrogová politika OK

Protidrogová politika OK je integrovaná. Kromě nelegálních drog je zaměřena také na problematiku užívání alkoholu, tabáku a závislostního chování. Vychází z Národní strategie prevence a snižování škod spojených se závislostním chováním 2019–2027.

Národní strategie je klíčový koncepční dokument vlády ČR, a zároveň i programové vyjádření záměrů a postupu vlády při uplatňování opatření za účelem předcházení a snižování škod vyplývajících z užívání návykových látek, patologického hráčství a nadužívání moderních technologií v české společnosti.

Základním strategickým dokumentem protidrogové politiky OK je Strategický protidrogový plán Olomouckého kraje na období 2019–2022. Cílem tohoto strategického dokumentu je především předcházení a snižování zejména zdravotních, sociálních, ekonomických a nehmotných škod vyplývajících z užívání návykových látek, hazardního hraní a dalšího závislostního chování. Protidrogová prevence v OK je tvořena dvěma základními pilíři – primární prevencí a oblastí snižování rizik, léčby a resocializace.

4 Výkon sociální práce na úrovni obcí a kraje

Sociální práci v rámci obcí v OK vykonávají sociální pracovníci pověřených obecních úřadů (obecní úřady II. typu), sociální pracovníci obecních úřadů obcí s rozšířenou působností (obecní úřady III. typu) a také sociální pracovníci KÚOK.

Vývoj počtu sociálních pracovníků pověřených obecním úřadem a obecních úřadů obcí s rozšířenou působností za poslední 3 roky na uvedených obecních úřadech (dle rezortního statistického výkazu MPSV o sociální práci – V 26-01) viz tabulka 23.

Tabulka 23 Počet sociálních pracovníků obecních úřadů

Datum	Počet sociálních pracovníků obecních úřadů
k 31. 12. 2016	87
k 31. 12. 2017	89
k 31. 12. 2018	83

Zdroj: OSV KÚOK

Na KÚOK jsou k dispozici 3 sociální pracovníci vykonávající činnost sociální práce v území, kteří mj. poskytují odbornou a metodickou pomoc sociálním pracovníkům obcí. Realizace sociální práce na obecní a krajské úrovni spolu s dalšími aktivitami spadá do výkonu přenesené působnosti územních samosprávných celků. Na tuto činnost je obcím a kraji poskytována dotace, jejíž výše je za poslední 3 roky uvedena v tabulce č. 24.

Tabulka 24 Přehled poskytnuté dotace na výkon sociální práce

Příjemce dotace		2017	2018	2019
ORP	Olomouc	4 828 337 Kč	4 629 289 Kč	4 522 361 Kč
ORP	Prostějov	3 769 747 Kč	3 065 640 Kč	3 372 524 Kč
ORP	Šumperk	2 848 029 Kč	2 403 692 Kč	2 838 595 Kč
ORP	Přerov	6 187 500 Kč	5 896 234 Kč	4 303 581 Kč
kraj	OK	1 215 000 Kč	1 221 000 Kč	799 651 Kč
ORP	Zábřeh	1 182 058 Kč	1 208 384 Kč	1 344 367 Kč
ORP	Hranice	638 332 Kč	605 899 Kč	725 572 Kč
ORP	Jeseník	1 263 047 Kč	1 500 053 Kč	1 373 792 Kč
ORP	Litovel	427 436 Kč	429 156 Kč	420 904 Kč
ORP	Šternberk	703 000 Kč	917 909 Kč	876 386 Kč
ORP	Uničov	385 697 Kč	466 709 Kč	367 111 Kč
POU	Javorník	400 000 Kč	440 000 Kč	474 000 Kč
ORP	Mohelnice	337 102 Kč	373 173 Kč	391 455 Kč
ORP	Konice	323 422 Kč	416 791 Kč	348 535 Kč
POU	Kojetín	736 500 Kč	781 102 Kč	592 446 Kč
POU	Hanušovice	508 923 Kč	633 000 Kč	805 662 Kč
ORP	Lipník nad Bečvou	233 445 Kč	241 652 Kč	240 773 Kč
POU	Zlaté Hory	390 991 Kč	467 040 Kč	448 932 Kč
POU	Němčice nad Hanou	353 000 Kč	353 000 Kč	356 611 Kč
POU	Hlubočky	121 500 Kč	121 500 Kč	153 383 Kč
POU	Moravský Beroun	287 500 Kč	409 500 Kč	609 117 Kč
Celkem OK		27 140 566 Kč	26 580 723 Kč	25 365 758 Kč

Zdroj: OSV KÚOK

Tabulka 25 Počty klientů sociálních pracovníků

Počet klientů sociálních pracovníků															
	osoby se zdravotním postižením nebo duševním omezením	osoby závislé na péči jiné osoby	osoby s různým stupněm omezení způsobilosti k právním úkonům	osoby ohrožené sociálním vyloučením	osoby ohrožené rizikovým způsobem života	oběti agrese, trestné činnosti a domácího násilí	osoby, které se nacházejí v nejistém či neadekvátním bydlení	nezaměstnaní	imigranti	rodiny s dětmi	anonymní klienti	další skupiny osoby neuvedené výše	senioři (65 let a výše)	osoby neschopné spláčet závazky a pohledávky	osoby bez příštíře (bez domova)
k 31. 12. 2016	5875	1278	567	1944	934	136	1438	5223	8	0	3473	32789	9050	371	531
k 31. 12. 2017	6610	1594	608	2452	1077	133	1626	6038	8	3492	6414	2725	5655	964	670
k 31. 12. 2018	3851	1653	613	1466	2395	126	1819	5719	12	2753	7221	2778	2447	1067	703

Zdroj: OSV KÚOK

5 Finanční plán pro oblast sociálních služeb

Financování sociálních služeb je jedním z nezbytných východisek pro realizaci strategických cílů kraje v oblasti sociálních služeb nejen z hlediska jejich potřeby a udržitelnosti, ale rovněž z hlediska efektivního nakládání s veřejnými prostředky. Obecně je v této části dokumentu prezentován vývoj financování sociálních služeb v období předcházejícím tvorbě Střednědobého plánu 2021–2023. Popsán je také systém financování sociálních služeb v OK – prostřednictvím Programu finanční podpory poskytování sociálních služeb v Olomouckém kraji, rovněž se kapitola zabývá obecným rámcem postupu při konkretizaci reálné podoby sítě sociálních služeb a finančního plánu na její zajištění, včetně výsledků analýzy finančních dopadů navržených cílů a opatření po dobu platnosti střednědobého plánu.

1. Shrnutí výsledků analýzy finančních dopadů navržených cílů a opatření minimálně po dobu platnosti střednědobého plánu,
2. aktuální nákladovost jednotlivých druhů sociálních služeb včetně uvedení obvyklých nákladů,
3. analýzu struktury zdrojů financování sociálních služeb včetně výhledu na období platnosti střednědobého plánu,
4. předpokládanou výši celkových nákladů na jednotlivé druhy sociálních služeb (plán nákladovosti sociálních služeb se sestavuje podle přílohy č. 3 vyhlášce 505/2006 Sb.).

5.1 Zdroje financování a náklady sociálních služeb v Olomouckém kraji

5.1.1 Zdroje financování

Financování sociálních služeb je v teorii (a rovněž je tomu tak i v praxi, neboť finanční zdroje ze státního rozpočtu nepokryjí veškeré náklady) označováno za vícezdrojové.⁴² Sociální služby jsou financovány prostřednictvím úhrad od uživatelů, z veřejného zdravotního pojištění (zejména u služeb sociální péče), ze strukturálních fondů EU a z veřejných rozpočtů, které jsou zcela zásadním zdrojem financování služeb.

V žádném právním předpise se o tomto způsobu finančního zajištění sociálních služeb nehovoří. Část šestá zákona o sociálních službách, která definuje financování sociálních služeb (jako jediný zákon řešící v právním řádu České republiky financování sociálních služeb), systém vícezdrojového financování výslovně nezmiňuje (a to ani tak, že by tento princip vyjadřoval jinými slovy).⁴³

Bezesporu nejvýznamnějším veřejným zdrojem financování je účelová dotace na zajištění sociálních služeb poskytnutá krajům a hlavnímu městu Praze ze státního rozpočtu na základě zákona o sociálních službách. Tato účelová dotace je určena na běžné výdaje související s poskytováním základních druhů a forem sociálních služeb v rozsahu stanoveném základními činnostmi u jednotlivých druhů sociálních služeb. V OK je tato dotace přerozdělována prostřednictvím Programu finanční podpory poskytování sociálních služeb v Olomouckém kraji Podprogramu č. 1. Program a jeho podprogramy budou podrobněji rozvedeny v následující kapitole.

Dalším z neopomenutelných zdrojů financování sociálních služeb jsou finanční prostředky z rozpočtů municipalit, které poskytují příspěvek zřizovatele svým zřizovaným organizacím na základě zákona č. 250/2000 Sb., o rozpočtových pravidlech územních rozpočtů, ve znění pozdějších předpisů, a nezřizovaným organizacím dotace prostřednictvím vyhlášených dotačních programů.

Spolufinancování sociálních služeb ze strany rozpočtů krajů a obcí vychází toliko z obecných ustanovení právních předpisů upravujících územní samosprávu, resp. z faktu, že územním samosprávným celkům je

⁴² Zdroj: Vočka, Z. (2019). Financování sociálních služeb je povinností státu, ne krajů. Sociální služby, 21(6 – 7/2019), 30.

⁴³ Zdroj: Vočka, Z. (2019). Financování sociálních služeb je povinností státu, ne krajů. Sociální služby, 21(6 – 7/2019), 31.

uloženo zajišťování potřeb svých občanů. U krajů uvedenou skutečnost vyjadřuje ustanovení, podle kterého kraj pečuje o všestranný rozvoj svého území a o potřeby svých občanů⁴⁴, obce mají stanoveno pečovat v souladu s místními předpoklady a s místními zvyklostmi o vytváření podmínek pro rozvoj sociální péče a pro uspokojování potřeb svých občanů, především jde o uspokojování potřeby bydlení, ochrany a rozvoje zdraví, dopravy a spojů, potřeby informací, výchovy a vzdělávání, celkového kulturního rozvoje a ochrany veřejného pořádku⁴⁵.

Přerozdělování finančních prostředků z rozpočtu kraje je v OK administrováno prostřednictvím Podprogramů č. 2 a 3.

Přehled zdrojů financování sociálních služeb v OK je uveden v následující tabulce a grafech.

Tabulka 26 Přehled zdrojů financování sociálních služeb v letech 2017 a 2018

Zdroj financování		Absolutně (v tis. Kč)			Relativně (v %)		
		2017	2018	Rozdíl	2017	2018	Rozdíl
Úhrady uživatelů sociálních služeb		591 142	613 494	22 352	24%	22%	-2%
Příspěvek na péči		403 375	408 442	5 067	17%	15%	-2%
Veřejné zdravotní pojištění		88 206	105 881	17 675	4%	4%	0%
OK celkem		1 084 177	1 339 611	255 434	45%	49%	4%
z toho	Program, Podprogram č. 1	833 667	1 113 100	279 433	34%	41%	6%
	Program, Podprogram č. 2	19 970	16 141	-3 829	1%	1%	0%
	Program, Podprogram č. 3	217 751	193 337	-24 414	9%	7%	-2%
	Finanční prostředky mimo Program	12 789	17 033	4 244	1%	1%	0%
Obce celkem		79 027	86 705	7 678	3%	3%	0%
z toho	Plnění zřizovatelských funkcí obcí	46 169	52 292	6 123	2%	2%	0%
	Obce (dotační programy)	32 858	34 413	1 555	1%	1%	0%
Zdroje EU		107 504	107 463	-41	4%	4%	-1%
Ostatní		64 764	82 332	17 568	3%	3%	0%
Celkem		2 418 194	2 743 926	325 732	100%	100%	0%

Zdroj: KISSoS

Poznámka: Relativně – podíl hodnoty na celku

⁴⁴ § 1 odst. 4 zákona č. 129/2000 Sb., o krajích (krajské zřízení), ve znění pozdějších předpisů

⁴⁵ § 35 odst. 2 zákona č. 128/2000 Sb., o obcích (obecní zřízení), ve znění pozdějších předpisů

Graf 19 Podíl zdrojů financování sociálních služeb v letech 2017 a 2018

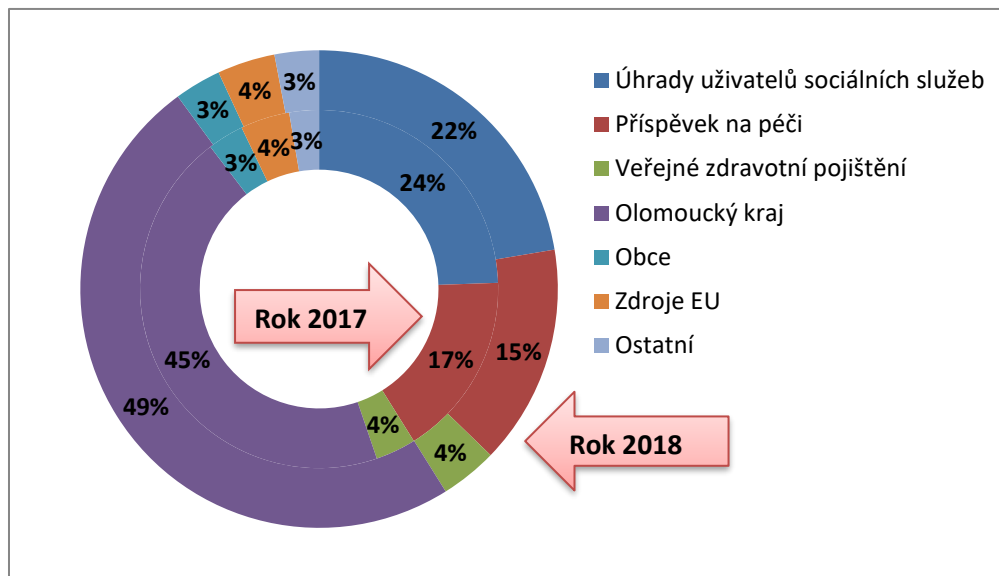

Zdroj: KISSoS

Meziročně v uvedeném období došlo ke zvýšení výnosů (a potažmo nákladů) služeb o 325 732 tis. Kč. I přes meziroční zvýšení výnosů služeb v absolutních číslech se však snížil procentní podíl zdrojů plynoucích z úhrad od uživatelů služeb na celkových výnosech služeb. Tato skutečnost je s největší pravděpodobností determinována regulací úhrady za poskytnuté sociální služby prostřednictvím vyhlášky č. 505/2006 Sb., jejímž cílem je ochrana uživatelů sociálních služeb před stanovením nepřiměřené výše úhrady s ohledem na jejich nepříznivou sociální situaci.

Na celkových výnosech služeb se v roce 2018 snížil rovněž procentní podíl výnosů z příspěvku na péči (dále jen „PnP“) upraveného zákonem o sociálních službách, který je určen osobám, které z důvodu dlouhodobě nepříznivého zdravotního stavu potřebují pomoc jiné fyzické osoby při zvládnutí základních životních potřeb v rozsahu stanoveném stupněm závislosti; tato skutečnost, obdobně jako u zdroje úhrady od uživatelů – souvisím s výší PnP určenou zákonem o sociálních službách.

Objem výnosů z veřejného zdravotního pojištění nezaznamenal vzhledem k celkovým výnosům služeb v jednotlivých sledovaných letech významnější odchylku, obdobně jako výnosy z příspěvku zřizovatele organizací zřízených obcemi, dotačních programů obcí a krajů, zdrojů EU a ostatních zdrojů.

Podíl dotace z MPSV na celkových výnosech služeb se naopak zvýšil o 6 procentních bodů. Na navýšení dotace ze státního rozpočtu měly vliv zejména změny v oblasti odměňování; v této oblasti došlo od roku 2017 k několika novelám příslušných právních předpisů, na základě kterých je regulováno financování pracovníků ve veřejném sektoru. Vzhledem ke skutečnosti, že navýšení platových tarifů má podstatný vliv na nákladovost sociálních služeb, jsou bližší informace podrobněji rozvedeny v následující kapitole.

Výhled struktury zdrojů financování sociálních služeb na období platnosti Střednědobého plánu 2021–2023 lze v období tvorby plánu na další období predikovat značně obtížně – dle zákona o sociálních službách je sice známá výše procentního podílu kraje na celkovém ročním objemu finančních prostředků vyčleněných ve státním rozpočtu na podporu sociálních služeb pro příslušný rozpočtový rok (pro OK je to 7,81 %), není však známa výše finančních prostředků schválená ve státním rozpočtu pro danou kapitolu, ze které bude alokace pro daný kraj vypočtena; rovněž nejsou známy další proměnné – inflace, objem finančních prostředků a dotací z municipalit i ze soukromých zdrojů, změny v oblasti odměňování, změny v oblasti PnP, úhrad od uživatelů, atd. Rovněž se předpokládá novela zákona o sociálních službách, která může přinést zásadní změny do systému financování sociálních služeb. V obecné rovině lze však konstatovat, že struktura výnosů dle zdrojů financování nedosáhne významných odchylek v letech následujících (potažmo letech platnosti tohoto střednědobého plánu).

5.1.2 Náklady sociálních služeb

Tato podkapitola si neklade za cíl prezentovat podrobný rozbor ekonomiky jednotlivých sociálních služeb; jejím cílem je poskytnout pouze rámcový přehled o nákladovosti jednotlivých druhů sociálních služeb a uvést základní skutečnosti, které mají přímý vliv na zvyšování nákladů sociálních služeb nad hodnoty průměrné míry inflace.

Finanční náročnost poskytovaných sociálních služeb se od sebe liší nejen v návaznosti na druh poskytované služby, ale rovněž v rámci jednotlivých druhů – a to často dosti výrazně – v závislosti na různorodosti vstupů (sociálních podmínkách lokality, poskytování služby v historických budovách, panelových domech i novostavbách, počtu dislokovaných pracovišť, transformaci organizace, specifík cílové skupiny uživatelů, atd.), které často nelze změnit či výrazně ovlivnit a které se ve značné míře podílí na výši provozních nákladů těchto poskytovatelů. Níže uvedená tabulka 27 uvádí celkové náklady v členění dle druhů sociálních služeb přepočtené na jednotku stanovenou pro výpočet výše dotace u jednotlivých druhů sociálních služeb – tedy na lůžko (dále jen „L“) nebo přepočtené úvazky pracovníků v přímé péči (dále jen „PPP“). Pro tento rámcový přehled o nákladovosti jednotlivých druhů sociálních služeb byla využita data kalendářních let 2016 a 2018 a lze je považovat za přehled obvyklých nákladů sociálních služeb pro dané období.

Tabulka 27 Rámcový přehled o nákladovosti jednotlivých druhů sociálních služeb

Druh sociální služby	Jednotka	Celkové náklady přepočtené jednotku v Kč		Rozdíl	
		2016	2018	v Kč	v %
Azylové domy (§ 57)	L	131 896	196 682	64 786	49%
Centra denních služeb (§ 45)	PPP	603 720	661 848	58 128	10%
Denní stacionáře (§ 46)	PPP	599 146	747 603	148 457	25%
Domovy pro osoby se zdravotním postižením (§ 48)	L	375 197	465 976	90 779	24%
Domovy pro seniory (§ 49)	L	311 276	388 554	77 278	25%
Domovy se zvláštním režimem (§ 50)	L	404 955	492 073	87 118	22%
Domy na půl cesty (§ 58)	L	226 195	222 293	-3 902	-2%
Chráněné bydlení (§ 51)	L	163 470	207 487	44 017	27%
Intervenční centra (§ 60a)	PPP	675 305	808 403	133 098	20%
Kontaktní centra (§ 59)	PPP	560 057	736 223	176 166	31%
Krizová pomoc (§ 60)	PPP	597 573	756 505	158 932	27%
Nízkoprahová denní centra (§ 61)	PPP	635 680	808 791	173 111	27%
Nízkoprahová zařízení pro děti a mládež (§ 62)	PPP	557 964	680 355	122 391	22%
Noclehárny (§ 63)	L	76 873	96 351	19 478	25%
Odlehčovací služby (§ 44)	PPP	471 132	562 447	91 315	19%
Osobní asistence (§ 39)	PPP	431 909	541 805	109 896	25%
Pečovatelská služba (§ 40)	PPP	506 430	624 303	117 873	23%
Podpora samostatného bydlení (§ 43)	PPP	511 031	524 049	13 018	3%

Druh sociální služby	Jednotka	Celkové náklady přepočtené jednotku v Kč		Rozdíl	
		2016	2018	v Kč	v %
Raná péče (§ 54)	PPP	732 857	842 578	109 721	15%
Služby následné péče (§ 64)	PPP	460 028	690 383	230 355	50%
Sociálně aktivizační služby pro rodiny s dětmi (§ 65)	PPP	489 973	568 556	78 583	16%
Sociálně aktivizační služby pro seniory a osoby se zdravotním postižením (§ 66)	PPP	497 523	621 105	123 582	25%
Sociálně terapeutické dílny (§ 67)	PPP	599 607	882 310	282 703	47%
Sociální poradenství (§ 37)	PPP	614 527	756 245	141 718	23%
Sociální rehabilitace (§ 70)	PPP	556 321	611 699	55 378	10%
Sociální služby poskytované ve specializovaných zdravotnických zařízeních hospicového typu (§ 44)	L	324 356	349 393	25 037	8%
Sociální služby poskytované ve zdravotnických zařízeních lůžkové péče (§ 52)	L	298 488	338 263	39 775	13%
Telefonická krizová pomoc (§ 55)	PPP	359 917	457 347	97 430	27%
Terapeutické komunity (§ 68)	L	142 344	230 130	87 786	62%
Terénní programy (§ 69)	PPP	483 516	576 530	93 014	19%
Tlumočnické služby (§ 56)	PPP	378 353	629 412	251 059	66%
Týdenní stacionáře (§ 47)	L	420 465	710 980	290 515	69%

Zdroj: KISSoS

Z výše uvedeného srovnání nákladovosti vyplývá, že mezi uvedenými roky došlo k poměrně výraznému navýšení nákladů sociálních služeb přepočtených na jednotku (a potažmo rovněž nákladů v absolutních číslech). Roční rozpočet poskytovatelů sociálních služeb v OK dosáhl v roce 2016 částky 2,13 mld. Kč a v roce 2018 již převýšil 2,75 mld. Kč.

Nejvýznamnější vliv na navýšení celkových nákladů služeb mělo bezpochyby hned několik legislativních změn v oblasti odměňování; přičemž tyto legislativní změny jsou právně závazné pro zaměstnance územně samosprávných celků a příspěvkových organizací, avšak do rozpočtu poskytovatelů sociálních služeb jiných právních forem se promítají obdobně.

Význam dopadů legislativních změn v oblasti odměňování na rozpočet poskytovatelů sociálních služeb je determinován skutečností, že osobní náklady jsou největší položkou rozpočtu sociálních služeb. V roce 2016 osobní náklady činily 69 % z celkových nákladů služeb, v roce 2017 72 % a v roce 2018 již 75 % z celkových nákladů služeb.

Cílem následujícího přehledu navýšení platových tarifů ve veřejné správě je poskytnout rámcové informace o nejvýznamnějších změnách v této oblasti:

- Nařízení vlády č. 316/2016 Sb., kterým se mění nařízení vlády č. 564/2006 Sb., o platových poměrech zaměstnanců ve veřejných službách a správě, ve znění pozdějších předpisů (od 1. 1. 2017)

Navýšení platových tarifů o 10 % u zaměstnanců poskytovatelů zdravotních služeb.

- Nařízení vlády 168/2017 Sb., kterým se mění nařízení vlády č. 564/2006 Sb., o platových poměrech zaměstnanců ve veřejných službách a správě, ve znění pozdějších předpisů (od 1. 7. 2017)

Kombinací navýšení platových tarifů a zrušení nejnižších stupnic platových tarifů (na základě kterého došlo ke zvýšení platů zaměstnanců, jejichž práce je odměňována nejnižšími tabulkovými platy) byly sociálním pracovníkům a pracovníkům v sociálních službách od července 2017 zvýšeny platové tarify o 23 % a ostatním pracovníkům o 9,4 %.

- Nařízení vlády 340/2017, kterým se mění nařízení vlády č. 564/2006 Sb., o platových poměrech zaměstnanců ve veřejných službách a správě, ve znění pozdějších předpisů (od 1. 11. 2017)

Touto novelou došlo k dalšímu navýšení platů sociálních pracovníků a pracovníků v sociálních službách, a to o 10 %.

Nařízení vlády č. 340/2017 bylo zrušeno nařízením vlády č. 341/2017 Sb., jehož novela č. 332/2018, účinná od 1. 1. 2019, se velmi významně promítla v roce 2019 (a rovněž v letech následujících) do celkového rozpočtu poskytovatelů sociálních služeb. Na základě této novely došlo k navýšení platových tarifů o 7 % a navýšení zvláštních příplatků pracovníků v přímé péči včetně zdravotnických pracovníků.

Na nákladovost sociálních služeb lze pohlížet z hlediska:

- nákladů jednotlivých sociálních služeb – dle druhů sociálních služeb určených zákonem o sociálních službách;
- nákladovosti sítě sociálních služeb jako celku.

Budoucí náklady, resp. finanční náročnost jednotlivých druhů sociálních služeb, nelze na období platnosti Střednědobého plánu 2021-2023, stejně jako budoucí strukturu zdrojů financování, v době tvorby tohoto strategického dokumentu, predikovat. Mimo výše uvedené skutečnosti týkající se oblasti odměňování, které budou mít značný vliv na budoucí nákladovost sociálních služeb, nelze postihnout další vývoj finančního ohodnocení zaměstnanců a rovněž další skutečnosti s přímým dopadem do oblasti sociálních služeb; např. legislativní změny (včetně připravované novely zákona o sociálních službách), inflace, situace na trhu práce, kondice české ekonomiky, rozvoj specifických cílových skupin, atd.

Z hlediska nákladů na zajištění sítě sociálních služeb, které budou ovlivněny výše uvedenými dopady do rozpočtu jednotlivých sociálních služeb, bude dále nákladovost sítě ovlivněna její aktualizací dle POSTUPu z důvodu zajištění dostupnosti sociálních služeb osobám sociálně vyloučeným nebo ohroženým sociálním vyloučením; změnou druhů sociálních služeb, které případně přinese novela zákona o sociálních službách a dalšími skutečnostmi.

5.2 Financování sociálních služeb v Olomouckém kraji

Financování sociálních služeb v OK je od roku 2015 realizováno prostřednictvím Programu finanční podpory poskytování sociálních služeb v OK (dále rovněž „Program“), který stanovuje pravidla pro poskytování finančních prostředků na zajištění sociálních služeb, který byl vypracován v návaznosti na změnu způsobu financování sociálních služeb, kdy odpovědnost za rozhodování o výši dotace ze státního rozpočtu jednotlivým poskytovatelům sociálních služeb převzaly z gesce MPSV kraje.

Program respektuje základní principy určené MPSV v Rozhodnutí o poskytnutí dotace krajům a Metodice, která je jeho součástí. Jeho obecná část definuje pojmy a pravidla společná pro celý Program (jednotlivé podprogramy) a vypořádává se s požadavky legislativy Evropské unie (čl. 106 odst. 2 Smlouvy o fungování Evropské unie) v oblasti veřejné podpory; Podprogram č. 1 stanoví postupy administrace a rozdělení účelové státní dotace poskytnuté OK; Podprogram č. 2 vymezuje způsob poskytování finančních prostředků z rozpočtu OK na poskytování sociálních služeb a Podprogram č. 3 stanoví postup

pro poskytnutí neinvestičních příspěvků určených na financování provozních záležitostí příspěvkovým organizacím zřizovaným OK v sociální oblasti.

Výpočet výše dotace ze státního rozpočtu v rámci Podprogramu č. 1 jednotlivým poskytovatelům je postaven na měřitelných jednotkách dle specifik jednotlivých druhů služeb (počet lůžek a počet pracovníků v přímé péči). Výpočty jsou nastaveny tak, aby se co nejvíce blížily mechanismu vyrovnávací platby v souladu s požadavky legislativy Evropské unie (čl. 106 odst. 2 Smlouvy o fungování Evropské unie) v oblasti veřejné podpory při zohlednění vícezdrojového financování v podmínkách ČR. Na výši dotace přiznané sociálním službám v Podprogramu č. 1 přímo navazuje mechanismus poskytování dotací v rámci Podprogramu č. 2.

Prostřednictvím Programu jsou financovány registrované sociální služby zařazené do schválené sítě sociálních služeb OK na příslušný rok, která je součástí jednoletého prováděcího dokumentu ke střednědobému plánu - Akčního plánu.

5.2.1 Program finanční podpory poskytování sociálních služeb v Olomouckém kraji

Podprogram č. 1

Účelem podprogramu je částečné finanční zajištění poskytování sociálních služeb zařazených do sítě sociálních služeb OK, a to z finančních prostředků účelově určené dotace ze státního rozpočtu poskytnuté OK na základě ustanovení § 101a zákona o sociálních službách.

Souhrnné informace týkající se Podprogramu č. 1 v letech 2017 a 2018 jsou uvedeny níže.

Dotační rok 2017

Dotační řízení OK pro jednotlivé poskytovatele sociálních služeb zařazené v síti pro rok 2017 bylo v souladu s Podprogramem č. 1 Programu vyhlášeno v září 2016. Lhůta pro podávání žádostí byla stanovena na období od 1. 10. do 7. 11. 2016. Ve stanovené lhůtě podalo žádost o dotaci předepsaným způsobem (prostřednictvím webové aplikace MPSV OK služby-poskytovatel) celkem 115 subjektů (poskytovatelů sociálních služeb) na 252 služeb v celkové částce přes 938 tis. Kč.

Tabulka 28 Požadovaná výše dotace 2017 – řádné kolo

	Služby sociální péče	Služby sociální prevence	Odborné sociální poradenství	Celkem
Počet služeb, na které je dotace požadována	158	72	22	252
Požadovaná dotace	821 528 442	97 852 863	18 661 558	938 042 863

Zdroj: podklad k dotačnímu řízení – Podprogram č. 1

Na základě ROZHODNUTÍ č. 1 ze dne 3. 1. 2017 o poskytnutí dotace z kapitoly 313 – MPSV státního rozpočtu na rok 2017 (dále jen „rozhodnutí“) obdržel OK účelově určenou dotaci na financování běžných výdajů souvisejících s poskytováním základních druhů a forem sociálních služeb v rozsahu stanoveném základními činnostmi u jednotlivých druhů sociálních služeb v celkové výši 689 181 tis. Kč. Dodatkem č. 1 k rozhodnutí z června 2017 došlo k dofinancování na celkovou výši 778 996 tis. Kč a dodatkem č. 2 k rozhodnutí z října 2017 došlo k dofinancování na celkovou výši 843 264 tis. Kč.

K navýšení dotace bylo za strany MPSV přistoupeno z důvodu novely nařízení vlády č. 564/2006 Sb., o platových poměrech zaměstnanců ve veřejných službách a správě, ve znění pozdějších předpisů, kterou schválila vláda 31. 5. 2017 s účinností od 1. 7. 2017. Přijatá novela měla zásadní dopad do

rozpočtů poskytovatelů sociálních služeb. Vzhledem ke skutečnosti, že v období pro podávání žádostí o účelovou dotaci ze státního rozpočtu (tzn. v termínu od 1. 10. do 7. 11. 2016) nebyly tyto skutečnosti známy a ani je nebylo možno jakkoli predikovat, poskytovatelé sociálních služeb podali požadavek na výši dotace na základě v té době známých skutečností a u mnoha z nich byl tento požadavek plně uspokojen již v řádném kole dotačního řízení. Z uvedených důvodů bylo vyhlášeno mimořádné kolo dotačního řízení, v rámci kterého bylo umožněno všem poskytovatelům sociálních služeb zařazených v síti sociálních služeb OK, podat žádost o dotaci, která uvedené navýšení osobních nákladů zohledňovala.

Mimořádné kolo dotačního řízení pro jednotlivé poskytovatele sociálních služeb zařazené v síti pro rok 2017 bylo vyhlášeno 21. 6. 2017. Lhůta pro podávání žádostí byla stanovena na období od 21. 7. do 11. 8. 2017. Ve lhůtě pro podávání žádostí v rámci vyhlášeného mimořádného kola dotačního řízení podalo žádost o dotaci předepsaným způsobem (prostřednictvím webové aplikace MPSV OK služby-poskytovatel) celkem 104 subjektů (poskytovatelů sociálních služeb) na 226 služeb v celkové částce 164 499 tis. Kč.

Tabulka 29 Požadovaná výše dotace 2017 – mimořádné kolo

	Služby sociální péče	Služby sociální prevence	Odborné sociální poradenství	Celkem
Počet služeb, na které je dotace požadována	146	61	19	226
Požadovaná dotace	144 333 820	16 615 310	3 549 705	164 498 835

Zdroj: podklad k dotačnímu řízení – Podprogram č. 1

OK v roce 2017 poskytl prostřednictvím Programu finanční podpory poskytování sociálních služeb v Olomouckém kraji, Podprogramu č. 1, dotaci ze státního rozpočtu na zajištění 242 sociálních služeb v celkové výši 843 264 tis. Kč.

Dotační rok 2018

Dotační řízení OK pro jednotlivé poskytovatele sociálních služeb zařazené v síti pro rok 2018 bylo v souladu s Podprogramem č. 1 Programu vyhlášeno v srpnu 2017. Lhůta pro podávání žádostí byla stanovena na období od 16. 10. do 10. 11. 2017. Ve stanovené lhůtě podalo žádost o dotaci předepsaným způsobem (prostřednictvím webové aplikace MPSV OK služby-poskytovatel) celkem 113 subjektů (poskytovatelů sociálních služeb) pro 248 služeb v celkové částce 1 249 662 tis. Kč. Podrobnější přehled je uveden v tabulce č. 30 Požadovaná výše dotace 2018.

Tabulka 30 Požadovaná výše dotace 2018

	Služby sociální péče	Služby sociální prevence	Odborné sociální poradenství	Celkem
Počet služeb, na které je dotace požadována	157	71	20	248
Požadovaná dotace	1 103 283 474	123 325 737	23 052 743	1 249 661 954

Zdroj: podklad k dotačnímu řízení – Podprogram č. 1

Na základě ROZHODNUTÍ č. 1 ze dne 3. 1. 2018 o poskytnutí dotace z kapitoly 313 – MPSV státního rozpočtu na rok 2018 byla OK poskytnuta účelově určená dotace na financování běžných výdajů souvisejících s poskytováním základních druhů a forem sociálních služeb v rozsahu stanoveném základními činnostmi u jednotlivých druhů sociálních služeb ve výši 1 118 752 175 Kč.

Rozdělení dotace je uvedeno v tabulce č. 31 Přiznaná výše dotace 2018.

Tabulka 31 Přiznaná výše dotace 2018

	Služby sociální péče	Služby sociální prevence	Odborné sociální poradenství	Celkem
Počet podpořených služeb	156	71	20	247
Přiznaná výše dotace	975 752 975	121 205 000	21 794 200	1 118 752 175

Zdroj: podklad k dotačnímu řízení – Podprogram č. 1

OK v roce 2018 poskytl prostřednictvím Programu finanční podpory poskytování sociálních služeb v Olomouckém kraji, Podprogramu č. 1, dotaci ze státního rozpočtu 112 poskytovatelům sociálních služeb na zajištění 247 sociálních služeb v celkové výši 1 118 752 tis. Kč.

Přehled

Vývoj výše dotace ze státního rozpočtu v letech 2015–2018 (MPSV Podprogram č. 1) je uveden v grafu 20.

Graf 20 Vývoj výše dotace ze státního rozpočtu (v tis. Kč)

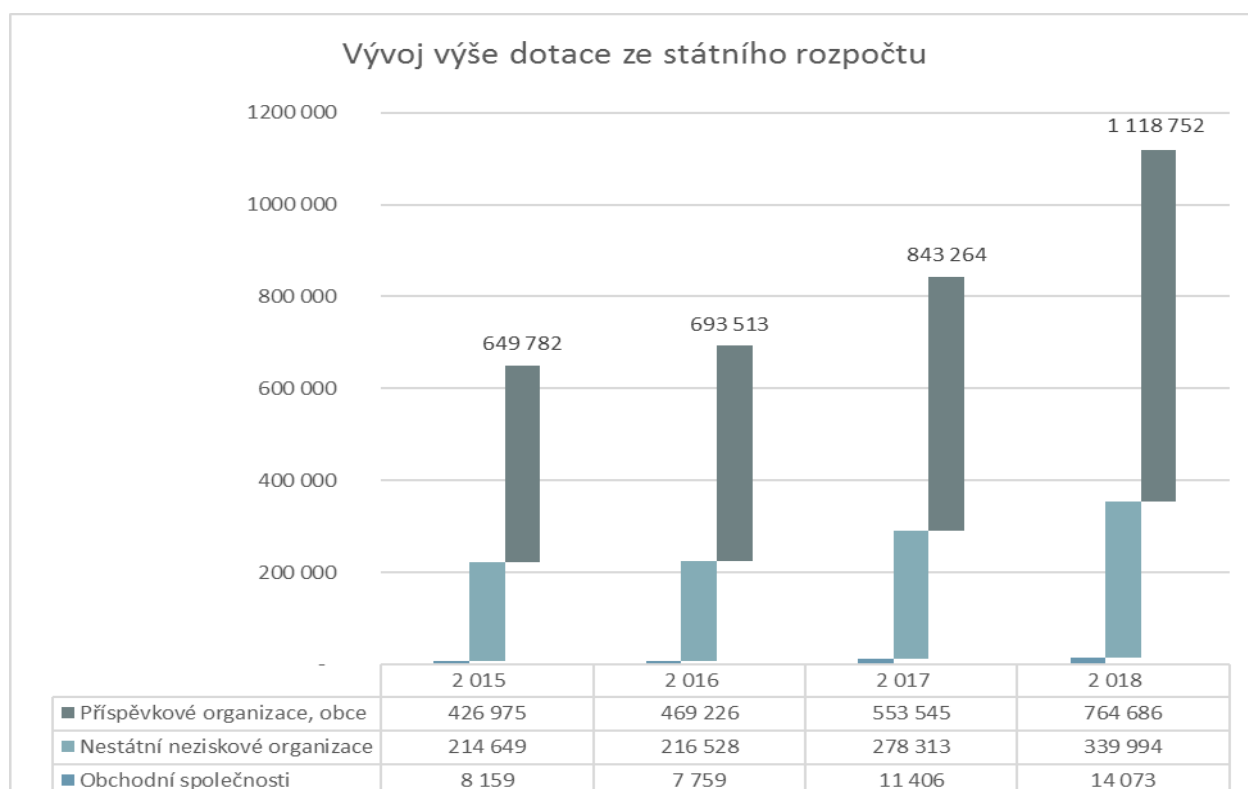

Zdroj: podklad k dotačnímu řízení – Podprogram č. 1

Podprogram č. 2

Účelem podprogramu je částečné finanční zajištění poskytování sociálních služeb zařazených do sítě sociálních služeb OK z finančních prostředků rozpočtu OK.

Dotční rok 2017

Pro rok 2017 bylo v rozpočtu OK alokováno na finanční zajištění poskytování sociálních služeb zařazených do sítě sociálních služeb OK, poskytovaných nestátními neziskovými organizacemi, celkem 20 mil. Kč.

Ve lhůtě stanovené pro příjem žádostí (od 13. 3. do 13. 4. 2017) bylo doručeno 105 žádostí; celková výše požadavků na dotaci činila 35 159 106 Kč.

Podpora byla přiznána 39 subjektům (NNO) na zajištění 92 sociálních služeb.

Dotční rok 2018

Ve lhůtě stanovené pro příjem žádostí (od 19. 3. do 8. 4. 2018) bylo doručeno 140 žádostí; celková výše požadavků na dotaci činila 49 273 031 Kč.

Podpora byla přiznána 35 subjektům (NNO) na zajištění 53 sociálních služeb. Celková výše dotace činila 16 212 tis. Kč.

Souhrn

Přehledný souhrn informací týkajících se Podprogramu č. 2 v letech 2017 a 2018 je uveden v tabulce 32.

Tabulka 32 Souhrnné informace k Podprogramu č. 2

Údaj	2017	2018
Podání žádosti – počet služeb	105	140
Celková výše požadavku	35 159 106 Kč	49 273 031 Kč
Podpořené žádosti – služby	92	53
Celková výše podpory	20 000 000 Kč	16 211 700 Kč

Zdroj: podklad k dotačnímu řízení – Podprogram č. 2

Podprogram č. 3

Účelem podprogramu je finanční zajištění poskytování sociálních služeb poskytovaných příspěvkovými organizacemi zřízenými OK. Finanční prostředky jsou určeny na pokrytí části neinvestičních nákladů (výdajů) příspěvkových organizací při zajišťování hlavních činností uvedených ve zřizovacích listinách.

Přehled poskytnutých příspěvků zřizovatele příspěvkovým organizacím v rámci Podprogramu č. 3 je uveden v tabulce 33.

Tabulka 33 Souhrnné informace k Podprogramu č. 3

Rok	Počet PO kraje	Počet služeb PO kraje	Náklady (pouze hlavní činnost)	Příspěvek na provoz	Příspěvek na odpisy	Investice, opravy, kofinancování	Finanční prostředky zřizovatele CELKEM
2017	27	58	1 407 096 074	167 088 121	54 429 042	46 882 000	268 399 163
2018	26	56	1 580 298 260	144 548 920	56 430 886	63 397 000	264 376 806

Zdroj: interní informace kraje

Vývoj výše příspěvku zřizovatele organizacím zřizovaným OK v letech 2014–2018 je uveden v grafu 21.

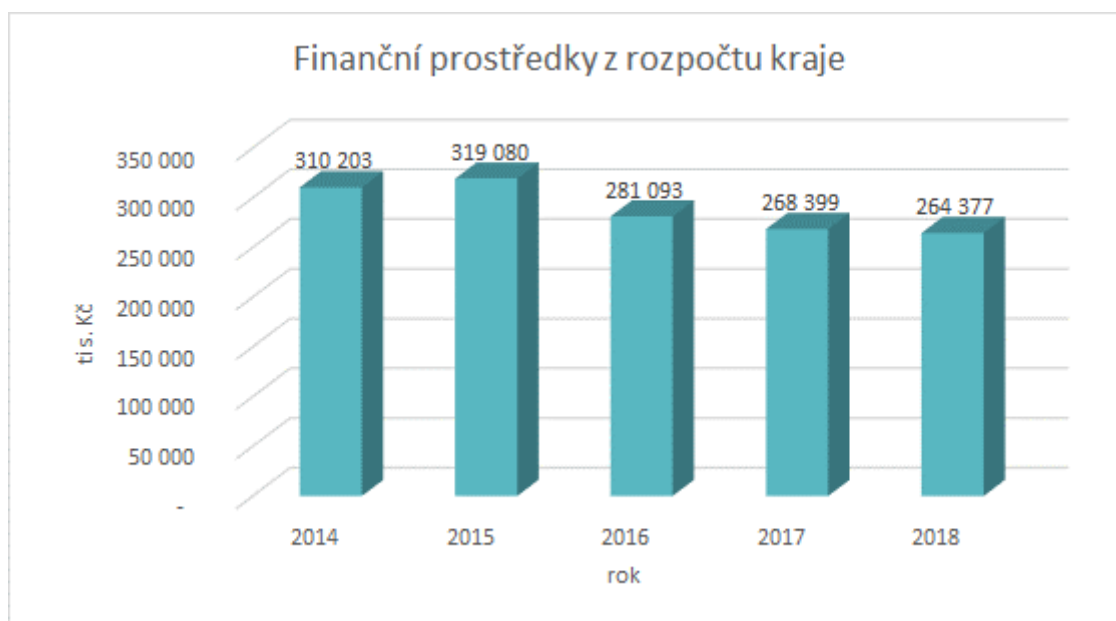
Graf 21 Vývoj příspěvku zřizovatele příspěvkovým organizacím Olomouckého kraje v jednotlivých letech (v tis. Kč)

Zdroj: interní informace kraje

5.2.2 Financování sociálních služeb prostřednictvím individuálního projektu

Od 1. 4. 2016 bylo započato financování některých druhů sociálních služeb prostřednictvím individuálního projektu OK „Služby sociální prevence v Olomouckém kraji“ (Registrační číslo projektu: CZ.03.2.60/0.0/0.0/15_005/0000057), který je spolufinancován v rámci Operačního programu Zaměstnanost (dále jen „IP“).

Jednalo se o tyto druhy služeb sociální prevence:

1. azylové domy (§ 57)
2. sociální rehabilitace (§ 70),
3. sociálně terapeutické dílny (§ 67),
4. podpora samostatného bydlení (§ 43),
5. domy na půl cesty (§ 58),
6. intervenční centra (§ 60a) a
7. sociálně aktivizační služby pro rodiny s dětmi (§ 65).

Financování těchto sociálních služeb bylo ukončeno 31. 12. 2018.

Souhrnné informace týkající se financování sociálních služeb prostřednictvím IP v letech 2017 a 2018 jsou uvedeny v tabulce 34.

Tabulka 34 Souhrnné informace k financování z IP

Druh služby	2016	2017	2018
Azylové domy	35 792 725	54 278 822	55 329 582
Domy na půl cesty	1 403 100	2 207 563	2 315 000
Podpora samostatného bydlení	1 707 003	2 579 967	2 695 888
Sociálně aktivizační služby pro rodiny s dětmi	21 918 151	32 613 026	32 485 567
Sociálně terapeutické dílny	3 903 164	5 563 054	5 584 271
Sociální rehabilitace	8 816 567	13 328 904	14 886 263
Intervenční centra	1 344 858	1 793 144	1 793 144
CELKEM	74 885 567	112 364 480	115 089 715

Zdroj: interní informace kraje

Od 1. 1. 2019 do 30. 6. 2022 je zajištěno financování sociálních služeb azylové domy (§ 57) prostřednictvím individuálního projektu OK „Azylové domy v Olomouckém kraji“ (registrační číslo projektu: CZ.03.2.60/0.0/0.0/15_005/0010213).

5.3 Realizace rozvojových cílů a jejich finanční zajištění

V OK jsou rozvojové cíle v oblasti sociálních služeb, včetně jejich aktualizace na základě nově identifikovaných potřeb na příslušný rok realizovány prostřednictvím jednoletého prováděcího dokumentu ke střednědobému plánu – Akčního plánu. Akční plán na příslušný rozpočtový rok je nedílnou součástí střednědobého plánu, obsahuje finanční část střednědobého plánu konkretizovanou pro aktuální období a je přílohou (a potažmo podkladem pro podání) žádosti o dotaci kraje na poskytování sociálních služeb z MPSV, dle §101a zákona o sociálních službách.

Obsahem Akčního plánu je:

- A) Aktualizovaná síť sociálních služeb na území OK.

System modelace sítě sociálních služeb (tedy systém zařazování a vyřazování služeb do/ze sítě) zpracovaný v Postupu pro aktualizaci sítě sociálních služeb Olomouckého kraje je koncipován tak, aby byla zajištěna nezbytná dostupnost sociálních služeb (místní, časová a finanční) při současném zohlednění udržitelnosti finančního zajištění sítě sociálních služeb jako celku.

- B) Celkové náklady na poskytování sociálních služeb v OK a vymezení předpokládané výše krajem požadované dotace na poskytování sociálních služeb zařazených do sítě sociálních služeb na příslušný rozpočtový rok a předpokládaný požadavek na následující 2 rozpočtové roky. Plán nákladovosti sociálních služeb je sestaven tak, aby reflektoval přílohu č. 3 vyhlášky 505/2006 Sb.

Požadavek na výši dotace na financování sociálních služeb zařazených do sítě uvedený v Akčním plánu:

- zahrnuje výsledky analýzy finančních dopadů navržených cílů a opatření v daném roce a

- je definován na základě vzorců určených pro výpočet výše dotace poskytovatelům v rámci jednotlivých druhů sociálních služeb uvedených v Programu finanční podpory poskytování sociálních služeb v OK na daný rok; do konstrukce vzorců určených pro výpočet výše dotace koncovým příjemcům jsou zakomponovány závazné proměnné týkající se spolufinancování z jiných zdrojů (zpravidla municipalit), které jsou vyjádřeny koeficientem stanoveným jednotně pro jednotlivé druhy sociálních služeb a vychází z údajů (zpravidla mediánů) uvedených v benchmarkingu poskytovatelů sociálních služeb.

C) Seznam opatření střednědobého plánu naplněných v daném roce a Evaluační zpráva o naplňování Střednědobého plánu rozvoje sociálních služeb v OK.

Seznam cílů a opatření, které byly realizovány prostřednictvím aktualizace jednotek u sociálních služeb v síti již zařazených, a zařazením nových služeb do sítě sociálních služeb OK je zpracován ve struktuře dle jednotlivých pracovních skupin. V rámci akčního plánu je rovněž prezentována Evaluační zpráva o naplňování Střednědobého plánu rozvoje sociálních služeb v OK za ukončený kalendářní rok předcházející tvorbě Akčního plánu.

ČÁST C – STRATEGICKÁ

Při nastavení strategické části dokumentu, jejíž realizace má přímý vliv na modelaci sítě sociálních služeb OK, byla využita veškerá dostupná data uvedená v části analytické, jež byla dána do spojitosti s výstupy z plánování sociálních služeb na krajské a obecní úrovni. Jednotlivé zjištěné výstupy, mj. aktuálně zjištěná potřebnost sociálních služeb na území třinácti obcí s rozšířenou působností, analytická data ze systému KISSoS, data ze systému výkaznictví MPSV, byla vyhodnocena a zpracována v rámci jednání PS zařazených v organizační struktuře pro plánování sociálních služeb na krajské úrovni. Po posouzení a vyhodnocení zjištěných informací a relevantních dat, byla nastavena rozvojová opatření, která směřují do oblastí, na jejichž problematiku je na základě zjištěných skutečností kladen důraz. Záměrem všech činností a aktivit souvisejících s hlavními cíli rozvoje sociálních služeb v OK je vytvoření stabilního, trvale udržitelného a transparentně financovatelného systému sociálních služeb, který bude reagovat na aktuální potřeby obyvatel OK.

Veškeré rozvojové záměry stanovené Střednědobým plánem 2021–2023 mající vliv na aktualizaci sítě sociálních služeb OK, budou realizovány v souladu s platnou legislativou a schválenými postupy pro aktualizaci sítě OK.

6 Vize a hlavní cíle rozvoje sociálních služeb v OK

Vize Olomouckého kraje:

OK prostřednictvím efektivně fungující sítě kvalitních a místně dostupných sociálních služeb poskytuje podporu osobám v nepříznivé sociální situaci při řešení jejich potřeb s ohledem na podporu jejich samostatnosti, soběstačnosti a sociální začlenění.

Hlavní cíle:

1. Aktualizace sítě sociálních služeb v OK reflektující finanční možnosti dostupných zdrojů:
 - a) v souladu s cíli a opatřeními stanovenými ve Střednědobém plánu 2021–2023;
 - b) v návaznosti na zjištěnou místní potřebnost vedoucí k posílení sociálních služeb podílejících se na řešení nepříznivých sociálních situací (podporujících setrvání osob v jejich přirozeném sociálním prostředí či podporujících vymanění či návrat osob z nežádoucího sociálního prostředí k běžnému a kvalitnímu způsobu života), vycházejících z úzké součinnosti a finanční participace obcí v OK, za podmínky jejich finanční udržitelnosti;
 - c) z potřeby zajištění sociálních služeb, které jsou součástí systémových, celokrajských změn v procesu deinstitucionalizace, transformace a reformy psychiatrické péče, v souladu s legislativními změnami.
2. Úprava územní a časové dostupnosti terénních forem sociálních služeb (zařazených v síti sociálních služeb OK) vedoucí k předcházení negativních dopadů spojených s překrýváním územní působnosti nebo nedosažitelnosti služeb v některých územích OK.
3. Připravenost sociálních služeb spolupodílet se na řešení požadavků ze strany specifických cílových skupin uživatelů.

Hlavní cíle rozvoje sociálních služeb v OK navazují na poslání sociálních služeb. Jedná se především o pomoc osobám v nepříznivé sociální situaci zaměřenou na zachování statusu rovnocenných členů společnosti s možností využití jejich přirozených zdrojů, nezávislého života v kontaktu s ostatními lidmi a v přirozeném sociálním prostředí. V neposlední řadě jsou hlavní cíle v souladu s Národní strategií rozvoje sociálních služeb na období 2016–2025, která je základním rámcovým dokumentem politiky

sociálních služeb České republiky a přináší střednědobý výhled na systém sociálních služeb v širším kontextu.

S ohledem na probíhající společenské změny a demografický vývoj společnosti je pravděpodobné, že v následujících letech dojde ke změnám ve vývoji sociální politiky státu i kraje. Případná legislativní změna zákona o sociálních službách, bude následně promítnuta v Akčních plánech pro dané roky platnosti Střednědobého plánu 2021–2023.

7 Rozvojové aktivity

Při současných socioekonomických a demografických proměnách společnosti, popsaných v analytické části dokumentu, které více či méně vyobrazují situaci v celé ČR – stárnutí populace a výrazné migrační přesuny obyvatel doprovázené nestabilitou sídel i rozpadem tradičních sociálních útvarů (rodiny, komunity, sousedství), dochází ke zvýšené potřebě nově vznikající sociální situace identifikovat, rozpoznat jejich rizikovost pro občany, rodinu a společnost a zároveň umět tyto situace řešit vhodným plánováním sociálních služeb pro občany.

Definování rozvojových aktivit Střednědobého plánu 2021–2023 předcházela sumarizace veškerých dostupných podkladů, včetně SWOT analýz za jednotlivé PS, které výrazně reflektovaly socioekonomické a demografické procesy na území OK.

SWOT analýza je výstupem komplexní analýzy prostředí – vnitřního i vnějšího. Jedná se o přehledné zhodnocení silných a slabých stránek, příležitostí a hrozeb.

Základními přínosy SWOT analýzy a jejích výstupů jsou:

- Přehlednost
- Stručnost
- Komplexnost
- Zásadní význam pro formulaci strategie a z ní vyplývajících dalších kroků

Slovo SWOT je zkratkou anglických pojmů Strengths (silné stránky), Weaknesses (slabé stránky), Opportunities (příležitosti) a Threats (hrozby).

Rozvojová opatření Střednědobého plánu 2021–2023 byla zpracována na základě aktuálně zjištěné potřeby v období sestavování dokumentu.

Obrázek 3 Schéma Strategické části

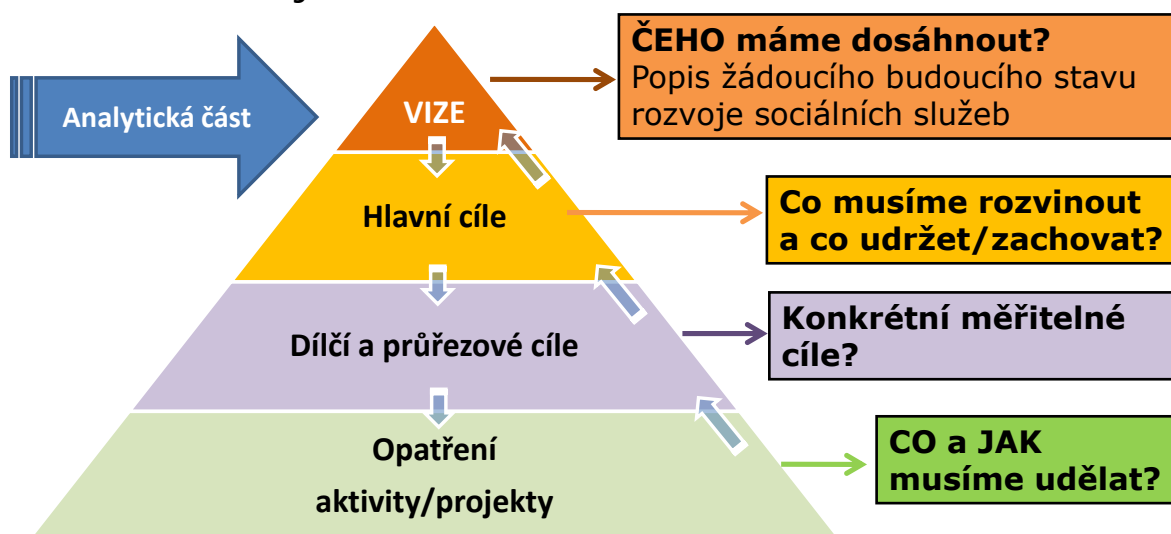

Zdroj: ACCENDO, 2019

Vize je popis žádoucího budoucího stavu rozvoje sociálních služeb na území OK, vztahuje se k plánu jako celku. K naplnění vize by mělo dojít v dlouhodobém horizontu.

Hlavní (prioritní) cíle rozvádí definovanou vizi. Jedná se o konkretizovaný (jasný, faktický a srozumitelný) popis budoucího stavu, jehož prostřednictvím bude naplněna stanovená vize. K naplnění hlavních cílů by mělo dojít ve střednědobém horizontu (což nemusí být bezprostředně po ukončení realizace plánu).

Průřezové cíle jsou zaměřeny na problematiku, která se prolíná napříč všemi pracovními skupinami s územní působností celého OK.

Dílčí (specifické) cíle rozpracovávají hlavní cíle v konkrétních pracovních skupinách ve střednědobém horizontu na základě analytické části.

Opatření definují konkrétní kroky vedoucí k dosažení požadovaných dílčích a průřezových cílů.

Nastavení rozvojových aktivit v podobě dílčích a průřezových cílů vychází ze stanovených hlavních cílů rozvoje sociálních služeb v OK.

8 Průřezové cíle a opatření

Průřezovými cíli Střednědobého plánu 2021–2023 je řešena problematika prolínající se napříč všemi PS, s územním dopadem na celý OK.

Mezi zásadní oblast, jejíž podpora je nezbytná, patří plánování sociálních služeb, a to jak na krajské, tak obecní úrovni. Plánování sociálních služeb je cyklický proces, na jehož základě dochází k aktualizaci sítě sociálních služeb prostřednictvím Akčních plánů na daný rok. Podporou plánování sociálních služeb na krajské a místní úrovni bude zachována kontinuita celého procesu s dostatečným množstvím validních informací rozhodných pro aktualizaci sítě sociálních služeb OK.

Pro zajištění kvalitní informovanosti občanů OK o sociálních službách byl zpracován cíl podporující informovanost laické i odborné veřejnosti, a to zejména prostřednictvím průběžné aktualizace Elektronického katalogu poskytovatelů sociálních služeb budou mít občané OK dostatečné množství aktuálních informací napomáhajících při řešení nepříznivé sociální situace.

Jedním z opatření průřezového cíle zaměřeného na zvyšování kvality života osob v nepříznivé sociální situaci je podpořeno řešení neustále vzrůstající problematiky předluženosti, která se prolíná všemi cílovými skupinami. Včasné řešení problémů prostřednictvím odborně proškolených dluhových poradců, poskytovatelů sociálních služeb či sociálních pracovníků na obcích pomůže snížit výši dluhů, sociální propad a může zamezit ztrátě bydlení či rozpadu vztahů. Do velmi náročných životních situací se také dostávají osoby pečující o své blízké, proto je opatření na podporu pečujících osob zaměřeno na aktivity v oblasti vzdělávání, získávání informací či usnadnění života při péči o svého blízkého, prostřednictvím spolupráce mezi sociálními službami a pečujícími osobami. Dalším z opatření průřezového cíle je podpořena také oblast paliativní péče. Opatření směřuje ke kvalitně a odborně poskytovaným sociálním službám a k rozvoji informovanosti odborné a laické veřejnosti v této oblasti.

Průřezový cíl zaměřený na podporu kvality poskytovaných sociálních služeb a na humanizaci stávajících zařízení sociálních služeb reaguje na nutnost průběžného rozvoje odborného potenciálu pracovníků v sociálních službách a přizpůsobování materiálně-technických podmínek služeb s ohledem na individuální potřeby uživatelů.

Mezi oblast řešenou napříč všemi PS, byla také zařazena oblast dobrovolnictví. Cílem podpory je větší zapojení občanů OK v oblasti dobrovolnických aktivit s dopadem na sdílení zkušeností a dobré praxe a osvětu veřejnosti v oblasti dobrovolnictví. V neposlední řadě je uvedeným opatření vyjádřena podpora

mezigeneračního a komunitního soužití s dopadem na kvalitní poskytování sociálních služeb v OK prostřednictvím dobrovolnické činnosti.

8.1 Seznam průřezových cílů a opatření

Cíl 1	Podpora procesu plánování sociálních služeb na místní a regionální úrovni
Opatření 1.1	Plánování sociálních služeb metodou komunitního plánování na krajské úrovni
Opatření 1.2	Plánování sociálních služeb metodou komunitního plánování na obecní úrovni
Opatření 1.3	Spolupráce OK a obcí s rozšířenou působností v oblasti plánování a síťování sociálních služeb s dopadem na financování sociálních služeb
Cíl 2	Aktualizace aplikace KISSoS
Opatření 2.1	Aktualizace stávajících modulů KISSoS a servisní podpora aplikace
Cíl 3	Podpora zvyšování kvality sociálních služeb v OK
Opatření 3.1	Zvyšování kvality sociálních služeb prostřednictvím vzdělávání pracovníků v sociálních službách
Opatření 3.2	Metodická podpora poskytovatelů sociálních služeb OK
Opatření 3.3	Podpora humanizace zařízení stávajících sociálních služeb a postupné deinstitucionalizace vybraných pobytových sociálních služeb
Cíl 4	Zvyšování kvality života osob v nepříznivé sociální situaci
Opatření 4.1	Podpora aktivit zaměřených na pečující osoby včetně podpory spolupráce mezi sociálními službami a pečujícími osobami
Opatření 4.2	Podpora aktivit zaměřených na prevenci a řešení problémů vznikajících v souvislosti s prohlubováním zadluženosti obyvatel
Opatření 4.3	Podpora aktivit zaměřených na oblast paliativní péče
Cíl 5	Zajištění informovanosti občanů OK o sociálních službách
Opatření 5.1	Podpora dostupnosti informací o sociálních službách v OK
Opatření 5.2	Zajištění a aktualizace Elektronického katalogu poskytovatelů sociálních služeb
Cíl 6	Podpora dobrovolnických aktivit na území OK
Opatření 6.1	Podpora dobrovolnictví jako součásti sociálních služeb
Opatření 6.2	Podpora vzdělávacích aktivit s přímou vazbou na dobrovolnickou činnost

8.2 Popis průřezových cílů

Cíl P 1	Podpora procesu plánování sociálních služeb na místní a regionální úrovni
Kód opatření	P 1.1
Název opatření	Plánování sociálních služeb metodou komunitního plánování na krajské úrovni

Charakteristika opatření	Cyklický proces plánování rozvoje a dostupnosti sociálních služeb na krajské úrovni v přímé vazbě na modelaci sítě sociálních služeb odpovídající skutečným potřebám a dostupným finančním zdrojům.
Předpokládaný dopad opatření	Efektivně nastavená síť sociálních služeb, kterou je definován potřebný rozsah jednotlivých sociálních služeb pro zajištění nezbytné pomoci a podpory při zjištěné nepříznivé situaci osob na území kraje. Funkčním plánovacím procesem a tvorbou jednoletých prováděcích dokumentů – Akčních plánů – je každoročně pružně reagováno na aktuální potřebnost sociálních služeb na území OK. Provázáním jednotlivých fází plánovacího procesu s nastavenými strategiemi a zjištěnou potřebností, budou eliminovány nesystematické rozvojové tendence, které by způsobily neudržitelnost sítě sociálních služeb v OK. Prostřednictvím pravidelné roční evaluace nastavených cílů a opatření Střednědobého plánu 2021–2023, bude získána zpětná vazba pro další směřování plánovacího procesu. Nezbytným předpokladem pro funkčnost a efektivitu plánovacího procesu na území OK je podpora činnosti a vzájemné spolupráce všech PS pro plánování sociálních služeb na území OK.
Aktivity vedoucí k naplnění opatření	<ol style="list-style-type: none"> 1. Cyklický proces plánování sociálních služeb na krajské úrovni 2. Tvorba Akčních plánů na příslušný rok 3. Činnost PS zařazených do organizační struktury pro plánování sociálních služeb na krajské úrovni 4. Pravidelná roční evaluace Střednědobého plánu 2021–2023 5. Aktualizace cílů a opatření Střednědobého plánu 2021–2023 v případě nově identifikovaných potřeb zjištěných na území OK prostřednictvím aktualizace sítě sociálních služeb OK 6. Upevnění spolupráce v oblasti plánování sociálních služeb napříč krajskou a obecní úrovní 7. Využití klíčové aktivity individuálního projektu zaměřené na podporu plánování sociálních služeb na krajské úrovni
Rizika a ohrožení naplnění opatření	<ul style="list-style-type: none"> - Nezáměr zainteresovaných subjektů o činnost v PS zařazených do organizační struktury pro plánování sociálních služeb na krajské úrovni - Nezáměr o využití klíčové aktivity individuálního projektu zaměřené na podporu plánování sociálních služeb na krajské úrovni - Nezáměr o spolupráci v oblasti plánování sociálních služeb napříč krajskou a obecní úrovní
Předpokládání realizátoři a partneři opatření	OK, PS zařazené do organizační struktury pro plánování sociálních služeb na krajské úrovni
Časový harmonogram	2021–2023
Předpokládaná výše finančních nákladů na realizaci opatření	OK, v případě realizace individuálního projektu budou finanční náklady vyčísleny dle určení ceny příslušné aktivity
Finanční zdroje	OK, EU/ESF

Hodnotící indikátory	<ul style="list-style-type: none"> - Zpracovaný Akční plán na příslušný rok - Aktualizovaná síť sociálních služeb OK na jednotlivé roky platnosti Střednědobého plánu 2021–2023 - Využitelné výstupy z činnosti PS zařazených do organizační struktury pro plánování sociálních služeb na krajské úrovni - Zpracovaná evaluační zpráva za jednotlivé roky platnosti Střednědobého plánu 2021–2023
Kód opatření	P 1.2
Název opatření	Plánování sociálních služeb metodou komunitního plánování na obecní úrovni
Charakteristika opatření	<p>Podpora koordinační role obcí s rozšířenou působností při zjišťování potřebnosti poskytování sociálních služeb na svém území prostřednictvím komunitního plánování. V souladu s principem subsidiarity podporovat řešení problémů co nejbližší místu, kde vznikají, a to i prostřednictvím všech subjektů, které jsou schopny je řešit.</p> <p>Využitím jednotné metodické podpory, vzděláváním v metodách komunitní práce, využitím modulů KISSoS a aplikace Metodické příručky pro plánování sociálních služeb na místní úrovni, získávat jednotné výstupy z procesů komunitního plánování tak, aby tyto výstupy sloužily jako jeden z klíčových podkladů pro tvorbu krajského střednědobého plánu a sítě sociálních služeb v OK.</p>
Předpokládaný dopad opatření	Zpracované komunitní plány dle území jednotlivých OÚORP odrážející objektivně zjištěnou potřebnost poskytování sociálních služeb na daném území, jako výstup z funkčního procesu komunitního plánování na obecní úrovni, využitelné pro plánování sociálních služeb v celém OK.
Aktivity vedoucí k naplnění opatření	<ol style="list-style-type: none"> 1. Zachování přenosu informací prostřednictvím komunikační platformy pracovních skupin KRKOS a Skupiny ORP 2. Využití modulu aplikace KISSoS – „Plánování sociálních služeb“, vedoucí k tvorbě komunitních plánů s jednotnou strukturou, s možností jejich každoroční evaluace a vyhodnocení naplnění cílů a opatření 3. Využití modulu aplikace KISSoS – „Obce – potřebnost sociálních služeb“, umožňující zjišťování potřebnosti sociálních služeb pro danou lokalitu 4. Aplikace Metodické příručky pro plánování sociálních služeb na místní úrovni 5. Využití klíčové aktivity IP zaměřené na podporu plánování sociálních služeb na obecní úrovni (metodická podpora, vzdělávání)
Rizika a ohrožení naplnění opatření	<ul style="list-style-type: none"> - Nedostatečné využívání modulu aplikace „Plánování sociálních služeb“ ze strany OÚORP - Nedostatečné využívání modulu „Obce – potřebnost sociálních služeb“ ze strany OÚORP - Nedostatečná akceptace metodické podpory prostřednictvím Metodické příručky pro plánování sociálních služeb na místní úrovni - Nedostatečné využití metodické podpory prostřednictvím klíčové aktivity IP
Předpokládání realizátoři a partneři opatření	OK, KRKOS, Skupina ORP, pracovní a řídicí skupiny komunitního plánování na místní úrovni
Časový harmonogram	2021–2023

Předpokládaná výše finančních nákladů na realizaci opatření	OK, v případě realizace individuálního projektu budou finanční náklady vyčísleny dle určení ceny příslušné aktivity
Předpokládané finanční zdroje	OK, EU/ESF
Hodnotící indikátory výstupů a výsledků	<ul style="list-style-type: none"> – Pravidelné jednání skupiny KRKOS a Skupiny ORP – Využití modulu aplikace KISSoS – „Plánování sociálních služeb“ v aplikaci KISSoS – Využití modulu – „Obce – Potřebnost sociálních služeb“ v aplikaci KISSoS – Aktuální komunitní plány dle územní působnosti OÚORP, vytvořené v souladu s Metodickou příručkou pro plánování sociálních služeb na místní úrovni – Využití klíčové aktivity IP zaměřené na podporu plánování sociálních služeb na obecní úrovni
Kód patření	P 1.3
Název opatření	Spolupráce OK a obcí s rozšířenou působností v oblasti plánování a sítování sociálních služeb s dopadem na financování sociálních služeb
Charakteristika opatření	<p>Kooperace OK a obcí s rozšířenou působností v oblasti řízení, optimalizace a financování krajské sítě sociálních služeb.</p> <p>Provázanost plánování sociálních služeb mezi krajskou a obecní úrovní zejména při zjišťování potřebnosti sociálních služeb na území OÚORP prostřednictvím využívání modulu – „Plánování sociálních služeb“ a modulu „Obce – Potřebnost sociálních služeb“ v aplikaci KISSoS.</p> <p>Participace obcí na financování sociálních služeb zabezpečujících potřeby občanů na daném území.</p>
Předpokládaný dopad opatření	<p>Efektivní a ekonomicky udržitelná síť sociálních služeb aktualizovaná na základě objektivně zjištěné potřebnosti poskytování sociálních služeb na území OK. Participace obcí na financování krajské sítě sociálních služeb.</p> <p>Modelace sítě sociálních služeb s ohledem na zjištěnou potřebnost sociálních služeb na území OK a efektivní vynakládání finančních prostředků.</p> <p>Vyjádřením podpory při zařazení nové služby do sítě, či navýšení jednotek u služby stávající, obec deklaruje potřebnost dané služby v regionu a svou spoluúčast na jejím financování.</p>

Aktivity vedoucí k naplnění opatření	<ol style="list-style-type: none"> 1. Proškolení a metodické vedení uživatelů modulu „Plánování sociálních služeb“ a modulu „Obce – Potřebnost sociálních služeb“ v aplikaci KISSoS 2. Aktivní sběr potřebných dat vztahujících se k potřebnosti sociálních služeb na území OÚORP 3. Zapojení kompetentních pracovníků OÚORP do plánování sociálních služeb na krajské úrovni 4. Jednání vedoucí k nastavení participace obcí na financování sociálních služeb zařazených do sítě sociálních služeb OK, působících na území OÚORP 5. Vyjádření zástupců OÚORP k žádostem o zařazení nové sociální služby do sítě sociálních služeb a navýšení jednotek u stávajících sociálních služeb do sítě již zařazených prostřednictvím aplikace KISSoS. Prostřednictvím finanční participace OÚORP bude vyjádřena potřebnost nové služby a rozvoj sociální služby na území příslušného OÚORP
Rizika a ohrožení naplnění opatření	<ul style="list-style-type: none"> - Nezapojení obcí do sběru potřebných dat vztahujících se k potřebnosti sociálních služeb na území OÚORP - Nezájem obcí o jednání vedoucí k nastavení spoluúčasti na financování sociálních služeb působících na jejich území - Nedostatečná participace obcí na financování krajské sítě sociálních služeb
Předpokládání realizátoři a partneři opatření	OK, OÚORP, PS zařazené do organizační struktury pro plánování sociálních služeb na krajské úrovni
Časový harmonogram	2021–2023
Předpokládaná výše finančních nákladů na realizaci opatření	OK, v případě realizace IP budou finanční náklady vyčísleny dle určení ceny příslušné aktivity
Předpokládané finanční zdroje	OK, EU/ESF
Hodnotící indikátory výstupů a výsledků	<ul style="list-style-type: none"> – Funkční, využitelný systém sdílení informací mezi OÚORP a OK – Aktualizovaná síť sociálních služeb s přímou vazbou na zjištěnou potřebnost sociálních služeb v jednotlivých OÚORP – Finanční participace OÚORP na financování sociálních služeb zařazených v síti sociálních služeb OK

Cíl P 2	Aktualizace aplikace KISSoS
Kód opatření	P 2.1
Název opatření	Aktualizace stávajících modulů KISSoS a servisní podpora aplikace
Charakteristika opatření	Cílem opatření je aktualizace stávajících modulů systému KISSoS a jejich rozšíření o inovativní prvky. Moduly KISSoS budou aktualizovány a budou přidány nové prvky – výkazy dat pro OK, tvorba dokumentů pro zaměstnance KÚOK, nové číselníky, bližší specifikace životních situací a nepříznivých sociálních situací.
Předpokládaný dopad opatření	Potřebné a validní množství vykazovaných dat a informací od poskytovatelů sociálních služeb a od obcí v aktualizované aplikaci KISSoS, využitelných pro modelaci sítě sociálních služeb OK, modelované a aktualizované v souladu se zjištěnými potřebami osob na území OK, s

	ohledem na dostupné finanční a jiné zdroje, splňující kritéria hospodárnosti a účelného využití dotace.
Aktivity vedoucí k naplnění opatření	<ol style="list-style-type: none"> 1. Aktualizace aplikačního prostředí a funkcí KISSoS 2. Aktualizace metrik a výkonnostních ukazatelů 3. Rozvoj nových funkcí, filtrů a technických uživatelsky příznivějších atributů jednotlivých modulů, v návaznosti na nově definované potřeby 4. Aktualizace uživatelských příruček pro práci s jednotlivými moduly aplikace 5. Servisní podpora aplikace
Rizika a ohrožení naplnění opatření	<ul style="list-style-type: none"> - Podaný projektový záměr nebude ze strany ESF doporučen k realizaci - Neúspěšná veřejná zakázka na dodavatele plánovaných aktivit - Nekvalitní dodavatel zakázky - Nedostatek finančních zdrojů na realizaci plánovaných aktivit
Předpokládání realizátoři a partneři opatření	OK, externí dodavatel aplikace a servisní podpory aplikace KISSoS
Časový harmonogram	2021–2023
Předpokládaná výše finančních nákladů na realizaci opatření finanční náklady	OK, v případě realizace IP budou finanční náklady přesně vyčísleny dle určení ceny příslušné aktivity
Předpokládané finanční zdroje	OK, EU/ESF
Hodnotící indikátory výstupů a výsledků	<ul style="list-style-type: none"> - Aktualizované moduly KISSoS - Aktualizovaná uživatelská příručka - Servisní podpora aplikace

Cíl P 3	Podpora zvyšování kvality sociálních služeb v OK
Kód opatření	P 3.1
Název opatření	Zvyšování kvality sociálních služeb prostřednictvím vzdělávání pracovníků v sociálních službách
Charakteristika opatření	Důraz na kvalitativní aspekty poskytování sociálních služeb prostřednictvím zvyšování schopnosti zaměstnanců uspokojovat specifické potřeby uživatelů formou vzdělávání a metodické podpory. Podpora výměny zkušeností, odborných konzultací, sdílení dobré praxe a prohlubování odborné kvalifikace.
Předpokládaný dopad opatření	Zvýšení kvality poskytovaných sociálních služeb s přímým dopadem na uspokojování individuálních potřeb uživatelů prostřednictvím podpory vzdělávání pracovníků v sociálních službách.
Aktivity vedoucí k naplnění opatření	<ol style="list-style-type: none"> 1. Podpora realizace účelných projektů podávaných v rámci vyhlášených výzev EU/ESF zaměřených na zvyšování kvality péče v sociálních službách 2. Podpora předávání příkladů dobré praxe a výměnných stáží
Rizika a ohrožení naplnění opatření	<ul style="list-style-type: none"> - Nedostatek vyhlášených výzev z EU/ESF zaměřených na zvyšování kvality v sociálních službách - Nezáměr poskytovatelů sociálních služeb o podávání projektových žádostí do vyhlášených výzev

Předpokládání realizátoři a partneři opatření	OK, poskytovatelé sociálních služeb zařazených do sítě sociálních služeb OK, vzdělávací instituce
Časový harmonogram	2021–2023
Předpokládaná výše finančních nákladů na realizaci opatření	Bez finančních nákladů
Předpokládané finanční zdroje	EU/ESF
Hodnotící indikátory výstupů a výsledků	– Počet podpořených projektů
Kód opatření	P 3.2
Název opatření	Metodická podpora poskytovatelů sociálních služeb OK
Charakteristika opatření	Důraz na kvalitativní aspekty poskytování sociálních služeb konsolidací metodické podpory poskytovatelů sociálních služeb, mimo jiné s ohledem na připravované legislativní změny. Zvyšování kvality poskytovaných sociálních služeb řešením problematických oblastí za pomoci mezioborové spolupráce. Získávání přehledu o vývoji asistivních a informačních technologií v oblasti péče o osoby ohrožené sociálním vyloučením a podpora jejich zavádění do praxe.
Předpokládaný dopad opatření	Fundování a dostatečně informování poskytovatelé sociálních služeb v OK poskytující kvalitní sociální služby v souladu s platnou legislativní úpravou za využití možností mezioborové spolupráce při řešení sociální situace občanů OK. Sdílení informací vztažených k využívání informačních a asistivních technologií vedoucích ke zkvalitnění poskytovaných sociálních služeb.
Aktivity vedoucí k naplnění opatření	<ol style="list-style-type: none"> 1. Metodická setkání pro zástupce poskytovatelů sociálních služeb 2. Realizace workshopů a konferencí zaměřených na aktuální problematiku v oblasti sociálních služeb s ohledem na mezioborový přesah a spolupráci (oblast zdravotnictví, školství, probační a mediační služba) 3. Realizace aktivit vedoucích ke zvýšení povědomí o zavádění informačních a asistivních technologií do praxe poskytovatelů sociálních služeb
Rizika a ohrožení naplnění opatření	- Nezájem poskytovatelů sociálních služeb o účast na metodických setkáních, workshopech a konferencích zaměřených na aktuální problematiku v oblasti sociálních služeb
Předpokládání realizátoři a partneři opatření	OK, vzdělávací instituce, poskytovatelé sociálních služeb, zaměstnanci veřejné správy, zástupci obcí
Časový harmonogram	2021–2023
Předpokládaná výše finančních nákladů na realizaci opatření	OK, v případě realizace IP budou finanční náklady vyčísleny dle určení ceny příslušné aktivity
Předpokládané finanční zdroje	OK, EU/ESF
Hodnotící indikátory výstupů a výsledků	<ul style="list-style-type: none"> – Počet metodických setkání – Počet realizovaných konferencí a workshopů – Počet akcí zaměřených na zvýšení povědomí o zavádění informačních a asistivních technologií do praxe poskytovatelů sociálních služeb

Kód opatření	P 3.3
Název opatření	Podpora humanizace zařízení stávajících sociálních služeb a postupné deinstitucionalizace vybraných pobytových sociálních služeb
Charakteristika opatření	Podpora humanizace stávajících zařízení sociálních služeb prostřednictvím úpravy a přizpůsobení podmínek s ohledem na individuální potřeby uživatelů a okruh sociálních jevů, na které služby reagují. Podpora aktivit směřujících ke snižování kapacit velkokapacitních zařízení ústavního typu. Kontinuální proces deinstitucionalizace a rozvoje návazných sociálních služeb odpovídající nejen aktuálním požadavkům na materiálně technické zajištění služeb, ale současně i zohledňujících potenciál a možnosti každého jedince.
Předpokládaný dopad opatření	Zvýšení kvality poskytovaných sociálních služeb úpravou podmínek a prostředí stávajících sociálních služeb – modernizací vybavení, realizací technických a konstrukčních řešení při odstraňování bariér, specializací služeb vzhledem k převažujícím cílovým skupinám uživatelů budou přizpůsobeny podmínky individuálním potřebám jejich uživatelů. Komplexnost procesu deinstitucionalizace s využitím potenciálu blízké komunity a dostupných terénních a ambulantních služeb, které se svými podmínkami nejvíce přibližují přirozenému způsobu života. Podpora organizací zapojených do procesu transformace.
Aktivity vedoucí k naplnění opatření	<ol style="list-style-type: none"> 1. Zpracování projektových záměrů zaměřených na humanizaci stávajících zařízení sociálních služeb pro vymezené cílové skupiny osob (bez navyšování kapacit) 2. Podpora projektů zaměřených na deinstitucionalizaci pobytových sociálních zařízení (bez navyšování kapacit) 3. Registrace sociálních služeb vzniklých v průběhu transformačního procesu a změny v registračních podmínkách stávajících sociálních služeb
Rizika a ohrožení naplnění opatření	<ul style="list-style-type: none"> - Nedostatek vyhlášených výzev z EU/ESF zaměřených na humanizaci a transformaci sociálních služeb - Nezáměr poskytovatelů sociálních služeb o zapojení se do procesu transformace a humanizace
Předpokládaní realizátoři a partneři opatření	OK, registrovaní poskytovatelé sociálních služeb zařazení v síti sociálních služeb OK
Časový harmonogram	2021–2023
Předpokládaná výše finančních nákladů na realizaci opatření	V případě realizace IP budou finanční náklady vyčísleny dle určení ceny příslušné aktivity
Předpokládané finanční zdroje	EU/ESF
Hodnotící indikátory výstupů a výsledků	<ul style="list-style-type: none"> – Vyjádřená podpora OK pro realizaci investičních projektů zaměřených na humanizaci a deinstitucionalizaci – Vyjádřená podpora OK pro realizaci transformačních projektů
Cíl P 4	Zvyšování kvality života osob v nepříznivé sociální situaci
Kód opatření	P 4.1

Název opatření	Podpora aktivit zaměřených na pečující osoby včetně podpory spolupráce mezi sociálními službami a pečujícími osobami
Charakteristika opatření	Opatření směřuje k mapování a uspokojování potřeb pečujících osob a k podpoře rozvoje aktivit, které umožní nejen podporu uživatelům služeb, ale také osobám pečujícím, s cílem umožnit lidem, kteří potřebují podporu a péči druhé osoby, žít v přirozeném prostředí.
Předpokládaný dopad opatření	Podpora aktivit zaměřených na pečující osoby v oblasti vzdělávání, získávání informací či usnadnění života při péči o svého blízkého, prostřednictvím spolupráce mezi sociálními službami a pečujícími osobami, zejména prostřednictvím realizace workshopů, kulatých stolů a vzdělávacích aktivit.
Aktivity vedoucí k naplnění opatření	<ol style="list-style-type: none"> 1. Realizace workshopů a konferencí zaměřených na aktuální problematiku pečujících osob 2. Realizace vzdělávacích pobytů pro rodiny s dětmi využívajících služeb rané péče v územní působnosti OK 3. Realizace vzdělávacích pobytů pro osoby s mentálním a kombinovaným postižením využívajících služeb sociální rehabilitace nebo sociálně terapeutické dílny na území OK, jejichž doplňkovým cílem je i odlehčení pečujícím osobám 4. Podpora rozvoje homesharingu pro osoby s mentálním a kombinovaným postižením (PAS) v OK
Rizika a ohrožení	<ul style="list-style-type: none"> - Nedostatek finančních prostředků pro realizaci plánovaných aktivit - Nezáměr cílových skupin o realizované aktivity
Předpokládaní realizátoři a partneři opatření	OK, poskytovatelé sociálních služeb zařazení v síti sociálních služeb OK, vzdělávací instituce
Časový harmonogram	2021–2023
Předpokládaná výše finančních nákladů na realizaci opatření	OK, v případě realizace IP budou finanční náklady vyčísleny dle určení ceny příslušné aktivity
Předpokládané finanční zdroje	EU/ESF
Hodnotící indikátory výstupů a výsledků	<ul style="list-style-type: none"> – Počet realizovaných workshopů – Počet realizovaných konferencí – Počet aktivit zaměřených na sdílení informací – Počet vzdělávacích pobytů
Kód opatření	P 4.2
Název opatření	Podpora aktivit zaměřených na prevenci a řešení problémů vznikajících v souvislosti s prohlubováním zadluženosti
Charakteristika opatření	Zvýšení kvalifikačních předpokladů osob poskytujících poradenství v oblasti dluhové problematiky a provázanost mezi poskytovanými sociálními službami a sociální prací na OÚORP s následným zkvalitněním přenosu informací a sdílením příkladů dobré praxe.
Předpokládaný dopad opatření	Kvalitně a odborně poskytované sociální služby odborného sociálního poradenství a služby sociální prevence zaměřené na dluhovou oblast, podpora sociální práce na obcích v oblasti poskytování základního dluhového poradenství jako prevence sociálního vyloučení. Vzájemná kooperace dluhových poradců, nastavení provázanosti mezi poskytovateli sociálních služeb a pracovníky zajišťující sociální práci na OÚORP. Inkluze osob sociálně vyloučených či ohrožených sociálním vyloučením.

Aktivity vedoucí k naplnění opatření	<ol style="list-style-type: none"> 1. Realizace vzdělávacího programu zaměřeného na základy dluhového poradenství pro sociální pracovníky působící na OÚORP a sociální pracovníky a pracovníky v sociálních službách stávajících poskytovatelů sociálních služeb 2. Realizace vzdělávacího programu zaměřeného na prohloubení znalostí dluhových poradců u stávajících poskytovatelů sociálních služeb a sociálních pracovníků zabývajících se dluhovou problematikou na OÚORP 3. Pracovní setkání poskytovatelů sociálních služeb a pracovníků zajišťujících sociální práci zaměřené na předávání informací a zkušeností v oblasti prevence zadlužování a zvýšení eliminace sociální exkluze
Rizika a ohrožení	<ul style="list-style-type: none"> - Nedostatek finančních prostředků pro realizaci plánovaných aktivit - Nezáměr cílové skupiny o realizované aktivity
Předpokládání realizátoři a partneři opatření	OK, poskytovatelé sociálních služeb zařazení v síti sociálních služeb OK, zaměření na okruh osob ohrožených vznikem a prohlubováním zadluženosti (služby sociálního poradenství a sociální prevence), OÚORP
Časový harmonogram	2021–2023
Předpokládaná výše finančních nákladů na realizaci opatření	OK, v případě realizace IP budou finanční náklady vyčísleny dle určení ceny příslušné aktivity
Předpokládané finanční zdroje	EU/ESF
Hodnotící indikátory výstupů a výsledků	<ul style="list-style-type: none"> – Počet realizovaných vzdělávacích programů zaměřených na oblast dluhové problematiky pro sociální pracovníky působící na OÚORP a sociální pracovníky a pracovníky v sociálních službách stávajících poskytovatelů sociálních služeb – Počet realizovaných vzdělávacích programů vedoucích k prohloubení odborných znalostí u dluhových poradců působících v sociálních službách zaměřených na dluhovou problematiku – Počet realizovaných pracovních setkání poskytovatelů sociálních služeb a pracovníků zajišťujících sociální práci zaměřených na oblast prevence zadlužování a zvýšení eliminace sociální exkluze
Kód opatření	P 4.3
Název opatření 1	Podpora aktivit zaměřených na oblast paliativní péče
Charakteristika opatření	Opatření směřuje ke kvalitně a odborně poskytovaným sociálním službám a k rozvoji informovanosti odborné a laické veřejnosti v oblasti paliativní péče. Dále pak k podpoře vzdělávání všech zainteresovaných odborníků a spolupráci mezi jednotlivými subjekty a objekty poskytující paliativní péči.
Předpokládaný dopad opatření	Poskytovatelé sociálních služeb na území OK, poskytující prostřednictvím kvalifikovaného personálu kvalitní služby, a to i v oblasti potřeb člověka v závěrečné (terminální) fázi života. Blízké a pečující osoby mají dostatečné množství informací o možnostech zajištění paliativní péče v přirozeném domácím prostředí uživatelů.
Aktivity vedoucí k naplnění opatření	<ol style="list-style-type: none"> 1. Realizace konferencí a odborných seminářů zaměřených na paliativní péči v OK, podpora spolupráce a koordinace mezi jednotlivými subjekty poskytujícími paliativní péči v OK 2. Podpora vzdělávání (odborné kurzy akreditované MPSV) v oblasti paliativní péče pro sociální pracovníky a pracovníky v sociálních

	<p>službách v pobytových, terénních i ambulantních sociálních službách na území OK</p> <p>3. Podpora informovanosti odborné i laické veřejnosti o možnostech zajištění paliativní péče ve všech formách, prostřednictvím Elektronického katalogu poskytovatelů sociálních služeb a webových stránek OK</p>
Rizika a ohrožení	<ul style="list-style-type: none"> - Nedostatek finančních prostředků pro realizaci plánovaných aktivit - Nezáměr cílové skupiny o realizované aktivity
Předpokládání realizátoři a partneři opatření	Poskytovatelé sociálních služeb zařazení v síti sociálních služeb OK, kterých se dotýká problematika paliativní péče (odborné sociální poradenství, odlehčovací služby, domovy pro seniory, pečovatelská služba), OÚORP, OK
Časový harmonogram	2021–2023
Předpokládaná výše finančních nákladů na realizaci opatření	OK, v případě realizace IP budou finanční náklady vyčísleny dle určení ceny příslušné aktivity
Předpokládané finanční zdroje	EU/ESF
Hodnotící indikátory výstupů a výsledků	<ul style="list-style-type: none"> – Počet realizovaných konferencí a odborných seminářů zaměřených na paliativní péči v OK – Aktualizovaný Elektronický katalog poskytovatelů sociálních služeb

Cíl P 5	Zajištění informovanosti občanů OK o sociálních službách
Kód opatření	P 5.1
Název opatření	Podpora dostupnosti informací o sociálních službách v OK
Charakteristika opatření	Směřování informačních aktivit o sociálních službách na co nejširší veřejnost, obce – zadavatele, poskytovatele sociálních služeb, jejich uživatele, odbornou i laickou veřejnost. Dostatečné množství informací o místní a časové dostupnosti, kapacitě, financování sociálních služeb působících na území OK a případných změnách týkajících se oblasti sociálních služeb v návaznosti na připravované legislativní změny.
Předpokládaný dopad opatření	Průběžná podpora občanů OK v samostatném a nezávislém životě s cílem předcházet či zamezit sociálnímu vyloučení prostřednictvím aktuálních informací o síti sociálních služeb OK a poskytovaných sociálních službách na území OK. Na základě dostupných a aktuálních informací týkajících se sítě sociálních služeb, zveřejňovaných prostřednictvím Akčních plánů, mohou poskytovatelé sociálních služeb pružně reagovat na zjištěné potřeby osob nastavením poskytované sociální služby.
Aktivity vedoucí k naplnění opatření	<ol style="list-style-type: none"> 1. Aktualizace webových stránek OK zaměřených na sociální oblast 2. Uveřejňování Akčních plánů na příslušný rok včetně sítě sociálních služeb v OK a evaluační zprávy o naplňování opatření Střednědobého plánu na příslušný rok 3. Uveřejňování aktuálních informací vztahujících se k činnosti poskytovatelů sociálních služeb na území OK, prezentace příkladů dobré praxe 4. Realizace informačních aktivit prostřednictvím vzájemných setkávání aktérů sociálních služeb
Rizika a ohrožení naplnění opatření	<ul style="list-style-type: none"> - Nezáměr veřejnosti o informace uveřejňované prostřednictvím webových stránek OK

	- Nezáměrem poskytovatelů sociálních služeb reagovat na zjištěné potřeby osob nastavením poskytované sociální služby
Předpokládaní realizátoři a partneři opatření	OK, poskytovatelé sociálních služeb zařazení v síti sociálních služeb OK, sociální pracovníci na obcích
Časový harmonogram	2021–2023
Předpokládaná výše finančních nákladů na realizaci opatření	OK, v případě realizace IP budou finanční náklady vyčísleny dle určení ceny příslušné aktivity
Finanční zdroje	OK, EU/ESF
Hodnotící indikátory výstupů a výsledků	<ul style="list-style-type: none"> – Zveřejněný Akční plán včetně aktuální sítě sociálních služeb na příslušný rok na webových stránkách OK – Zveřejněné příspěvky v tiskovinách a na webových stránkách OK – Aktualizované webové stránky OK pro sociální oblast – Realizované konference a setkání
Kód opatření	P 5.2
Název opatření	Zajištění a aktualizace Elektronického katalogu poskytovatelů sociálních služeb
Charakteristika opatření	Podpora vzájemného informačního toku mezi poskytovateli sociálních služeb a rozvoj systému informování občanů o možnostech řešení jejich nepříznivé sociální situace.
Předpokládaný dopad opatření	<p>Občané OK mají k předcházení vzniku nepříznivé sociální situace a řešení již vzniklých nepříznivých sociálních situací k dispozici okamžité a komplexní informace o sociálních službách prostřednictvím online fungujícího Elektronického katalogu poskytovatelů sociálních služeb, jehož obsahem je odpovídající množství kvalitních a dostupných informací o sociálních službách zařazených do sítě sociálních služeb OK, včetně map územní působnosti jednotlivých poskytovatelů sociálních služeb.</p> <p>Sebereprezentace poskytovatelů sociálních služeb v rámci větší dostupnosti informací o sociálních službách, nabídka bezplatné prezentace sociálních služeb a zvýšení informovanosti pracovníků obecních úřadů a veřejnosti.</p>
Aktivity vedoucí k naplnění opatření	<ol style="list-style-type: none"> 1. Zajištěná funkčnost a pravidelná aktualizace Elektronického katalogu poskytovatelů sociálních služeb v OK, včetně map územní působnosti jednotlivých poskytovatelů sociálních služeb 2. Nastavená spolupráce s poskytovateli sociálních služeb vedoucí k poskytování aktuálních údajů o poskytovaných sociálních službách prostřednictvím Elektronického katalogu poskytovatelů sociálních služeb
Rizika a ohrožení naplnění opatření	<ul style="list-style-type: none"> - Nezáměrem veřejnosti o informace uveřejňované prostřednictvím Elektronického katalogu poskytovatelů sociálních služeb v OK - Nezáměrem poskytovatelů sociálních služeb aktualizovat vkládané informace vztahované k poskytovaným sociálním službám
Předpokládaní realizátoři a partneři opatření	OK, poskytovatelé sociálních služeb zařazení v síti sociálních služeb OK, obce
Časový harmonogram	2021–2023
Předpokládaná výše finančních nákladů na realizaci opatření	OK, v případě realizace IP budou finanční náklady vyčísleny dle určení ceny příslušné aktivity projektu

Předpokládané finanční zdroje	OK, EU/ESF
Hodnotící indikátory výstupů a výsledků	– Online fungující aktualizovaný Elektronický katalog poskytovatelů sociálních služeb

Cíl P 6	Podpora dobrovolnických aktivit na území OK
Kód opatření	P 6.1
Název opatření	Podpora dobrovolnictví jako součásti sociálních služeb
Charakteristika opatření	Podpora dobrovolnické činnosti. Zajištění vzájemné výměny informací a zkušeností týkajících se potřeb a možností dobrovolnické služby, a tím zkvalitnění poskytovaných sociálních služeb. Oslovení co nejširší skupiny občanů – potenciálních dobrovolníků a veřejné ocenění dobrovolnických organizací a dobrovolníků působících v OK.
Předpokládaný dopad opatření	Vyšší míra zapojení občanů OK v oblasti dobrovolnických aktivit s dopadem na sdílení zkušeností a dobré praxe, zefektivnění poskytování dobrovolnické služby na celém území OK, cílená osvěta veřejnosti v oblasti dobrovolnictví. Posílení uznání dobrovolníků a dobrovolnické činnosti v návaznosti na zvýšení kvality poskytovaných sociálních služeb využívajících dobrovolníky k aktivizaci uživatelů sociálních služeb.
Aktivity vedoucí k naplnění opatření	<ol style="list-style-type: none"> 1. Podpora dobrovolnické činnosti prostřednictvím veřejného oceňování dobrovolníků působících na území OK – cena Křesadlo, cena Goal (projekt partnerství mezi OK a Územní rozvojovou oblastí Green River zaměřený na podporu dobrovolnictví) 2. Zvyšování informovanosti o dobrovolnické činnosti prostřednictvím webových stránek OK – předávání příkladů dobré praxe, aktualizace dostupných informací v oblasti dobrovolnictví 3. Organizace konference zaměřené na rozvoj dobrovolnictví a jeho využití v oblasti sociálních služeb 4. Podpora účelných projektů podávaných v rámci vyhlášených výzev EU, zaměřených na oblast dobrovolnictví
Rizika a ohrožení naplnění opatření	<ul style="list-style-type: none"> - Nezájem veřejnosti o dobrovolnickou činnost - Nedostatečný zájem o nominaci dobrovolníků na cenu Křesadlo a Goal - Nedostatek finančních prostředků pro realizaci plánovaných aktivit
Předpokládaní realizátoři a partneři opatření	OK, poskytovatelé sociálních služeb zařazení v síti sociálních služeb OK, dobrovolnické organizace
Časový harmonogram	2021–2023
Předpokládaná výše finančních nákladů na realizaci opatření	OK, v případě realizace IP budou finanční náklady vyčísleny dle určení ceny příslušné aktivity
Předpokládané finanční zdroje	OK, EU/ESF
Hodnotící indikátory výstupů a výsledků	<ul style="list-style-type: none"> – Veřejné ocenění dobrovolníků – cena „Křesadlo“ – Veřejné ocenění dobrovolníků – cena „Goal“ – Uspořádaná konference na téma dobrovolnické práce – Zveřejněné informace z oblasti dobrovolnictví na webových stránkách OK – Počet podpořených projektů v rámci výzev ESF

Kód opatření	P 6.2
Název opatření	Podpora vzdělávacích aktivit s přímou vazbou na dobrovolnickou činnost
Charakteristika opatření	Podpora dostupnějších a kvalitnějších služeb v oblasti sociálního začleňování prostřednictvím poskytovaného dobrovolnictví a nastavení příznivého prostředí pro výkon a další rozvoj dobrovolnických aktivit. Podpora dobrovolnické činnosti prostřednictvím vzdělávání a metodické pomoci, rozvoj dobrovolnických center, šíření informací o existující legislativě a návazných aktivitách využitelných v oblasti dobrovolnictví.
Předpokládaný dopad opatření	Osobnostní rozvoj a rozvoj kompetencí dobrovolníků v sociálních službách s přímým dopadem na kvalitu života uživatelů sociálních služeb, prostřednictvím posilování vazeb a kontaktů s běžným sociálním prostředím, včetně udržení komunikačních a sociálních dovedností. Podpora činnosti dobrovolnických center v OK.
Aktivity vedoucí k naplnění opatření	<ol style="list-style-type: none"> 1. Cílené akreditované profesní vzdělávání koordinátorů dobrovolnických center a dobrovolníků 2. Podpora dobrovolnických center v OK 3. Realizace workshopů, informačních a propagačních akcí zaměřených na dobrovolnictví 4. Tvorba propagačních materiálů
Rizika a ohrožení naplnění opatření	- Nedostatek finančních prostředků pro realizaci plánovaných aktivit
Předpokládání realizátoři a partneři opatření	OK, poskytovatelé sociálních služeb zařazení v síti sociálních služeb OK, dobrovolnické organizace
Časový harmonogram	2021–2023
Předpokládaná výše finančních nákladů na realizaci opatření	V případě realizace IP budou finanční náklady vyčísleny dle určení ceny příslušné aktivity
Předpokládané finanční zdroje	EU/ESF
Hodnotící indikátory výstupů a výsledků	<ul style="list-style-type: none"> – Realizované akreditované vzdělávání – Uspořádané workshopy – Vytvořené propagační materiály – Podpořené projekty zaměřené na dobrovolnické aktivity

9 Specifické cíle a opatření pro jednotlivé pracovní skupiny

Specifické cíle a opatření pro jednotlivé pracovní skupiny obsahují popis cílové skupiny, vymezení okruhu osob, SWOT analýzu, seznam cílů a opatření a popis cílů a opatření. Jsou dále rozpracovány do dílčích úseků: charakteristika opatření; cílová skupina; druh služby; forma služby; vymezení územního dopadu opatření; předpokládaný dopad opatření; aktivity vedoucí k naplnění opatření; rizika a ohrožení naplnění opatření; předpokládaní realizátoři a partneři opatření; časový harmonogram; předpokládaná výše finančních nákladů na realizaci opatření; předpokládané finanční zdroje; hodnotící indikátory výstupů a výsledků.

Předpokládaná výše finančních nákladů je stanovena pouze orientačně, a to na základě skutečností známých v období zpracování tohoto střednědobého plánu. Vychází z mediánů ukazatelů v rámci jednotlivých druhů sociálních služeb – nezohledňuje specifika konkrétních sociálních služeb, prostřednictvím kterých jsou naplňovány cíle a opatření. Jak již bylo uvedeno v kapitole 5.1 – predikce nákladovosti sociálních služeb je značně problematická; nelze postihnout další vývoj finančního ohodnocení zaměstnanců a rovněž další skutečnosti s přímým dopadem do oblasti sociálních služeb; např. legislativní změny (včetně připravované novely zákona o sociálních službách), inflace a další.

9.1 Pracovní skupina č. 1: DĚTI, MLÁDEŽ A RODINA

Popis cílové skupiny, vymezení okruhu osob

Cílová skupina Děti, mládež a rodina je definována rodinou (jejímž členem není zdravotně handicapovaná osoba) a dětmi, mládeží a mladými dospělými ve věku do 26 let, kteří vyžadují výraznou podporu a pomoc, a to zejména z důvodů nepříznivých sociálních a výchovných předpokladů. Ve zvýšené míře se jedná zejména o rodiny, které mají snížené sociální kompetence a nízký stupeň vzdělání, kde děti často nepoznaly obvyklý pracovní rytmus rodiny, a to s ohledem na dlouhodobou nezaměstnanost rodičů. Zároveň se jedná o děti a mládež, které jsou zatíženy výchovnými či jinými problémy. Cílová skupina je ve zvýšené míře vyznačována nepřítomností fungujícího rodinného systému, proto je primárně důležité zaměřit pozornost na předcházení sociálně patologickým jevům a podporovat rodiny v zachování svých základních funkcí.

Pracovní skupina se primárně zaměřovala dle zákona o sociálních službách na tyto sociální služby:

- sociálně aktivizační služby pro rodiny s dětmi
- nízkoprahová zařízení pro děti a mládež
- sociální poradenství.

Současně je potřeba poznamenat, že cílová skupina dětí, mládež a rodina je podporována i dalšími sociálními službami, které byly primárně projednávány v rámci dalších pracovních skupin. Jednalo se o:

- azylové domy pro rodiče s dětmi, domy na půli cesty, krizová pomoc (v rámci PS 5 Osoby v krizi a osoby sociálně vyloučené)
- terénní programy (v rámci PS 4 Etnické menšiny a cizinci)
- raná péče, sociální rehabilitace (v rámci PS 2 Osoby se zdravotním postižením).

V rámci podpory ohrožených rodin s dětmi je výrazným subjektem podílejícím se na práci s uvedenou cílovou skupinou orgán sociálně-právní ochrany dětí na obcích s rozšířenou působností. Jeho role nabývá na významu od začátku roku 2013, kdy došlo k významné změně zákona č. 359/1999 Sb., o sociálně-právní ochraně dětí, ve znění pozdějších předpisů. OK se aktivně zapojil do aktivit spojených s transformací systému péče o ohrožené děti, které spadají i do jiných resortů (např. školství

a zdravotnictví). OK průběžně realizuje aktivity, které směřují k systémovým změnám v oblasti sociálně-právní ochrany dětí. OK realizoval projekt „Podpora standardizace orgánu sociálně-právní ochrany na KÚOK“, kde se mimo jiné věnoval nastavení vzájemné spolupráce se subjekty zúčastněnými v systému péče o ohrožené děti na místní úrovni. Na tento projekt, který byl ukončen v roce 2015, navázala intenzivní spolupráce s MPSV prostřednictvím uzavřeného Memoranda o spolupráci při realizaci systémového projektu „Systémový rozvoj a podpora nástrojů sociálně-právní ochrany dětí“ mezi OK a MPSV. V rámci uvedeného systémového projektu se OK zaměřuje na podporu a rozvoj služeb v oblasti sociálně-právní ochrany dětí a rozvoj náhradní rodinné péče. V současné době se připravuje nový systémový projekt MPSV, který bude zaměřen zejména na děti žijící mimo vlastní rodinu. OK se dlouhodobě věnuje otázce změny přístupu v práci s cílovou skupinou dětí a rodin, na které se vztahuje sociálně-právní ochrana. V oblasti nejen sociálních služeb pro ohrožené rodiny a děti je důraz kladen na odborné, specializované služby poskytované osobám v obtížné životní situaci (a to i ve vztahu k náhradní výchovné péči, sociálně-právní ochraně dětí). Sociální služby, které jsou primárně zaměřeny na práci s ohroženými rodinami a dětmi musí mít nastavena jasná pravidla spolupráce se všemi subjekty působícími v této oblasti (orgány sociálně-právní ochrany, Policie ČR, ostatní poskytovatelé sociálních služeb, úřady práce, obce s rozšířenou působností a další).

Tato spolupráce je vnímána jako klíčový předpoklad pro kvalitní práci s ohroženými dětmi a rodinami a nevyplývá pouze z teoretických poznatků, ale také dovedností, plánování a participace navazujících aktivit v této oblasti. Hlavním cílem setkávání oborových platforem je udržitelnost a rozvoj funkčního systému zajišťování ochrany práv dětí a naplňování jejich potřeb, podpora rozvoje služeb v oblasti OSPOD, rozvoj náhradní rodinné péče, monitorování systému ochrany práv dětí, vzdělávání pracovníků. Důraz je kladen na odborné, specializované služby, spolupráci pracovníků OSPOD a poskytovatelů sociálních služeb formou setkávání, porad, workshopů či vzdělávání. Touto formou je možné získávat poznatky z konkrétní lokality a formulovat doporučení pro další rozvoj služeb, a to na základě srovnání reálného stavu s optimálním modelem.

Oblast sociálně-právní ochrany dětí je velmi široká a neustále se dynamicky proměňuje a reaguje tím na aktuální trendy ve společnosti formou transformace systému péče o ohrožené děti a rodiny. Jako klíčové se jeví aktivity OK v oblasti práva na rodinnou péči, participace dětí, a tím eliminace diskriminace a nerovného přístupu vůči dětem, zajištění primárních potřeb pro děti a rodiny. Řešeny jsou i oblasti preventivní a poradenské činnosti, výchovných opatření, opatření na ochranu dětí a péči o děti vyžadující zvýšenou pozornost.

Zásadní se v této souvislosti jeví především sociální práce realizovaná v přirozeném prostředí dětí a rodin, podpora kvality života dětí a rodiny a rozvoj služeb a činností potřebných ke zvyšování kompetencí rodičů, služeb a činnosti související s cílem zajištění takového života dětí, které bude naplňovat jejich blaho a práva. Činnosti všech subjektů v oblasti ohrožených dětí však nemohou svým rozsahem nahrazovat roli rodičů, proto je nezbytné, aby všechny činnosti byly směřovány ke zvyšování rodičovských kompetencí rodičů pro řešení nejrůznějších životních situací.

SWOT analýza PS 1:

Silné stránky	Slabé stránky
<ul style="list-style-type: none"> - Provázanost poskytovatelů sociálních služeb a zástupců kraje a obcí s rozšířenou působností - Zvyšující se zájem poskytovatelů sociálních služeb o proces plánování sociálních služeb - Úspěšná realizace většiny cílů a opatření z předchozích střednědobých plánů - Dobrá vzájemná informovanost zadavatelů a poskytovatelů sociálních služeb - Profesionální a odborně poskytované sociální služby pro cílovou skupinu ohrožených rodin s dětmi 	<ul style="list-style-type: none"> - Chybějící kontrola a podpora kvality poskytovatelů sociálních služeb v kraji - Regiony s chybějícími službami pro cílovou skupinu ohrožených rodin s dětmi - Časově náročný a nepružný proces při aktualizaci sítě sociálních služeb - Nedostatečná spolupráce některých ORP s poskytovateli sociálních služeb - Nejednotné systémy a metodiky pro vykazování využití kapacity sociálních služeb (úkonů), poskytování sociálních služeb apod. (data

	<p>benchmarkingu, registru, IP) a z toho plynoucí zvýšená administrativa s dopadem na přímou práci s uživatelem sociálních služeb</p> <ul style="list-style-type: none"> - Neochota spolufinancování sociálních služeb z rozpočtu obcí - Nenaplnění některých cílů a opatření z předchozích střednědobých plánů - Nestabilní a kolísavé financování sociálních služeb - Nízká dostupnost psychologických a terapeutických služeb v systému sociálních služeb - Nedostatek dobrovolníků
Příležitosti	Ohrožení
<ul style="list-style-type: none"> - Podpora meziresortního síťování služeb pro cílovou skupinu ohrožených rodin s dětmi - Změna v systému financování soc. služeb směřující ke stabilnímu financování - Zvýšení dostupnosti služeb pro ohrožené rodiny s dětmi v regionech s nízkou dostupností - Zvýšení zájmu obcí v rámci ORP o aktivní zapojení do komunitního plánování - Zvýšení pružnosti úpravy sociální sítě při řešení krizové situace - Spolufinancování sociálních služeb obcemi - Rozvoj podpory síťování sociálních služeb pro ohrožené rodiny s dětmi - Podpora vzájemné informovanosti mezi poskytovateli sociálních služeb na území celého kraje - Akceptace kompetencí poskytovatelů sociálních služeb ze strany orgánů sociálně-právní ochrany dětí a tím lepší spolupráce - Nastavení systému kontroly a podpory kvality poskytovatelů sociálních služeb v kraji - Podpoření přípravy sociálních služeb na rizika plynoucí ze zneužívání kyberprostoru - Podpora pobytových služeb pro děti nad 15 let - Vyšší zapojení dobrovolníků do sociálních služeb pro rodiny s dětmi a podpora dobrovolnictví v OK 	<ul style="list-style-type: none"> - Nekoncepční legislativní změny v oblasti sociálních služeb - Snížení finančních prostředků na sociální služby ze státního rozpočtu - Financování sociálních služeb prostřednictvím veřejných zakázek - Nedostatek pracovníků v sociálních službách a nedostatek sociálních pracovníků - Zvýšení počtu ohrožených rodin s dětmi z důvodů zadluženosti, ztráty bydlení, změny ekonomické situace - Mezirezortní nepropojenost a roztržitost systému péče o ohrožené rodiny s dětmi - Nestabilní a kolísavé financování sociálních služeb ohrožující jejich existenci - Nepřipravenost sociálních služeb na rizika plynoucí ze zneužívání kyberprostoru - Ohrožení cílové skupiny rodin s dětmi prostřednictvím kyberprostoru

9.1.1 Seznam cílů a opatření

Cíl 1.1	Podpora rozvoje sociálně aktivizačních služeb pro rodiny s dětmi v OK
Opatření 1.1.1	Rozvoj stávající služby sociálně aktivizační služby pro rodiny s dětmi navýšením o 3,0 pracovní úvazky pracovníků v přímé péči působící v ORP Šumperk
Opatření 1.1.2	Rozvoj stávající služby sociálně aktivizační služby pro rodiny s dětmi navýšením o 0,5 pracovního úvazku pracovníků v přímé péči působící v ORP Konice

Opatření 1.1.3	Rozvoj stávající služby sociálně aktivizační služby pro rodiny s dětmi navýšením o 1 pracovní úvazek pracovníků v přímé péči působící v ORP Hranice
Opatření 1.1.4	Zajištění sociálně aktivizační služby pro rodiny s dětmi ve výši 2,0 pracovních úvazků pracovníků v přímé péči působící v ORP Šumperk se zaměřením na sanaci základních potřeb rodin s dětmi
Cíl 1.2	Podpora rozvoje nízkoprahového zařízení pro děti a mládež v OK
Opatření 1.2.1	Rozvoj terénní formy stávající služby nízkoprahová zařízení pro děti a mládež navýšením o 0,5 pracovního úvazku pracovníků v přímé péči působící v ORP Prostějov
Opatření 1.2.2	Rozvoj terénní formy stávající služby nízkoprahová zařízení pro děti a mládež navýšením o 0,5 pracovního úvazku pracovníků v přímé péči působící v ORP Šumperk
Opatření 1.2.3	Rozvoj terénní formy stávající služby nízkoprahová zařízení pro děti a mládež navýšením o 0,5 pracovního úvazku pracovníků v přímé péči působící v ORP Olomouc
Cíl 1.3	Podpora rozvoje terénních programů v OK
Opatření 1.3.1	Rozvoj terénního programu stávající sociální služby navýšením o 0,5 pracovního úvazku pracovníků v přímé péči působící v ORP Olomouc
Opatření 1.3.2	Rozvoj terénního programu stávající sociální služby navýšením o 0,5 pracovního úvazku pracovníků v přímé péči působící v ORP Prostějov
Cíl 1.4	Podpora rozvoje sociálního poradenství v OK
Opatření 1.4.1	Rozvoj stávající služby sociálního poradenství ambulantní formou navýšením o 1,0 pracovní úvazek pracovníků v přímé péči působící v ORP Šumperk, ORP Zábřeh a ORP Mohelnice
Opatření 1.4.2	Rozvoj stávající služby sociálního poradenství ambulantní formou navýšením o 1,0 pracovní úvazek pracovníků v přímé péči působící v ORP Jeseník
Opatření 1.4.3	Rozvoj stávající služby sociálního poradenství ambulantní formou navýšením o 1,0 pracovní úvazek pracovníků v přímé péči působící v ORP Prostějov a ORP Konice
Opatření 1.4.4	Rozvoj stávající služby sociálního poradenství ambulantní formou navýšením o 1,0 pracovní úvazek pracovníků v přímé péči působící v ORP Přerov, ORP Hranice a ORP Lipník nad Bečvou
Opatření 1.4.5	Rozvoj stávající služby sociálního poradenství ambulantní formou navýšením o 1,0 pracovní úvazek pracovníků v přímé péči působící v ORP Olomouc, ORP Šternberk, ORP Uničov a ORP Litovel

9.1.2 Popis cílů a opatření

Cíl 1.1	Podpora rozvoje sociálně aktivizačních služeb pro rodiny s dětmi v OK
Kód opatření	1.1.1
Název opatření	Rozvoj stávající služby sociálně aktivizační služby pro rodiny s dětmi navýšením o 3,0 pracovní úvazky pracovníků v přímé péči působící v ORP Šumperk

Charakteristika opatření	Opatření směřuje k rozvoji sociálně aktivizační služby pro rodiny s dětmi v ORP Šumperk. Sociálně aktivizační služba pro rodinu s dětmi je zaměřena na sanaci rodiny a minimalizuje rizika plynoucí z nestabilní situace rodiny, která může vést k umístění dítěte mimo rodinné prostředí, bude podpořeno normální fungování rodiny a stabilizace situace ohroženého dítěte jako prevence sociálního vyloučení.
Cílová skupina	Rodiny s dítětem/děťmi
Druh služby	Sociálně aktivizační služby pro rodiny s dětmi (§ 65)
Forma služby	Ambulantní, terénní
Vymezení územního dopadu opatření	ORP Šumperk
Předpokládaný dopad opatření	Opatření má dopad na rodiny s dětmi v ORP Šumperk. Tyto rodiny mají zajištěnu odpovídající podporu při řešení nepříznivých sociálních situací souvisejících s nestabilní situací rodiny, která by mohla vést k umístění dítěte mimo rodinné prostředí. Tímto opatřením bude stávající síť služeb rozšířena o další kapacity v lokalitě, kde se nachází více rodin s dítětem/děťmi, které jsou ohroženy sociálním vyloučením.
Aktivity vedoucí k naplnění opatření	<ol style="list-style-type: none"> 1. Projednání předloženého záměru poskytovatele sociálních služeb vztahujícího se k aktualizaci stávající služby zařazené do sítě sociálních služeb v souladu se schválenými postupy pro aktualizaci sítě sociálních služeb OK 2. Při vyjádření pozitivního stanoviska OK aktualizace sítě sociálních služeb dle schválených změn
Rizika a ohrožení naplnění opatření	<ol style="list-style-type: none"> 1. Neprojevení zájmu poskytovatelů stávajících služeb o plnění cíle a opatření 2. Nesplnění kritérií dle Postupu pro aktualizaci sítě sociálních služeb OK vedoucí k neschválení žádosti poskytovatele 3. Nesplnění podmínek pro registraci rozvojových kapacit poskytovaných sociálních služeb 4. Nedostatek lidských zdrojů 5. Nedostatek finančních prostředků z veřejných zdrojů 6. Legislativní změny
Předpokládaní realizátoři a partneři opatření	Registrovaní poskytovatelé sociálních služeb zařazení v síti sociálních služeb OK pro dané cílové skupiny osob, kraj, obce
Časový harmonogram	2021–2023
Předpokládaná výše finančních nákladů na realizaci opatření	2 059 200 Kč
Předpokládané finanční zdroje	Veřejné zdroje, evropské zdroje a ostatní zdroje financování
Hodnotící indikátory výstupů a výsledků	<ul style="list-style-type: none"> – Zajištění rozvoje sociální služby v daném regionu – Aktualizace sítě sociálních služeb dle schválených změn
Kód opatření	1.1.2
Název opatření	Rozvoj stávající služby sociálně aktivizační služby pro rodiny s dětmi navýšením o 0,5 pracovního úvazku pracovníků v přímé péči působící v ORP Konice

Charakteristika opatření	Opatření směřuje k rozvoji sociálně aktivizační služby pro rodiny s dětmi v ORP Konice. Sociálně aktivizační služba pro rodinu s dětmi je zaměřena na sanaci rodiny a minimalizuje rizika plynoucí z nestabilní situace rodiny, která může vést k umístění dítěte mimo rodinné prostředí, bude podpořeno normální fungování rodiny a stabilizace situace ohroženého dítěte jako prevence sociálního vyloučení.
Cílová skupina	Rodiny s dítětem/děťmi
Druh služby	Sociálně aktivizační služby pro rodiny s dětmi (§ 65)
Forma služby	Ambulantní, terénní
Vymezení územního dopadu opatření	ORP Konice
Předpokládaný dopad opatření	Opatření má dopad na rodiny s dětmi ORP Konice. Tyto rodiny mají zajištěnu odpovídající podporu při řešení nepříznivých sociálních situací souvisejících s nestabilní situací rodiny, která by mohla vést k umístění dítěte mimo rodinné prostředí. Tímto opatřením bude stávající síť služeb rozšířena o další kapacity v lokalitě, kde se nachází více rodin s dítětem/děťmi, které jsou ohroženy sociálním vyloučením.
Aktivity vedoucí k naplnění opatření	<ol style="list-style-type: none"> 1. Projednání předloženého záměru poskytovatele sociálních služeb vztahujícího se k aktualizaci stávající služby zařazené do sítě sociálních služeb v souladu se schválenými postupy pro aktualizaci sítě sociálních služeb OK 2. Při vyjádření pozitivního stanoviska OK aktualizace sítě sociálních služeb dle schválených změn
Rizika a ohrožení naplnění opatření	<ol style="list-style-type: none"> 1. Neprojevení zájmu poskytovatelů stávajících služeb o plnění cíle a opatření 2. Nesplnění kritérií dle Postupu pro aktualizaci sítě sociálních služeb OK vedoucí k neschválení žádosti poskytovatele 3. Nesplnění podmínek pro registraci rozvojových kapacit poskytovaných sociálních služeb 4. Nedostatek lidských zdrojů 5. Nedostatek finančních prostředků z veřejných zdrojů 6. Legislativní změny
Předpokládaní realizátoři a partneři opatření	Registrovaní poskytovatelé sociálních služeb zařazení v síti sociálních služeb OK pro dané cílové skupiny osob, kraj, obce
Časový harmonogram	2021-2023
Předpokládaná výše finančních nákladů na realizaci opatření	343 200 Kč
Předpokládané finanční zdroje	Veřejné zdroje, evropské zdroje a ostatní zdroje financování
Hodnotící indikátory výstupů a výsledků	<ul style="list-style-type: none"> – Zajištění rozvoje sociální služby v daném regionu – Aktualizace sítě sociálních služeb dle schválených změn
Kód opatření	1.1.3
Název opatření	Rozvoj stávající služby sociálně aktivizační služby pro rodiny s dětmi navýšením o 1 pracovní úvazek pracovníků v přímé péči působící v ORP Hranice

Charakteristika opatření	Opatření směřuje k rozvoji sociálně aktivizační služby pro rodiny s dětmi v ORP Hranice. Sociálně aktivizační služba pro rodinu s dětmi je zaměřena na sanaci rodiny a minimalizuje rizika plynoucí z nestabilní situace rodiny, která může vést k umístění dítěte mimo rodinné prostředí, bude podpořeno normální fungování rodiny a stabilizace situace ohroženého dítěte jako prevence sociálního vyloučení.
Cílová skupina	Rodiny s dítětem/děťmi
Druh služby	Sociálně aktivizační služby pro rodiny s dětmi (§ 65)
Forma služby	Ambulantní Terénní
Vymezení územního dopadu opatření	ORP Hranice
Předpokládaný dopad opatření	Opatření má dopad na rodiny s dětmi ORP Hranice. Tyto rodiny mají zajištěnu odpovídající podporu při řešení nepříznivých sociálních situací souvisejících s nestabilní situací rodiny, která by mohla vést k umístění dítěte mimo rodinné prostředí. Tímto opatřením bude stávající síť služeb rozšířena o další kapacity v lokalitě, kde se nachází více rodin s dítětem/děťmi, které jsou ohroženy sociálním vyloučením.
Aktivity vedoucí k naplnění opatření	<ol style="list-style-type: none"> 1. Projednání předloženého záměru poskytovatele sociálních služeb vztahujícího se k aktualizaci stávající služby zařazené do sítě sociálních služeb v souladu se schválenými postupy pro aktualizaci sítě sociálních služeb OK 2. Při vyjádření pozitivního stanoviska OK aktualizace sítě sociálních služeb dle schválených změn
Rizika a ohrožení naplnění opatření	<ol style="list-style-type: none"> 1. Neprojevení zájmu poskytovatelů stávajících služeb o plnění cíle a opatření 2. Nesplnění kritérií dle Postupu pro aktualizaci sítě sociálních služeb OK vedoucí k neschválení žádosti poskytovatele 3. Nesplnění podmínek pro registraci rozvojových kapacit poskytovaných sociálních služeb 4. Nedostatek lidských zdrojů 5. Nedostatek finančních prostředků z veřejných zdrojů 6. Legislativní změny
Předpokládaní realizátoři a partneři opatření	Registrovaní poskytovatelé sociálních služeb zařazení v síti sociálních služeb OK pro dané cílové skupiny osob, kraj, obce
Časový harmonogram	2021–2023
Předpokládaná výše finančních nákladů na realizaci opatření	686 400 Kč
Předpokládané finanční zdroje	Veřejné zdroje, evropské zdroje a ostatní zdroje financování
Hodnotící indikátory výstupů a výsledků	<ul style="list-style-type: none"> – Zajištění rozvoje sociální služby v daném regionu – Aktualizace sítě sociálních služeb dle schválených změn
Kód opatření	1.1.4
Název opatření	Zajištění služby sociálně aktivizační služby pro rodiny s dětmi ve výši 2,0 pracovních úvazků pracovníků v přímé péči působící v ORP Šumperk se zaměřením na sanaci základních potřeb rodin s dětmi

Charakteristika opatření	Opatření směřuje ke vzniku nové sociální služby - sociálně aktivizační služby pro rodiny s dětmi v ORP Šumperk. Sociálně aktivizační služba pro rodinu s dětmi bude primárně zaměřena na sanaci rodiny a minimalizuje rizika plynoucí z nestabilní situace rodiny, která může vést k umístění dítěte mimo rodinné prostředí, bude podpořeno normální fungování rodiny a stabilizace situace ohroženého dítěte jako prevence sociálního vyloučení.
Cílová skupina	Rodiny s dítětem/děťmi
Druh služby	Sociálně aktivizační služby pro rodiny s dětmi (§ 65)
Forma služby	Ambulantní
Vymezení územního dopadu opatření	ORP Šumperk
Předpokládaný dopad opatření	Opatření má dopad na rodiny s dětmi v ORP Šumperk. Tyto rodiny mají zajištěnu odpovídající podporu při řešení nepříznivých sociálních situací souvisejících s nestabilní situací rodiny, která by mohla vést k umístění dítěte mimo rodinné prostředí. Tímto opatřením bude stávající síť služeb rozšířena o další kapacity v lokalitě, kde se nachází více rodin s dítětem/děťmi, které jsou ohroženy sociálním vyloučením.
Aktivity vedoucí k naplnění opatření	<ol style="list-style-type: none"> 1. Projednání předloženého záměru poskytovatele sociálních služeb vztahujícího se k zařazení nové služby do sítě sociálních služeb v souladu se schválenými postupy pro zařazení nové služby do sítě sociálních služeb OK 2. Při vyjádření pozitivního stanoviska OK aktualizace sítě sociálních služeb dle schválených změn
Rizika a ohrožení naplnění opatření	<ol style="list-style-type: none"> 1. Neprojevení zájmu poskytovatelů sociálních služeb o plnění cíle a opatření 2. Nesplnění kritérií dle Postupu pro aktualizaci sítě sociálních služeb OK vedoucí k neschválení žádosti poskytovatele 3. Nesplnění podmínek pro registraci rozvojových kapacit poskytovaných sociálních služeb 4. Nedostatek lidských zdrojů 5. Nedostatek finančních prostředků z veřejných zdrojů 6. Legislativní změny
Předpokládání realizátoři a partneři opatření	Registrovaní poskytovatelé sociálních služeb pro dané cílové skupiny osob, kraj, obce
Časový harmonogram	2021–2023
Předpokládaná výše finančních nákladů na realizaci opatření	1 372 800 Kč
Předpokládané finanční zdroje	Veřejné zdroje, evropské zdroje a ostatní zdroje financování
Hodnotící indikátory výstupů a výsledků	<ul style="list-style-type: none"> – Zajištění rozvoje sociální služby v daném regionu – Aktualizace sítě sociálních služeb dle schválených změn

Cíl 1.2	Podpora rozvoje nízkoprahového zařízení pro děti a mládež v OK
Kód opatření	1.2.1

Název opatření	Rozvoj terénní formy stávající služby nízkoprahová zařízení pro děti a mládež navýšením o 0,5 pracovního úvazku pracovníků v přímé péči působící v ORP Prostějov
Charakteristika opatření	Opatření směřuje k rozvoji ambulantní formy nízkoprahového zařízení pro děti a mládež v ORP Prostějov. Sociální služba nízkoprahová zařízení pro děti a mládež je zaměřena zejména na přímou práci s cílovou skupinou osob do 26 let věku v jejich přirozeném prostředí. Služba bude zaměřena zejména na naplnění potřeb uživatelů sociálních služeb. Opatření je zaměřeno na zajištění potřeb uživatelů sociální služby související s individuální prací a poradenstvím. Současné personální zabezpečení nedokáže rychle reagovat na akutní potřeby uživatelů sociální služby o individuální poradenství. Bude podpořeno normální fungování uživatele sociální služby a stabilizace situace tohoto ohroženého dítěte jako prevence sociálního vyloučení.
Cílová skupina	Děti a mládež ve věku od 6 do 26 let ohrožené společensky nežádoucími jevy
Druh služby	Nízkoprahová zařízení pro děti a mládež (§ 62)
Forma služby	Ambulantní
Vymezení územního dopadu opatření	ORP Prostějov
Předpokládaný dopad opatření	Opatření má dopad na děti a mládež ve věku od 6 do 26 let věku. Tyto osoby mají zajištěnu odpovídající podporu při řešení nepříznivých sociálních situací souvisejících s jejich nestabilní situací v krátkém čase, který je pro uvedenou cílovou skupinu klíčový. Tímto opatřením bude stávající síť služeb rozšířena o další kapacity v lokalitě, kde stabilně dochází k vysokému počtu návštěv NZDM.
Aktivity vedoucí k naplnění opatření	<ol style="list-style-type: none"> 1. Projednání předloženého záměru poskytovatele sociálních služeb vztahujícího se k aktualizaci stávající služby zařazené do sítě sociálních služeb v souladu se schválenými postupy pro aktualizaci sítě sociálních služeb OK 2. Při vyjádření pozitivního stanoviska OK aktualizace sítě sociálních služeb dle schválených změn
Rizika a ohrožení naplnění opatření	<ol style="list-style-type: none"> 1. Neprojevení zájmu poskytovatelů stávajících služeb o plnění cíle a opatření 2. Nesplnění kritérií dle Postupu pro aktualizaci sítě sociálních služeb OK vedoucí k neschválení žádosti poskytovatele 3. Nesplnění podmínek pro registraci rozvojových kapacit poskytovaných sociálních služeb 4. Nedostatek lidských zdrojů 5. Nedostatek finančních prostředků z veřejných zdrojů 6. Legislativní změny
Předpokládaní realizátoři a partneři opatření	Registrovaní poskytovatelé sociálních služeb zařazení v síti sociálních služeb OK pro dané cílové skupiny osob, kraj, obce
Časový harmonogram	2021–2023
Předpokládaná výše finančních nákladů na realizaci opatření	386 100 Kč

Předpokládané finanční zdroje	Veřejné zdroje, evropské zdroje a ostatní zdroje financování
Hodnotící indikátory výstupů a výsledků	<ul style="list-style-type: none"> – Zajištění rozvoje sociální služby v daném regionu – Aktualizace sítě sociálních služeb dle schválených změn
Kód opatření	1.2.2
Název opatření	Rozvoj terénní formy stávající služby nízkoprahová zařízení pro děti a mládež navýšením o 0,5 pracovního úvazku pracovníků v přímé péči působící v ORP Šumperk
Charakteristika opatření	<p>Opatření směřuje k rozvoji terénní formy nízkoprahového zařízení pro děti a mládež v ORP Šumperk. Sociální služba nízkoprahová zařízení pro děti a mládež je zaměřena zejména na přímou práci s cílovou skupinou osob do 26 let věku v jejich přirozeném prostředí. Služba bude zaměřena zejména na naplnění potřeb uživatelů sociálních služeb.</p> <p>Bude podpořeno normální fungování uživatele sociální služby a stabilizace situace tohoto ohroženého dítěte jako prevence sociálního vyloučení.</p>
Cílová skupina	Děti a mládež ve věku od 6 do 26 let ohrožené společensky nežádoucími jevy
Druh služby	Nízkoprahová zařízení pro děti a mládež (§ 62)
Forma služby	Terénní
Vymezení územního dopadu opatření	ORP Šumperk
Předpokládaný dopad opatření	Opatření má dopad na děti a mládež ve věku od 6 do 26 let věku. Tyto osoby mají zajištěnu odpovídající podporu při řešení nepříznivých sociálních situací souvisejících s jejich nestabilní situací v krátkém čase, který je pro uvedenou cílovou skupinu klíčový. Tímto opatřením bude stávající síť služeb rozšířena o další kapacity v lokalitě, kde stabilně dochází k vysokému počtu návštěv NZDM.
Aktivity vedoucí k naplnění opatření	<ol style="list-style-type: none"> 1. Projednání předloženého záměru poskytovatele sociálních služeb vztahujícího se k aktualizaci stávající služby zařazené do sítě sociálních služeb v souladu se schválenými postupy pro aktualizaci sítě sociálních služeb OK 2. Při vyjádření pozitivního stanoviska OK aktualizace sítě sociálních služeb dle schválených změn
Rizika a ohrožení naplnění opatření	<ol style="list-style-type: none"> 1. Neprojevení zájmu poskytovatelů stávajících služeb o plnění cíle a opatření 2. Nesplnění kritérií dle Postupu pro aktualizaci sítě sociálních služeb OK vedoucí k neschválení žádosti poskytovatele 3. Nesplnění podmínek pro registraci rozvojových kapacit poskytovaných sociálních služeb 4. Nedostatek lidských zdrojů 5. Nedostatek finančních prostředků z veřejných zdrojů 6. Legislativní změny
Předpokládaní realizátoři a partneři opatření	Registrovaní poskytovatelé sociálních služeb zařazení v síti sociálních služeb OK pro dané cílové skupiny osob, kraj, obce
Časový harmonogram	2021–2023

Předpokládaná výše finančních nákladů na realizaci opatření	386 100 Kč
Předpokládané finanční zdroje	Veřejné zdroje, evropské zdroje a ostatní zdroje financování
Hodnotící indikátory výstupů a výsledků	<ul style="list-style-type: none"> – Zajištění rozvoje sociální služby v daném regionu – Aktualizace sítě sociálních služeb dle schválených změn
Kód opatření	1.2.3
Název opatření	Rozvoj terénní formy stávající služby nízkoprahová zařízení pro děti a mládež navýšením o 0,5 pracovního úvazku pracovníků v přímé péči působící v ORP Olomouc
Charakteristika opatření	<p>Opatření směřuje k rozvoji terénní formy nízkoprahového zařízení pro děti a mládež v ORP Olomouc. Sociální služba nízkoprahová zařízení pro děti a mládež je zaměřena zejména na přímou práci s cílovou skupinou osob do 26 let věku v jejich přirozeném prostředí. Služba bude zaměřena zejména na naplnění potřeb uživatelů sociálních služeb.</p> <p>Bude podpořeno normální fungování uživatele sociální služby a stabilizace situace tohoto ohroženého dítěte jako prevence sociálního vyloučení.</p>
Cílová skupina	Děti a mládež ve věku od 6 do 26 let ohrožené společensky nežádoucími jevy
Druh služby	Nízkoprahová zařízení pro děti a mládež (§ 62)
Forma služby	Terénní
Vymezení územního dopadu opatření	ORP Olomouc
Předpokládaný dopad opatření	Opatření má dopad na děti a mládež ve věku od 6 do 26 let věku. Tyto osoby mají zajištěnu odpovídající podporu při řešení nepříznivých sociálních situací souvisejících s jejich nestabilní situací v krátkém čase, který je pro uvedenou cílovou skupinu klíčový. Tímto opatřením bude stávající síť služeb rozšířena o další kapacity v lokalitě, kde stabilně dochází k vysokému počtu návštěv NZDM.
Aktivity vedoucí k naplnění opatření	<ol style="list-style-type: none"> 1. Projednání předloženého záměru poskytovatele sociálních služeb vztahujícího se k aktualizaci stávající služby zařazené do sítě sociálních služeb v souladu se schválenými postupy pro aktualizaci sítě sociálních služeb OK 2. Při vyjádření pozitivního stanoviska OK aktualizace sítě sociálních služeb dle schválených změn
Rizika a ohrožení naplnění opatření	<ol style="list-style-type: none"> 1. Neprojevení zájmu poskytovatelů stávajících služeb o plnění cíle a opatření 2. Nesplnění kritérií dle Postupu pro aktualizaci sítě sociálních služeb OK vedoucí k neschválení žádosti poskytovatele 3. Nesplnění podmínek pro registraci rozvojových kapacit poskytovaných sociálních služeb 4. Nedostatek lidských zdrojů 5. Nedostatek finančních prostředků z veřejných zdrojů 6. Legislativní změny
Předpokládaní realizátoři a partneři opatření	Registrovaní poskytovatelé sociálních služeb zařazení v síti sociálních služeb OK pro dané cílové skupiny osob, kraj, obce

Časový harmonogram	2021–2023
Předpokládaná výše finančních nákladů na realizaci opatření	386 100 Kč
Předpokládané finanční zdroje	Veřejné zdroje, evropské zdroje a ostatní zdroje financování
Hodnotící indikátory výstupů a výsledků	<ul style="list-style-type: none"> – Zajištění rozvoje sociální služby v daném regionu – Aktualizace sítě sociálních služeb dle schválených změn

Cíl 1.3	Podpora rozvoje terénních programů v OK
Kód opatření	1.3.1
Název opatření	Rozvoj terénního programu stávající sociální služby navýšením o 0,5 pracovního úvazku pracovníků v přímé péči působící v ORP Olomouc
Charakteristika opatření	Opatření směřuje k rozvoji terénního programu v návaznosti na sociální službu nízkoprahová zařízení pro děti a mládež v ORP Olomouc. Sociální služba terénního programu je zaměřena zejména na přímou práci s cílovou skupinou osob do 26 let věku v jejich přirozeném prostředí. Služba bude zaměřena zejména na naplnění potřeb uživatelů sociálních služeb, které za současného stavu není možné plnohodnotně realizovat s ohledem na vysoký počet osob cílové skupiny, které využívají sociální službu terénních programů. V rámci jednání s uživateli sociální služby bude podpořen v normálním fungování, budou nabízeny návazné služby např. NZDM a tím dojde ke stabilizaci situace tohoto ohroženého uživatele sociální služby jako prevence sociálního vyloučení.
Cílová skupina	Děti a mládež ve věku od 6 do 26 let ohrožené společensky nežádoucími jevy
Druh služby	Terénní programy (§ 69)
Forma služby	Terénní
Vymezení územního dopadu opatření	ORP Olomouc
Předpokládaný dopad opatření	Opatření má dopad na děti a mládež ve věku od 6 do 26 let věku. Tyto osoby mají zajištěnu odpovídající podporu při řešení nepříznivých sociálních situací souvisejících s jejich nestabilní situací v krátkém čase, který je pro uvedenou cílovou skupinu klíčový. Tímto opatřením bude stávající síť služeb rozšířena o další kapacity v lokalitě, kde stabilně dochází k vysokému počtu kontaktování pracovníků zajišťující sociální službu terénního programu.
Aktivita vedoucí k naplnění opatření	<ol style="list-style-type: none"> 1. Projednání předloženého záměru poskytovatele sociálních služeb vztahujícího se k aktualizaci stávající služby zařazené do sítě sociálních služeb v souladu se schválenými postupy pro aktualizaci sítě sociálních služeb OK 2. Při vyjádření pozitivního stanoviska OK aktualizace sítě sociálních služeb dle schválených změn
Rizika a ohrožení naplnění opatření	<ol style="list-style-type: none"> 1. Neprojevení zájmu poskytovatelů stávajících služeb o plnění cíle a opatření

	<ol style="list-style-type: none"> 2. Nesplnění kritérií dle Postupu pro aktualizaci sítě sociálních služeb OK vedoucí k neschválení žádosti poskytovatele 3. Nesplnění podmínek pro registraci rozvojových kapacit poskytovaných sociálních služeb 4. Nedostatek lidských zdrojů 5. Nedostatek finančních prostředků z veřejných zdrojů 6. Legislativní změny
Předpokládání realizátoři a partneři opatření	Registrovaní poskytovatelé sociálních služeb zařazení v síti sociálních služeb OK pro dané cílové skupiny osob, kraj, obce
Časový harmonogram	2021–2023
Předpokládaná výše finančních nákladů na realizaci opatření	343 200 Kč
Předpokládané finanční zdroje	Veřejné zdroje, evropské zdroje a ostatní zdroje financování
Hodnotící indikátory výstupů a výsledků	<ul style="list-style-type: none"> – Zajištění rozvoje sociální služby v daném regionu – Aktualizace sítě sociálních služeb dle schválených změn
Kód opatření	1.3.2
Název opatření	Rozvoj terénního programu stávající sociální služby navýšením o 0,5 pracovního úvazku pracovníků v přímé péči působící v ORP Prostějov
Charakteristika opatření	Opatření směřuje k rozvoji terénního programu v návaznosti na sociální službu nízkoprahová zařízení pro děti a mládež v ORP Prostějov. Sociální služba terénní programy je zaměřena zejména na přímou práci s cílovou skupinou osob do 26 let věku v jejich přirozeném prostředí. Služba bude zaměřena zejména na naplnění potřeb uživatelů sociálních služeb, které za současného stavu není možné plnohodnotně realizovat s ohledem na vysoký počet osob cílové skupiny, které využívají sociální službu terénních programů. V rámci jednání s uživateli sociální služby bude podpořen v normálním fungování, budou nabízeny návazné služby např. NZDM a tím dojde ke stabilizaci situace tohoto ohroženého uživatele sociální služby jako prevence sociálního vyloučení.
Cílová skupina	Děti a mládež ve věku od 6 do 26 let ohrožené společensky nežádoucími jevy
Druh služby	Terénní programy (§ 69)
Forma služby	Terénní
Vymezení územního dopadu opatření	ORP Prostějov
Předpokládaný dopad opatření	Opatření má dopad na děti a mládež ve věku od 6 do 26 let věku. Tyto osoby mají zajištěnu odpovídající podporu při řešení nepříznivých sociálních situací souvisejících s jejich nestabilní situací v krátkém čase, který je pro uvedenou cílovou skupinu klíčový. Tímto opatřením bude stávající síť služeb rozšířena o další kapacity v lokalitě, kde stabilně dochází k vysokému počtu kontaktování pracovníků zajišťující sociální službu terénní programy.
Aktivity vedoucí k naplnění opatření	<ol style="list-style-type: none"> 1. Projednání předloženého záměru poskytovatele sociálních služeb vztahujícího se k aktualizaci stávající služby zařazené do

	sítě sociálních služeb v souladu se schválenými postupy pro aktualizaci sítě sociálních služeb OK 2. Při vyjádření pozitivního stanoviska OK aktualizace sítě sociálních služeb dle schválených změn
Rizika a ohrožení naplnění opatření	1. Neprojevení zájmu poskytovatelů stávajících služeb o plnění cíle a opatření 2. Nesplnění kritérií dle Postupu pro aktualizaci sítě sociálních služeb OK vedoucí k neschválení žádosti poskytovatele 3. Nesplnění podmínek pro registraci rozvojových kapacit poskytovaných sociálních služeb 4. Nedostatek lidských zdrojů 5. Nedostatek finančních prostředků z veřejných zdrojů 6. Legislativní změny
Předpokládání realizátoři a partneři opatření	Registrovaní poskytovatelé sociálních služeb zařazení v síti sociálních služeb OK pro dané cílové skupiny osob, kraj, obce
Časový harmonogram	2021–2023
Předpokládaná výše finančních nákladů na realizaci opatření	343 200 Kč
Předpokládané finanční zdroje	Veřejné zdroje, evropské zdroje a ostatní zdroje financování
Hodnotící indikátory výstupů a výsledků	– Zajištění rozvoje sociální služby v daném regionu – Aktualizace sítě sociálních služeb dle schválených změn

Cíl 1.4	Podpora rozvoje sociálního poradenství v OK
Kód opatření	1.4.1
Název opatření	Rozvoj stávající služby sociálního poradenství ambulantní formou navýšením o 1,0 pracovní úvazek pracovníků v přímé péči působící v ORP Šumperk, ORP Zábřeh a ORP Mohelnice
Charakteristika opatření	Opatření směřuje k rozvoji sociálního poradenství v ORP Šumperk, ORP Zábřeh a ORP Mohelnice, a to ambulantní formou. Opatření je zpracováno s ohledem na zvyšující se poptávku po službách odborného rodinného poradenství, a to jak ze strany uživatelů sociální služby, tak i ze strany dalších spolupracujících organizací (zejména se jedná o úzkou spolupráci s orgány sociálně-právní ochrany dětí). Navýšením úvazků by došlo ke zvýšení dostupnosti a kapacity služeb. Sociální služba je poskytována pro území ORP Šumperk, ORP Zábřeh a ORP Mohelnice.
Cílová skupina	Rodiny s dítětem/děťmi
Druh služby	Sociální poradenství (§ 37)
Forma služby	Ambulantní
Vymezení územního dopadu opatření	ORP Šumperk, ORP Zábřeh, ORP Mohelnice
Předpokládaný dopad opatření	Opatření má dopad na rodiny s dětmi v ORP Šumperk, ORP Zábřeh a ORP Mohelnice, kterým je uvedena sociální služba poskytována. Jedná se o rodiny, které budou podpořeny v rámci krizových situací. Tato cílová skupina bude mít zajištěnu odpovídající podporu při řešení nepříznivých sociálních situací

	souvisejících s nestabilní situací rodiny, zejména v období rozchodu rodičů. Tímto opatřením bude stávající síť služeb rozšířena o další kapacity v lokalitách, kde je zvýšená poptávka po uvedené sociální službě, a to nejen ze strany samotných uživatelů sociálních služeb, ale i dalších participujících subjektů.
Aktivity vedoucí k naplnění opatření	<ol style="list-style-type: none"> 1. Projednání předloženého záměru poskytovatele sociálních služeb vztahujícího se k aktualizaci stávající služby zařazené do sítě sociálních služeb v souladu se schválenými postupy pro aktualizaci sítě sociálních služeb OK 2. Při vyjádření pozitivního stanoviska OK aktualizace sítě sociálních služeb dle schválených změn
Rizika a ohrožení naplnění opatření	<ol style="list-style-type: none"> 1. Neprojevení zájmu poskytovatelů stávajících služeb o plnění cíle a opatření 2. Nesplnění kritérií dle Postupu pro aktualizaci sítě sociálních služeb OK vedoucí k neschválení žádosti poskytovatele 3. Nesplnění podmínek pro registraci rozvojových kapacit poskytovaných sociálních služeb 4. Nedostatek lidských zdrojů 5. Nedostatek finančních prostředků z veřejných zdrojů 6. Legislativní změny
Předpokládání realizátoři a partneři opatření	Registrovaní poskytovatelé sociálních služeb zařazení v síti sociálních služeb OK pro dané cílové skupiny osob, kraj, obce
Časový harmonogram	2021–2023
Předpokládaná výše finančních nákladů na realizaci opatření	772 200 Kč
Předpokládané finanční zdroje	Veřejné zdroje, evropské zdroje a ostatní zdroje financování
Hodnotící indikátory výstupů a výsledků	<ul style="list-style-type: none"> – Zajištění rozvoje sociální služby v daném regionu – Aktualizace sítě sociálních služeb dle schválených změn
Kód opatření	1.4.2
Název opatření	Rozvoj stávající služby sociálního poradenství ambulantní formou navýšením o 1,0 pracovní úvazek pracovníků v přímé péči působící v ORP Jeseník
Charakteristika opatření	Opatření směřuje k rozvoji sociálního poradenství v ORP Jeseník, a to ambulantní formou. Opatření je zpracováno s ohledem na zvyšující se poptávku po službách odborného rodinného poradenství, a to jak ze strany uživatelů sociální služby, tak i ze strany dalších spolupracujících organizací (zejména se jedná o úzkou spolupráci s orgány sociálně-právní ochrany dětí). Navýšením úvazků by došlo ke zvýšení dostupnosti a kapacity služeb.
Cílová skupina	Rodiny s dítětem/děťmi
Druh služby	Sociální poradenství (§ 37)
Forma služby	Ambulantní
Vymezení územního dopadu opatření	ORP Jeseník
Předpokládaný dopad opatření	Opatření má dopad na rodiny s dětmi v ORP Jeseník, kterým je uvedena sociální služba poskytována. Jedná se o rodiny, které

	budou podpořeny v rámci krizových situací. Tato cílová skupina bude mít zajištěnu odpovídající podporu při řešení nepříznivých sociálních situací souvisejících s nestabilní situací rodiny, zejména v období rozchodu rodičů. Tímto opatřením bude stávající síť služeb rozšířena o další kapacity v lokalitách, kde je zvýšená poptávka po uvedené sociální službě, a to nejen ze strany samotných uživatelů sociálních služeb, ale i dalších participujících subjektů.
Aktivity vedoucí k naplnění opatření	<ol style="list-style-type: none"> 1. Projednání předloženého záměru poskytovatele sociálních služeb vztahujícího se k aktualizaci stávající služby zařazené do sítě sociálních služeb v souladu se schválenými postupy pro aktualizaci sítě sociálních služeb OK 2. Při vyjádření pozitivního stanoviska OK aktualizace sítě sociálních služeb dle schválených změn
Rizika a ohrožení naplnění opatření	<ol style="list-style-type: none"> 1. Neprojevení zájmu poskytovatelů stávajících služeb o plnění cíle a opatření 2. Nesplnění kritérií dle Postupu pro aktualizaci sítě sociálních služeb OK vedoucí k neschválení žádosti poskytovatele 3. Nesplnění podmínek pro registraci rozvojových kapacit poskytovaných sociálních služeb 4. Nedostatek lidských zdrojů 5. Nedostatek finančních prostředků z veřejných zdrojů 6. Legislativní změny
Předpokládání realizátoři a partneři opatření	Registrovaní poskytovatelé sociálních služeb zařazení v síti sociálních služeb OK pro dané cílové skupiny osob, kraj, obce
Časový harmonogram	2021–2023
Předpokládaná výše finančních nákladů na realizaci opatření	772 200 Kč
Předpokládané finanční zdroje	Veřejné zdroje, evropské zdroje a ostatní zdroje financování
Hodnotící indikátory výstupů a výsledků	<ul style="list-style-type: none"> – Zajištění rozvoje sociální služby v daném regionu – Aktualizace sítě sociálních služeb dle schválených změn
Kód opatření	1.4.3
Název opatření	Rozvoj stávající služby sociálního poradenství ambulantní formou navýšením o 1,0 pracovní úvazek pracovníků v přímé péči působící v ORP Prostějov a ORP Konice
Charakteristika opatření	Opatření směřuje k rozvoji sociálního poradenství v ORP Prostějov a ORP Konice, a to ambulantní formou. Opatření je zpracováno s ohledem na zvyšující se poptávku po službách odborného rodinného poradenství, a to jak ze strany uživatelů sociální služby, tak i ze strany dalších spolupracujících organizací (zejména se jedná o úzkou spolupráci s orgány sociálně-právní ochrany dětí). Navýšením úvazků by došlo ke zvýšení dostupnosti a kapacity služeb. Sociální služba je poskytována pro území ORP Prostějov a ORP Konice.
Cílová skupina	Rodiny s dítětem/děťmi
Druh služby	Sociální poradenství (§ 37)
Forma služby	Ambulantní

Vymezení územního dopadu opatření	ORP Prostějov, ORP Konice
Předpokládaný dopad opatření	Opatření má dopad na rodiny s dětmi v ORP Prostějova a ORP Konice, kterým je uvedena sociální služba poskytována. Jedná se o rodiny, které budou podpořeny v rámci krizových situací. Tato cílová skupina bude mít zajištěnu odpovídající podporu při řešení nepříznivých sociálních situací souvisejících s nestabilní situací rodiny, zejména v období rozchodu rodičů. Tímto opatřením bude stávající síť služeb rozšířena o další kapacity v lokalitách, kde je zvýšená poptávka po uvedené sociální službě, a to nejen ze strany samotných uživatelů sociálních služeb, ale i dalších participujících subjektů. Sociální služba je poskytována pro území ORP Prostějov a ORP Konice.
Aktivity vedoucí k naplnění opatření	<ol style="list-style-type: none"> 1. Projednání předloženého záměru poskytovatele sociálních služeb vztahujícího se k aktualizaci stávající služby zařazené do sítě sociálních služeb v souladu se schválenými postupy pro aktualizaci sítě sociálních služeb OK 2. Při vyjádření pozitivního stanoviska OK aktualizace sítě sociálních služeb dle schválených změn
Rizika a ohrožení naplnění opatření	<ol style="list-style-type: none"> 1. Neprojevení zájmu poskytovatelů stávajících služeb o plnění cíle a opatření 2. Nesplnění kritérií dle Postupu pro aktualizaci sítě sociálních služeb OK vedoucí k neschválení žádosti poskytovatele 3. Nesplnění podmínek pro registraci rozvojových kapacit poskytovaných sociálních služeb 4. Nedostatek lidských zdrojů 5. Nedostatek finančních prostředků z veřejných zdrojů 6. Legislativní změny
Předpokládání realizátoři a partneři opatření	Registrovaní poskytovatelé sociálních služeb zařazení v síti sociálních služeb OK pro dané cílové skupiny osob, kraj, obce
Časový harmonogram	2021–2023
Předpokládaná výše finančních nákladů na realizaci opatření	772 200 Kč
Předpokládané finanční zdroje	Veřejné zdroje, evropské zdroje a ostatní zdroje financování
Hodnotící indikátory výstupů a výsledků	<ul style="list-style-type: none"> – Zajištění rozvoje sociální služby v daném regionu – Aktualizace sítě sociálních služeb dle schválených změn
Kód opatření	1.4.4
Název opatření	Rozvoj stávající služby sociálního poradenství ambulantní formou navýšením o 1,0 pracovní úvazek pracovníků v přímé péči působící v ORP Přerov, ORP Hranice a ORP Lipník nad Bečvou
Charakteristika opatření	Opatření směřuje k rozvoji sociálního poradenství v ORP Přerov, ORP Hranice a ORP Lipník nad Bečvou, a to ambulantní formou. Opatření je zpracováno s ohledem na zvyšující se poptávku po službách odborného rodinného poradenství, a to jak ze strany uživatelů sociální služby, tak i ze strany dalších spolupracujících organizací (zejména se jedná o úzkou spolupráci s orgány sociálně-právní ochrany dětí). Navýšením úvazků by došlo ke zvýšení dostupnosti a kapacity služeb. Sociální služba je

	poskytována pro území ORP Přerov, ORP Lipník nad Bečvou a ORP Hranice.
Cílová skupina	Rodiny s dítětem/děťmi
Druh služby	Sociální poradenství (§ 37)
Forma služby	Ambulantní
Vymezení územního dopadu opatření	ORP Přerov, ORP Hranice, ORP Lipník nad Bečvou
Předpokládaný dopad opatření	Opatření má dopad na rodiny s dětmi v ORP Přerov, ORP Hranice a ORP Lipník nad Bečvou kterým je uvedena sociální služba poskytována. Jedná se o rodiny, které budou podpořeny v rámci krizových situací. Tato cílová skupina bude mít zajištěnu odpovídající podporu při řešení nepříznivých sociálních situací souvisejících s nestabilní situací rodiny, zejména v období rozchodu rodičů. Tímto opatřením bude stávající síť služeb rozšířena o další kapacity v lokalitách, kde je zvýšená poptávka po uvedené sociální službě, a to nejen ze strany samotných uživatelů sociálních služeb, ale i dalších participujících subjektů. Sociální služba je poskytována pro území ORP Přerov, ORP Lipník nad Bečvou a ORP Hranice.
Aktivity vedoucí k naplnění opatření	<ol style="list-style-type: none"> 1. Projednání předloženého záměru poskytovatele sociálních služeb vztahujícího se k aktualizaci stávající služby zařazené do sítě sociálních služeb v souladu se schválenými postupy pro aktualizaci sítě sociálních služeb OK 2. Při vyjádření pozitivního stanoviska OK aktualizace sítě sociálních služeb dle schválených změn
Rizika a ohrožení naplnění opatření	<ol style="list-style-type: none"> 3. Neprojevení zájmu poskytovatelů stávajících služeb o plnění cíle a opatření 4. Nesplnění kritérií dle Postupu pro aktualizaci sítě sociálních služeb OK vedoucí k neschválení žádosti poskytovatele 5. Nesplnění podmínek pro registraci rozvojových kapacit poskytovaných sociálních služeb 6. Nedostatek lidských zdrojů 7. Nedostatek finančních prostředků z veřejných zdrojů 8. Legislativní změny
Předpokládání realizátoři a partneři opatření	Registrovaní poskytovatelé sociálních služeb zařazení v síti sociálních služeb OK pro dané cílové skupiny osob, kraj, obce
Časový harmonogram	2021–2023
Předpokládaná výše finančních nákladů na realizaci opatření	772 200 Kč
Předpokládané finanční zdroje	Veřejné zdroje, evropské zdroje a ostatní zdroje financování
Hodnotící indikátory výstupů a výsledků	<ul style="list-style-type: none"> – Zajištění rozvoje sociální služby v daném regionu – Aktualizace sítě sociálních služeb dle schválených změn
Kód opatření	1.4.5
Název opatření	Rozvoj stávající služby sociálního poradenství ambulantní formou navýšením o 1,0 pracovní úvazek pracovníků v přímé péči působící v ORP Olomouc, ORP Šternberk, ORP Uničov a ORP Litovel

Charakteristika opatření	Opatření směřuje k rozvoji sociálního poradenství v ORP Olomouc, ORP Šternberk, ORP Uničov a ORP Litovel, a to ambulantní formou. Opatření je zpracováno s ohledem na zvyšující se poptávku po službách odborného rodinného poradenství, a to jak ze strany uživatelů sociální služby, tak i ze strany dalších spolupracujících organizací (zejména se jedná o úzkou spolupráci s orgány sociálně-právní ochrany dětí). Navýšením úvazků by došlo ke zvýšení dostupnosti a kapacity služeb. Sociální služba je poskytována pro území ORP Olomouc, ORP Šternberk, ORP Uničov a ORP Litovel.
Cílová skupina	Rodiny s dítětem/děťmi
Druh služby	Sociální poradenství (§ 37)
Forma služby	Ambulantní
Vymezení územního dopadu opatření	ORP Olomouc, ORP Šternberk, ORP Uničov, ORP Litovel
Předpokládaný dopad opatření	Opatření má dopad na rodiny s dětmi v ORP Olomouc, ORP Šternberk, ORP Uničov a ORP Litovel, kterým je uvedena sociální služba poskytována. Jedná se o rodiny, které budou podpořeny v rámci krizových situací. Tato cílová skupina bude mít zajištěnu odpovídající podporu při řešení nepříznivých sociálních situací souvisejících s nestabilní situací rodiny, zejména v období rozchodu rodičů. Tímto opatřením bude stávající síť služeb rozšířena o další kapacity v lokalitách, kde je zvýšená poptávka po uvedené sociální službě, a to nejen ze strany samotných uživatelů sociálních služeb, ale i dalších participujících subjektů. Sociální služba je poskytována pro území ORP Olomouc, ORP Šternberk, ORP Uničov a ORP Litovel.
Aktivity vedoucí k naplnění opatření	<ol style="list-style-type: none"> 1. Projednání předloženého záměru poskytovatele sociálních služeb vztahujícího se k aktualizaci stávající služby zařazené do sítě sociálních služeb v souladu se schválenými postupy pro aktualizaci sítě sociálních služeb OK 2. Při vyjádření pozitivního stanoviska OK aktualizace sítě sociálních služeb dle schválených změn
Rizika a ohrožení naplnění opatření	<ol style="list-style-type: none"> 1. Neprojevení zájmu poskytovatelů stávajících služeb o plnění cíle a opatření 2. Nesplnění kritérií dle Postupu pro aktualizaci sítě sociálních služeb OK vedoucí k neschválení žádosti poskytovatele 3. Nesplnění podmínek pro registraci rozvojových kapacit poskytovaných sociálních služeb 4. Nedostatek lidských zdrojů 5. Nedostatek finančních prostředků z veřejných zdrojů 6. Legislativní změny
Předpokládaní realizátoři a partneři opatření	Registrování poskytovatele sociálních služeb zařazení v síti sociálních služeb OK pro dané cílové skupiny osob, kraj, obce
Časový harmonogram	2021–2023
Předpokládaná výše finančních nákladů na realizaci opatření	772 200 Kč
Předpokládané finanční zdroje	Veřejné zdroje, evropské zdroje a ostatní zdroje financování
Hodnotící indikátory výstupů a výsledků	<ul style="list-style-type: none"> – Zajištění rozvoje sociální služby v daném regionu – Aktualizace sítě sociálních služeb dle schválených změn

9.2 Pracovní skupina č. 2: OSOBY SE ZDRAVOTNÍM POSTIŽENÍM

Popis cílové skupiny, vymezení okruhu osob

Osoby se zdravotním postižením tvoří vnitřně diferencovanou skupinu, u níž sociální události vznikají z nedostatečně zajištěných individuálních potřeb a zhoršují adaptabilitu těchto osob v přirozeném prostředí.

Poškozením se míní samotné porušení organické, mentální či psychické složky nebo funkce člověka. Z poškození vyplývá určité omezení nebo neschopnost konat činnost či více činností v rozsahu nebo způsobem, který je pro člověka bez tohoto omezení jinak běžný. Tento individuální nedostatek může omezovat či znemožňovat plnění (sociální) role nebo rolí, které by byly pro konkrétního jedince jinak normální. Vzniklé znevýhodnění již dosahuje společenských a sociálních rozměrů a jedná se tak o postižení (handicap).⁴⁶

Sociální služby určené této cílové skupině osob vedou ke zmírnění sociálních důsledků zdravotního postižení a k podpoře sociálního začlenění. Jsou rozděleny podle věkové struktury a vnitřního zaměření na určitý druh zdravotního postižení, popřípadě podle míry požadované podpory osoby či osob blízkých, jež se na zajištění podpory a pomoci podílí.

Do popředí vystupují specifické potřeby osoby související s určitým druhem zdravotního postižení, které vedou k vyšším životním nákladům spojeným např. se zajištěním vhodných úprav prostředí, pořízením vhodných pomůcek nebo přizpůsobením podmínek nutných ke každodennímu životu.

Pracovní skupina se zaměřila na osoby se ztrátou nebo omezením schopnosti vykonávat činnosti způsobem či v rozsahu, který je pro osobu považován za obvyklý. Za osoby se zdravotním postižením, jejichž potřeby jsou uspokojovány v rámci sociálních služeb zařazených do sítě sociálních služeb Olomouckého kraje, pracovní skupina považuje osoby s převažujícím postižením:

a. tělesným,

neboli pohybovým handicapem, který je zjevný a má souvislost především s omezením soběstačnosti osoby v oblasti péče o sebe sama, jedná se o zdravotní postižení vrozené nebo získané;

b. mentálním,

neboli s omezenou intelektuální činností, jež se projevuje vážným omezením adaptivních schopností potřebných v každodenním životě především v oblasti myšlení, vnímání a komunikace, přičemž tento stav trvá od dětství;

c. kombinovaným,

neboli vícečetným, vícenásobným postižením, kdy jako primární postižení je vnímáno mentální postižení v kombinaci s tělesným, smyslovým postižením (zrakovým, sluchovým) či postižením poruchou autistického spektra (pozn. pervazivními vývojovými poruchami⁴⁷), které v posloupnosti významně handicapují osobu při zajištění každodenních úkonů péče o sebe sama“;

d. zrakovým,

neboli vážným poškozením zraku či jeho úplnou ztrátou (slepotou), u nichž poškození zraku ovlivňuje činnosti v běžném životě, orientaci v prostoru a čase a u nichž běžná optická korekce nepostačuje;

e. sluchovým,

⁴⁶ SLOWÍK, J. Speciální pedagogika. Vydání 1. Praha : Grada Publishing, a. s., 2007. ISBN 978-80-247-1733-3., str. 26 - 27; PIPEKOVÁ, J. et al. Kapitoly ze speciální pedagogiky. 3., přeprac. a rozšířené vydání. Brno : Paido, 2010. [ISBN 978-80-7315-198-0](#), str. 113 – 114

⁴⁷ Osoby s pervazivními vývojovými poruchami jsou osoby s vývojovými poruchami charakterizované obtížemi úspěšně se adaptovat ve společnosti v důsledku kvalitativních abnormalit osobnosti a psychosociální úrovně (abnormality motorické, emocionální, volní, kognitivní, řečové). Typický je omezený, stereotypní a opakující se soubor zájmů a činností. Pervazivní porucha je porucha zasahující všechny oblasti psychiky či sociální situace a vyjadřuje fakt, že vývoj osoby je narušen v mnoha směrech.

neboli vážným poškozením sluchu či jeho ztrátou (hluchotou), jejichž porozumění mluvené řeči je závislé na míře schopnosti vnímat a rozlišovat její zvuky, osoby komunikují pomocí alternativních komunikačních systémů;

f. chronickým duševním onemocněním, neboli chronickou duševní poruchou projevující se rozpoznávanými typy abnormních psychických procesů projevující se v myšlení, prožívání a chování člověka a znesnadňující jeho fungování ve společnosti, způsobující především ztrátu orientace a schopnost pochopení významu slov, přičemž tento stav je získaný během života člověka, pod tento okruh osob spadají osoby s neurózami, poruchami osobnosti, psychózami, osoby s psychotickými nemocemi schizoidního typu a s bipolární afektivní poruchou⁴⁸;

g. jiným zdravotním postižením, kam řadíme osoby trpící nevyлéčitelnou nemocí, jež postupuje do pokročilého nebo terminálního stadia (paliativního stadia), jejichž potřeby jsou orientovány především na zmírnění bolesti, odstranění dušnosti a dalších tělesných a duševních strádání.

Do činnosti této PS č. 2 spadají i osoby:

h. s chronickým onemocněním, jež osobu limituje při zajištění svých každodenních potřeb, spadají sem osoby s chronickým neurodegenerativním onemocněním (např. osoby s Parkinsonovou chorobou, Huntingtonovou chorobou), autoimunitními onemocněními (např. osoby s roztroušenou sklerózou), onkologickými onemocněními, myopatií, civilizačním onemocněním kardiovaskulárního, respiračního aparátu, poruchami látkové výměny apod.

Cílové skupiny byly popsány s přihlédnutím k okruhu osob, jež je možno blíže profilovat v rámci registrace sociálních služeb. Specifické potřeby vycházející s různých druhů zdravotního postižení a chronického onemocnění jsou zohledněny v nabídce služeb odpovídající rozsahu základních činností daného druhu sociální služby.

Pracovní skupina se s ohledem na vymezení jednotlivých cílových skupin prioritně zaměřovala na níže uvedené sociální služby:

- Odborné sociální poradenství
- Osobní asistence
- Pečovatelská služba
- Podpora samostatného bydlení
- Odlehčovací služby
- Centra denních služeb
- Denní stacionáře
- Týdenní stacionáře
- Domovy pro osoby se zdravotním postižením
- Domovy se zvláštním režimem
- Chráněné bydlení
- Sociální služby poskytované ve zdravotnických zařízeních lůžkové péče
- Raná péče
- Tlumočnické služby
- Sociálně aktivizační služby pro seniory a osoby se zdravotním postižením
- Sociálně terapeutické dílny
- Terapeutické komunity
- Sociální rehabilitace.

⁴⁸ Mezi osoby s chronickým duševním onemocněním spadají i osoby ve věku blízkému věku seniorů (od 55 let výše) s různými formami demence - např. i stařeckou (vaskulární) demencí, Alzheimerovou demencí, jejichž potřeby související se zajištěním sociálních služeb jsou řešeny v Pracovní skupině č. 3 Seniori.

Zástupci výše zmiňovaných cílových skupin jsou nominováni do dalších pracovních skupin, které jsou při činnosti OK sestaveny a podílejí se na přípravě podkladů a připomínkování dokumentů, jež ovlivňují život osob se zdravotním postižením.

SWOT analýza PS 2:

Silné stránky	Slabé stránky
<ul style="list-style-type: none"> - Zmapována síť stávajících poskytovatelů sociálních služeb pro osoby se zdravotním postižením a její možnosti prostřednictvím aplikace KISSoS - V rámci činnosti PS č. 2 provedena analýza stávajících sociálních služeb zařazených do sítě sociálních služeb OK dle cílové skupiny, druhu a formy služby, její územní působnosti, údajů o využití služby - Užívání pravidelně aktualizovaného Elektronického katalogu poskytovatelů sociálních služeb dostupného na webových stránkách OK - Činnost pracovní skupiny působící při Krajském plánu vyrovnávání příležitostí pro osoby se zdravotním postižením věnovaná meziřesortní spolupráci na zajištění potřeb osob s poruchou autistického spektra - Vyjednávání změn registračních podmínek s jednotlivými poskytovateli služeb pro osoby se zdravotním postižením, jež odpovídají aktuálnímu nastavení služby a pojmosloví využívaném v rámci registrace služeb v OK - Vyjádřená podpora kraje při zajištění kontinuity procesu transformace, deinstitucionalizace, reprofilizace, humanizace služeb sociální péče - Vyjádřená podpora kraje při zapojení stávajících poskytovatelů sociálních služeb pro osoby s chronickým duševním onemocněním do reformy psychiatrické péče - Vyjádřená podpora kraje při rozvojových aktivitách poskytovatelů stávajících sociálních služeb určených skupinám osob s kombinovaným postižením (PAS), osobám s mentálním postižením s přidruženými psychózami či zvláště významnými projevy poruchy chování, osobám s chronickým onemocněním (např. neurodegenerativního charakteru - Huntingtonova choroba, Parkinsonova choroba, myopatie, roztroušená skleróza, stavy po CMP) či chronickým duševním onemocněním, osobám s tělesným postižením (po úrazech) - Realizace IP Podpora plánování sociálních služeb 	<ul style="list-style-type: none"> - Nedostatek finančních prostředků, nejistota získání potřebné finanční podpory - Stávající systém financování sociálních služeb neumožňuje operativně reagovat na změny potřeb ze strany potřebných osob úpravou jednotek v síti sociálních služeb - Nesjednocený a náročný systém administrativy při vykazování činnosti sociální služby v rámci požadovaných výstupů pro různé subjekty - Nedostatek kvalitních, kvalifikovaných pracovníků pro činnosti pracovníků v přímé práci (pozn. i vzhledem k jejich nízkému finančnímu ohodnocení) - Osoby závislé na péči nevyužívají PnP k zajištění nákupu potřebných sociálních služeb, popřípadě omezují sjednaný rozsah podpory a pomoci v rámci smluvně zajištěných služeb - Některé stávající pobytové sociální služby pro osoby se zdravotním postižením nesplňují kritéria materiálně – technického standardu podle doporučeného postupu MPSV - Nedostupnost určitých druhů služeb pro určité cílové skupiny osob se zdravotním postižením na daném území odpovídající definované poptávce po službách
Příležitosti	Ohrožení
<ul style="list-style-type: none"> - Vyjádřená finanční podpora ORP při rozvojových záměrech či vzniku nových služeb působících na jejich území - Vyjádřená podpora kraje při zapojení poskytovatelů do projektů z IROP a dalších výzev z projektů ESF - Vyjádřená podpora a finanční participace kraje na projektech příspěvkových organizací kraje vedoucích 	<ul style="list-style-type: none"> - Nejasnosti při tvorbě a účinnosti nové legislativy v oblasti sociálních služeb - Negarantovaná výše finančních prostředků ze státního rozpočtu na příslušný kalendářní rok - Snížení přepočítané výše finančních prostředků ze státního rozpočtu na sociální služby

<p>k transformaci, deinstitucionalizaci, reprofilizaci a humanizaci pobytových sociálních služeb</p> <ul style="list-style-type: none"> - Vyjádřená podpora kraje při zapojení poskytovatelů do výzev financovaných z ESF v rámci reformy psychiatrické péče - Provázanost poskytovatelů sociálních služeb, zástupců kraje a obcí s rozšířenou působností - Vytvoření mechanismu pro vyřazení služeb neplnící svoje povinnosti k zadavateli a funkci ze sítě sociálních služeb OK - Zapojení kraje do návazného projektu Podpora plánování a sociální práce financovaného z ESF, rozšíření klíčových aktivit projektu - Vedení jednání s poskytovateli terénních forem sociálních služeb o změnách v působnosti služeb z důvodu zajištění poptávky po službách v území, kde je definována poptávka a které není pokryto poskytovateli odpovídajících druhů sociálních služeb 	<ul style="list-style-type: none"> - Nепrovázanost a nezajištění kontinuity probíhajících procesů reformy psychiatrické péče prostřednictvím zainteresovaných ministerstev - Nedostatek kvalifikovaného personálu zabezpečujícího přímou práci v sociálních službách - Síť sociálních služeb nezávládne zajistit definované potřeby podpory a pomoci osob se zdravotním postižením z OK
---	--

9.2.1 Seznam cílů a opatření

Cíl 2.1	Podpora rozvoje odborného sociálního poradenství v OK
Opatření 2.1.1	Rozvoj stávající ambulantní formy služby odborného sociálního poradenství pro osoby s kombinovaným postižením (PAS), rodiny s dítětem/děti navýšením o 1,0 pracovní úvazek pracovníků v přímé péči působící v ORP Šumperk
Cíl 2.2	Podpora rozvoje osobní asistence v OK
Opatření 2.2.1	Rozvoj stávající služby osobní asistence pro osoby s kombinovaným postižením (PAS) navýšením o 1,5 pracovního úvazku pracovníků v přímé péči působící v ORP Šumperk
Opatření 2.2.2	Rozvoj stávající služby osobní asistence pro osoby s kombinovaným postižením (PAS) navýšením o 5,0 pracovních úvazků pracovníků v přímé péči působící dle zjištěné potřeby na území OK
Cíl 2.3	Podpora rozvoje podpory samostatného bydlení v OK
Opatření 2.3.1	Rozvoj stávající služby podpory samostatného bydlení pro osoby s mentálním postižením navýšením 0,5 pracovního úvazku pracovníků v přímé péči působící v ORP Olomouc
Opatření 2.3.2	Rozvoj stávající služby podpory samostatného bydlení pro osoby s chronickým duševním onemocněním navýšením 0,5 pracovního úvazku pracovníků v přímé péči působící v ORP Olomouc
Cíl 2.4	Podpora rozvoje odlehčovací služby v OK
Opatření 2.4.1	Rozvoj stávající terénní a pobytové formy odlehčovací služby pro osoby s kombinovaným postižením (PAS) navýšením o 15,0 pracovních úvazků pracovníků v přímé péči působící v ORP Šumperk
Opatření 2.4.2	Rozvoj stávající pobytové formy odlehčovací služby pro osoby s chronickým onemocněním, osoby s mentálním postižením, osoby s kombinovaným postižením a osoby s tělesným postižením v počtu 5,0 pracovních úvazků pracovníků v přímé péči působící v ORP Prostějov

Opatření 2.4.3	Rozvoj stávající odlehčovací služby spočívající v doplnění její pobytové formy pro osoby s chronickým onemocněním, osoby s chronickým duševním onemocněním, osoby s mentálním postižením, osoby s tělesným postižením a seniory v počtu 10,0 pracovních úvazků pracovníků v přímé péči působící v ORP Zábřeh
Opatření 2.4.4	Zajištění ambulantní a terénní formy odlehčovací služby pro osoby s mentálním postižením v počtu 3,5 pracovního úvazku pracovníků v přímé péči působící v ORP Olomouc
Cíl 2.5	Podpora rozvoje služby denní stacionáře v OK
Opatření 2.5.1	Rozvoj stávající služby denní stacionáře pro osoby s tělesným, mentálním a kombinovaným postižením navýšením o 2,0 pracovní úvazky pracovníků v přímé péči působící v ORP Olomouc
Cíl 2.6	Podpora rozvoje služby domovy pro osoby se zdravotním postižením v OK
Opatření 2.6.1	Zajištění služby domovy pro osoby se zdravotním postižením pro osoby s kombinovaným postižením (PAS s přidruženými poruchami chování) navýšením v počtu 11 lůžek v ORP Olomouc
Cíl 2.7	Podpora rozvoje služby chráněného bydlení v OK
Opatření 2.7.1	Zajištění služby chráněného bydlení pro osoby s mentálním a kombinovaným postižením (PAS) v počtu 6 lůžek v ORP Jeseník
Opatření 2.7.2	Rozvoj stávající služby chráněného bydlení pro osoby s mentálním a kombinovaným postižením (PAS) v počtu 1 lůžka v ORP Olomouc
Opatření 2.7.3	Zajištění služby chráněného bydlení pro osoby s mentálním postižením v počtu 12 lůžek v ORP Hranice
Opatření 2.7.4	Rozvoj služby chráněného bydlení pro osoby s mentálním a kombinovaným postižením (přidružené fyzické a smyslové postižení) v počtu 12 lůžek v ORP Přerov
Cíl 2.8	Podpora rozvoje služby rané péče v OK
Opatření 2.8.1	Rozvoj stávající ambulantní a terénní formy služby rané péče pro osoby s kombinovaným postižením (PAS) navýšením o 2,0 pracovní úvazky pracovníků v přímé péči působící na území OK
Opatření 2.8.2	Rozvoj stávající terénní formy služby rané péče pro osoby s tělesným, mentálním a kombinovaným postižením navýšením o 2,0 pracovní úvazky pracovníků v přímé péči působící na území OK
Cíl 2.9	Podpora rozvoje tlumočnické služby v OK
Opatření 2.9.1	Rozvoj stávající terénní, popřípadě ambulantní formy tlumočnické služby pro osoby se sluchovým postižením navýšením o 0,5 pracovního úvazku pracovníků v přímé péči působící na území OK
Cíl 2.10	Podpora rozvoje služby sociálně terapeutické dílny v OK
Opatření 2.10.1	Zajištění služby sociálně terapeutické dílny pro osoby s tělesným a mentálním postižením (PAS) v počtu 3,0 pracovních úvazků pracovníků v přímé péči v ORP Olomouc
Cíl 2.11	Podpora rozvoje služby sociální rehabilitace v OK
Opatření 2.11.1	Rozvoj stávající ambulantní a terénní formy služby sociální rehabilitace pro osoby s kombinovaným postižením (PAS) navýšením o 1,0 pracovní úvazek pracovníků v přímé péči působící v ORP Šumperk

Opatření 2.11.2	Rozvoj stávající ambulantní a terénní formy služby sociální rehabilitace pro osoby s chronickým duševním onemocněním navýšením o 1,0 pracovní úvazek pracovníků v přímé péči působící v ORP Zábřeh a v ORP Mohelnice
Opatření 2.11.3	Zajištění ambulantní a terénní formy služby sociální rehabilitace pro osoby s chronickým duševním onemocněním v počtu 7,0 pracovních úvazků pracovníků v přímé péči působící v ORP Olomouc, ORP Litovel, ORP Šternberk, ORP Prostějov
Opatření 2.11.4	Rozvoj stávající ambulantní a terénní formy služby sociální rehabilitace pro osoby s kombinovaným postižením (PAS) navýšením o 6,0 pracovních úvazků pracovníků v přímé péči působící v ORP Olomouc
Opatření 2.11.5	Rozvoj stávající ambulantní a terénní formy služby sociální rehabilitace pro osoby s chronickým duševním onemocněním navýšením o 4,0 pracovní úvazky pracovníků v přímé péči působící v ORP Jeseník a v ORP Šumperk
Cíl 2.12	Reprofilizace stávajících lůžek zařazených v síti sociálních služeb u pobytových forem služeb sociální péče do stávajících či jiných druhů služeb registrovaných u jednoho poskytovatele
Opatření 2.12.1	Částečná reprofilizace stávajících domovů pro osoby se zdravotním postižením určených osobám s mentálním a kombinovaným postižením související s vnitřním oddělením odpovídající části kapacit těchto služeb tak, aby nastavení služby v této kapacitě odpovídalo specifickým potřebám osob z vymezených cílových skupin, které vyžadují specifickou úpravu prostředí či nastavení služeb
Cíl 2.13	Transformace a deinstitucionalizace služeb sociální péče pro osoby se zdravotním postižením
Opatření 2.13.1	Transformace a deinstitucionalizace sociálních služeb u poskytovatele Nové Zámky – poskytovatel sociálních služeb, p.o., kdy se stávající kapacity služby domovy pro osoby se zdravotním postižením v počtu 60 lůžek transformují do služby domovy pro osoby se zdravotním postižením komunitního typu
Opatření 2.13.2	Transformace a deinstitucionalizace sociálních služeb u poskytovatele Nové Zámky – poskytovatel sociálních služeb, p.o., kdy se stávající kapacity služby domovy se zvláštním režimem v počtu 10 lůžek transformují do služby domovy se zvláštním režimem komunitního typu
Opatření 2.13.3	Transformace a deinstitucionalizace sociálních služeb u poskytovatele Vincentinum – poskytovatel sociálních služeb Šternberk, p.o., kdy se stávající kapacity služby domovy pro osoby se zdravotním postižením v počtu 18 lůžek transformují do služby domovy pro osoby se zdravotním postižením komunitního typu
Opatření 2.13.4	Transformace a deinstitucionalizace sociálních služeb u poskytovatele Vincentinum – poskytovatel sociálních služeb Šternberk, p.o., kdy se stávající kapacity služby domovy pro osoby se zdravotním postižením v počtu 6 lůžek transformují do služby domovy se zvláštním režimem komunitního typu
Opatření 2.13.5	Transformace a deinstitucionalizace sociálních služeb u poskytovatele Vincentinum – poskytovatel sociálních služeb Šternberk, p.o., kdy se stávající kapacity služby domovy pro osoby

	se zdravotním postižením v počtu 12 lůžek transformují do služby chráněného bydlení komunitního typu
--	--

9.2.2 Popis cílů a opatření

Cíl 2.1	Podpora rozvoje odborného sociálního poradenství v OK
Kód opatření	2.1.1
Název opatření	Rozvoj stávající ambulantní formy služby odborného sociálního poradenství pro osoby s kombinovaným postižením (PAS), rodiny s dítětem/děťmi navýšením o 1,0 pracovní úvazek pracovníků v přímé péči působící v ORP Šumperk
Charakteristika opatření	Opatření směřuje k rozvoji ambulantní formy služby odborného sociálního poradenství pro osoby s kombinovaným postižením (PAS) a rodiny s dítětem/děťmi, jež se starají o dítě/děti s kombinovaným postižením (PAS) v Šumperku. Odborné sociální poradenství je zaměřeno na oblasti orientace v sociálních systémech, psychologii a oblast vzdělávání.
Cílová skupina	Osoby s kombinovaným postižením Rodiny s dítětem/děťmi
Druh služby	Sociální poradenství (§ 37)
Forma služby	Ambulantní
Vymezení územního dopadu opatření	ORP Šumperk
Předpokládaný dopad opatření	Opatření má dopad na osoby s kombinovaným postižením (PAS) a rodiny s dítětem/děťmi, jež se starají o dítě/děti s kombinovaným postižením (PAS), kteří žijí v OK a přijedou za službou do ambulance v Šumperku. Tito mají zajištěnu odpovídající podporu při řešení nepříznivých sociálních situací souvisejících s péčí o osobu s PAS. Tímto opatřením bude stávající síť služeb rozšířena o další kapacity ambulantní formy služby (navýší se okamžitá kapacita služby na 2 uživatele).
Aktivity vedoucí k naplnění opatření	<ol style="list-style-type: none"> 1. Projednání předloženého záměru poskytovatele sociálních služeb vztahujícího se k aktualizaci stávající služby zařazené do sítě sociálních služeb v souladu se schválenými postupy pro aktualizaci sítě sociálních služeb OK 2. Při vyjádření pozitivního stanoviska OK aktualizace sítě sociálních služeb dle schválených změn
Rizika a ohrožení naplnění opatření	<ol style="list-style-type: none"> 1. Neprojevení zájmu poskytovatelů stávajících služeb o plnění cíle a opatření 2. Nesplnění kritérií dle Postupu pro aktualizaci sítě sociálních služeb OK vedoucí k neschválení žádosti poskytovatele 3. Nesplnění podmínek pro registraci rozvojových kapacit poskytovaných sociálních služeb 4. Nedostatek lidských zdrojů 5. Nedostatek finančních prostředků z veřejných zdrojů 6. Legislativní změny
Předpokládaní realizátoři a partneři opatření	Registrovaní poskytovatelé sociálních služeb zařazení v síti sociálních služeb OK pro dané cílové skupiny osob, kraj, obce

Časový harmonogram	2021–2023
Předpokládaná výše finančních nákladů na realizaci opatření	772 200 Kč
Předpokládané finanční zdroje	Veřejné zdroje, evropské zdroje a ostatní zdroje financování
Hodnotící indikátory výstupů a výsledků	<ul style="list-style-type: none"> – Zajištění rozvoje sociální služby v daném regionu – Aktualizace sítě sociálních služeb dle schválených změn

Cíl 2.2	Podpora rozvoje osobní asistence v OK
Kód opatření	2.2.1
Název opatření	Rozvoj stávající služby osobní asistence pro osoby s kombinovaným postižením (PAS) navýšením o 1,5 pracovního úvazku pracovníků v přímé péči působící v ORP Šumperk
Charakteristika opatření	Opatření směřuje k rozvoji služby osobní asistence pro osoby s kombinovaným postižením (PAS) v ORP Šumperk navýšením počtu pracovníků v přímé péči.
Cílová skupina	Osoby s kombinovaným postižením
Druh služby	Osobní asistence (§ 39)
Forma služby	Terénní
Vymezení územního dopadu opatření	ORP Šumperk
Předpokládaný dopad opatření	Opatření má dopad na osoby s kombinovaným postižením (PAS), kterým bude zajištěna odpovídající podpora terénní formy služby osobní asistence v rozsahu základních činností daných její registrací. Rozvoj služby bude odpovídat požadovanému rozsahu poptávaných služeb odpovídajících individuálně určeným potřebám těchto osob. Tímto opatřením bude stávající síť sociálních služeb rozšířena o další kapacity (navýší se okamžitá kapacita služby na 10 uživatelů) v lokalitě, kde dochází ke kumulaci osob s PAS.
Aktivity vedoucí k naplnění opatření	<ol style="list-style-type: none"> 1. Projednání předloženého záměru poskytovatele sociálních služeb vztahujícího se k aktualizaci stávající služby zařazené do sítě sociálních služeb v souladu se schválenými postupy pro aktualizaci sítě sociálních služeb OK 2. Při vyjádření pozitivního stanoviska OK aktualizace sítě sociálních služeb dle schválených změn
Rizika a ohrožení naplnění opatření	<ol style="list-style-type: none"> 1. Neprojevení zájmu poskytovatelů stávajících služeb o plnění cíle a opatření 2. Nesplnění kritérií dle Postupu pro aktualizaci sítě sociálních služeb OK vedoucí k neschválení žádosti poskytovatele 3. Nesplnění podmínek pro registraci rozvojových kapacit poskytovaných sociálních služeb 4. Nedostatek lidských zdrojů 5. Nedostatek finančních prostředků z veřejných zdrojů 6. Legislativní změny

Předpokládání realizátoři a partneri opatření	Registrovaní poskytovatelé sociálních služeb zařazení v síti sociálních služeb OK pro dané cílové skupiny osob, kraj, obce
Časový harmonogram	2021–2023
Předpokládaná výše finančních nákladů na realizaci opatření	867 600 Kč
Předpokládané finanční zdroje	Veřejné zdroje, evropské zdroje a ostatní zdroje financování
Hodnotící indikátory výstupů a výsledků	<ul style="list-style-type: none"> – Zajištění rozvoje sociální služby v daném regionu – Aktualizace sítě sociálních služeb dle schválených změn
Kód opatření	2.2.2
Název opatření	Rozvoj stávající služby osobní asistence pro osoby s kombinovaným postižením (PAS) navýšením o 5,0 pracovních úvazků pracovníků v přímé péči působící dle zjištěné potřeby na území OK
Charakteristika opatření	Opatření směřuje k rozvoji služby osobní asistence pro osoby s kombinovaným postižením (PAS) navýšením počtu pracovníků v přímé péči v územní působnosti OK, které bude vycházet ze zjištěné poptávky po tomto druhu služby.
Cílová skupina	Osoby s kombinovaným postižením
Druh služby	Osobní asistence (§ 39)
Forma služby	Terénní
Vymezení územního dopadu opatření	OK
Předpokládaný dopad opatření	Opatření má dopad na osoby s kombinovaným postižením (PAS), kterým bude zajištěna odpovídající podpora služby osobní asistence v rozsahu základních činností daných její registrací. Rozvoj služby bude vycházet z poptávky po tomto druhu služby v jednotlivých ORP Olomouckého kraje. Tímto opatřením bude stávající síť sociálních služeb rozšířena o další kapacity služby osobní asistence, která bude odpovídat specifickým potřebám osob s kombinovaným postižením.
Aktivity vedoucí k naplnění opatření	<ol style="list-style-type: none"> 1. Projednání předloženého záměru poskytovatele sociálních služeb vztahujícího se k aktualizaci stávající služby zařazené do sítě sociálních služeb v souladu se schválenými postupy pro aktualizaci sítě sociálních služeb OK 2. Při vyjádření pozitivního stanoviska OK aktualizace sítě sociálních služeb dle schválených změn
Rizika a ohrožení naplnění opatření	<ol style="list-style-type: none"> 1. Neprojevení zájmu poskytovatelů stávajících služeb o plnění cíle a opatření 2. Nesplnění kritérií dle Postupu pro aktualizaci sítě sociálních služeb OK vedoucí k neschválení žádosti poskytovatele 3. Nesplnění podmínek pro registraci rozvojových kapacit poskytovaných sociálních služeb 4. Nedostatek lidských zdrojů 5. Nedostatek finančních prostředků z veřejných zdrojů 6. Legislativní změny
Předpokládání realizátoři a partneri opatření	Registrovaní poskytovatelé sociálních služeb zařazení v síti sociálních služeb OK pro dané cílové skupiny osob, kraj, obce

Časový harmonogram	2021–2023
Předpokládaná výše finančních nákladů na realizaci opatření	2 892 000 Kč
Předpokládané finanční zdroje	Veřejné zdroje, evropské zdroje a ostatní zdroje financování
Hodnotící indikátory výstupů a výsledků	<ul style="list-style-type: none"> – Zajištění rozvoje sociální služby v daném regionu – Aktualizace sítě sociálních služeb dle schválených změn

Cíl 2.3	Podpora rozvoje podpory samostatného bydlení v OK
Kód opatření	2.3.1
Název opatření	Rozvoj stávající služby podpory samostatného bydlení pro osoby s mentálním postižením navýšením 0,5 pracovního úvazku pracovníků v přímé péči působící v ORP Olomouc
Charakteristika opatření	Opatření směřuje k rozvoji služby podpory samostatného bydlení pro osoby s mentálním postižením v ORP Olomouc navýšením počtu pracovníků v přímé péči.
Cílová skupina	Osoby s mentálním postižením
Druh služby	Podpora samostatného bydlení (§ 43)
Forma služby	Terénní
Vymezení územního dopadu opatření	ORP Olomouc
Předpokládaný dopad opatření	Opatření má dopad na osoby s mentálním postižením, kterým bude zajištěna odpovídající podpora služby podpory samostatného bydlení v rozsahu základních činností daných její registrací. Tímto opatřením bude stávající síť sociálních služeb rozšířena o další kapacity služby (8 uživatelů v denní kapacitě, nárůst počtu hodin přímé práce s uživateli cca na 2 hod denně na uživatele) v lokalitě, kde se nachází osoby, které žádají o tento druh služby.
Aktivity vedoucí k naplnění opatření	<ol style="list-style-type: none"> 1. Projednání předloženého záměru poskytovatele sociálních služeb vztahujícího se k aktualizaci stávající služby zařazené do sítě sociálních služeb v souladu se schválenými postupy pro aktualizaci sítě sociálních služeb OK 2. Při vyjádření pozitivního stanoviska OK aktualizace sítě sociálních služeb dle schválených změn
Rizika a ohrožení naplnění opatření	<ol style="list-style-type: none"> 1. Neprojevení zájmu poskytovatelů stávajících služeb o plnění cíle a opatření 2. Nesplnění kritérií dle Postupu pro aktualizaci sítě sociálních služeb OK vedoucí k neschválení žádosti poskytovatele 3. Nesplnění podmínek pro registraci rozvojových kapacit poskytovaných sociálních služeb 4. Nedostatek lidských zdrojů 5. Nedostatek finančních prostředků z veřejných zdrojů 6. Legislativní změny
Předpokládaní realizátoři a partneři opatření	Registrovaní poskytovatelé sociálních služeb zařazení v síti sociálních služeb OK pro dané cílové skupiny osob, kraj, obce

Časový harmonogram	2021–2023
Předpokládaná výše finančních nákladů na realizaci opatření	289 200 Kč
Předpokládané finanční zdroje	Veřejné zdroje, evropské zdroje a ostatní zdroje financování
Hodnotící indikátory výstupů a výsledků	– Zajištění rozvoje sociální služby v daném regionu – Aktualizace sítě sociálních služeb dle schválených změn
Kód opatření	2.3.2
Název opatření	Rozvoj stávající služby podpory samostatného bydlení pro osoby s chronickým duševním onemocněním navýšením 0,5 pracovního úvazku pracovníků v přímé péči působící v ORP Olomouc
Charakteristika opatření	Opatření směřuje k rozvoji služby podpory samostatného bydlení pro osoby s chronickým duševním onemocněním v ORP Olomouc navýšením počtu pracovníků v přímé péči.
Cílová skupina	Osoby s chronickým duševním onemocněním
Druh služby	Podpora samostatného bydlení (§ 43)
Forma služby	Terénní
Vymezení územního dopadu opatření	ORP Olomouc
Předpokládaný dopad opatření	Opatření má dopad na osoby s chronickým duševním onemocněním, kterým bude zajištěna odpovídající podpora služby podpory samostatného bydlení v rozsahu základních činností daných její registrací. Rozvoj služby bude odpovídat poptávce po tomto druhu služby v lokalitě. Tímto opatřením bude stávající síť sociálních služeb rozšířena o další kapacity (denní kapacita navýšena na 6 uživatelů, nárůst počtu hodin přímé práce s uživateli o 2 hod denně).
Aktivity vedoucí k naplnění opatření	1. Projednání předloženého záměru poskytovatele sociálních služeb vztahujícího se k aktualizaci stávající služby zařazené do sítě sociálních služeb v souladu se schválenými postupy pro aktualizaci sítě sociálních služeb OK 2. Při vyjádření pozitivního stanoviska OK aktualizace sítě sociálních služeb dle schválených změn
Rizika a ohrožení naplnění opatření	1. Neprojevení zájmu poskytovatelů stávajících služeb o plnění cíle a opatření 2. Nesplnění kritérií dle Postupu pro aktualizaci sítě sociálních služeb OK vedoucí k neschválení žádosti poskytovatele 3. Nesplnění podmínek pro registraci rozvojových kapacit poskytovaných sociálních služeb 4. Nedostatek lidských zdrojů 5. Nedostatek finančních prostředků z veřejných zdrojů 6. Legislativní změny
Předpokládaní realizátoři a partneři opatření	Registrovaní poskytovatelé sociálních služeb zařazení v síti sociálních služeb OK pro dané cílové skupiny osob, kraj, obce
Časový harmonogram	2021–2023

Předpokládaná výše finančních nákladů na realizaci opatření	289 200 Kč
Předpokládané finanční zdroje	Veřejné zdroje, evropské zdroje a ostatní zdroje financování
Hodnotící indikátory výstupů a výsledků	<ul style="list-style-type: none"> – Zajištění rozvoje sociální služby v daném regionu – Aktualizace sítě sociálních služeb dle schválených změn

Cíl 2.4	Podpora rozvoje odlehčovací služby v OK
Kód opatření	2.4.1
Název opatření	Rozvoj stávající terénní a pobytové formy odlehčovací služby pro osoby s kombinovaným postižením (PAS) navýšením o 15,0 pracovních úvazků pracovníků v přímé péči působící v ORP Šumperk
Charakteristika opatření	Opatření směřuje k rozvoji terénní a pobytové formy odlehčovací služby pro osoby s kombinovaným postižením (PAS) v ORP Šumperk navýšením počtu pracovníků v přímé péči.
Cílová skupina	Osoby s kombinovaným postižením
Druh služby	Odlehčovací služby (§ 44)
Forma služby	Terénní, pobytová
Vymezení územního dopadu opatření	ORP Šumperk Místo poskytování: Šumperk
Předpokládaný dopad opatření	Opatření má dopad na osoby s kombinovaným postižením (PAS), kterým bude zajištěna odpovídající podpora terénní a pobytové formy odlehčovací služby v rozsahu základních činností daných její registrací. Rozvoj služby bude vyhovovat individuálně určeným potřebám osob. Tímto opatřením bude stávající síť sociálních služeb rozšířena a doplněna o další kapacity služby v lokalitě, kde dochází ke kumulaci osob s PAS. Kapacita pobytové formy služby bude navýšena o 5 lůžek.
Aktivity vedoucí k naplnění opatření	<ol style="list-style-type: none"> 1. Projednání předloženého záměru poskytovatele sociálních služeb vztahujícího se k aktualizaci stávající služby zařazené do sítě sociálních služeb v souladu se schválenými postupy pro aktualizaci sítě sociálních služeb OK 2. Při vyjádření pozitivního stanoviska OK aktualizace sítě sociálních služeb dle schválených změn
Rizika a ohrožení naplnění opatření	<ol style="list-style-type: none"> 1. Neprojevení zájmu poskytovatelů stávajících služeb o plnění cíle a opatření 2. Nesplnění kritérií dle Postupu pro aktualizaci sítě sociálních služeb OK vedoucí k neschválení žádosti poskytovatele 3. Nesplnění podmínek pro registraci rozvojových kapacit poskytovaných sociálních služeb 4. Nedostatek lidských zdrojů 5. Nedostatek finančních prostředků z veřejných zdrojů 6. Legislativní změny
Předpokládaní realizátoři a partneři opatření	Registrovaní poskytovatelé sociálních služeb zařazení v síti sociálních služeb OK pro dané cílové skupiny osob, kraj, obce
Časový harmonogram	2021–2023

Předpokládaná výše finančních nákladů na realizaci opatření	9 963 000 Kč
Předpokládané finanční zdroje	Veřejné zdroje, evropské zdroje a ostatní zdroje financování
Hodnotící indikátory výstupů a výsledků	<ul style="list-style-type: none"> – Zajištění rozvoje sociální služby v daném regionu – Aktualizace sítě sociálních služeb dle schválených změn
Kód opatření	2.4.2
Název opatření	Rozvoj stávající pobytové formy odlehčovací služby pro osoby s chronickým onemocněním, osoby s mentálním postižením, osoby s kombinovaným postižením a osoby s tělesným postižením v počtu 5,0 pracovních úvazků pracovníků v přímé péči působící v ORP Prostějov
Charakteristika opatření	Opatření směřuje k rozvoji pobytové formy odlehčovací služby pro osoby s chronickým onemocněním a osoby se mentálním postižením, osoby s kombinovaným postižením a osoby s tělesným postižením v ORP Prostějov navýšením počtu pracovníků v přímé péči.
Cílová skupina	Osoby s chronickým onemocněním Osoby s kombinovaným postižením Osoby s mentálním postižením Osoby s tělesným postižením
Druh služby	Odlehčovací služby (§ 44)
Forma služby	Pobytová
Vymezení územního dopadu opatření	ORP Prostějov Místo poskytování: Prostějov
Předpokládaný dopad opatření	Opatření má dopad na osoby s chronickým onemocněním, osoby se mentálním postižením, osoby s kombinovaným postižením a osoby s tělesným postižením, kterým bude zajištěna odpovídající podpora pobytové formy odlehčovací služby v rozsahu základních činností daných její registrací. Tímto opatřením bude stávající síť sociálních služeb rozšířena a doplněna o další kapacity služby (kapacita služby bude navýšena o 6 lůžek), jež pokryjí poptávku po službě od žadatelů žijících na území OK.
Aktivity vedoucí k naplnění opatření	<ol style="list-style-type: none"> 1. Projednání předloženého záměru poskytovatele sociálních služeb vztahujícího se k aktualizaci stávající služby zařazené do sítě sociálních služeb v souladu se schválenými postupy pro aktualizaci sítě sociálních služeb OK 2. Při vyjádření pozitivního stanoviska OK aktualizace sítě sociálních služeb dle schválených změn
Rizika a ohrožení naplnění opatření	<ol style="list-style-type: none"> 1. Neprojevení zájmu poskytovatelů stávajících služeb o plnění cíle a opatření 2. Nesplnění kritérií dle Postupu pro aktualizaci sítě sociálních služeb OK vedoucí k neschválení žádosti poskytovatele 3. Nesplnění podmínek pro registraci rozvojových kapacit poskytovaných sociálních služeb 4. Nedostatek lidských zdrojů 5. Nedostatek finančních prostředků z veřejných zdrojů 6. Legislativní změny

Předpokládaní realizátoři a partneri opatření	Registrovaní poskytovatelé sociálních služeb zařazení v síti sociálních služeb OK pro dané cílové skupiny osob, kraj, obce
Časový harmonogram	2021–2023
Předpokládaná výše finančních nákladů na realizaci opatření	3 321 000 Kč
Předpokládané finanční zdroje	Veřejné zdroje, evropské zdroje a ostatní zdroje financování
Hodnotící indikátory výstupů a výsledků	<ul style="list-style-type: none"> – Zajištění rozvoje sociální služby v daném regionu – Aktualizace sítě sociálních služeb dle schválených změn
Kód opatření	2.4.3
Název opatření	Rozvoj stávající odlehčovací služby spočívající v doplnění její pobytové formy pro osoby s chronickým onemocněním, osoby s chronickým duševním onemocněním, osoby s mentálním postižením, osoby s tělesným postižením a seniory v počtu 10,0 pracovních úvazků pracovníků v přímé péči působící v ORP Zábřeh
Charakteristika opatření	Opatření směřuje k zajištění pobytové formy odlehčovací služby. Služba bude určena osobám s chronickým onemocněním, osobám s chronickým duševním onemocněním, osobám s mentálním postižením, osobám s tělesným postižením a seniorům s odpovídajícím zajištěním kapacity 10 lůžek s požadovaným navýšením počtu pracovníků v přímé péči o 10,0 pracovních úvazků s místem poskytování v ORP Zábřeh.
Cílová skupina	Osoby s chronickým duševním onemocněním Osoby s chronickým onemocněním Osoby s mentálním postižením Osoby s tělesným postižením Senioři
Druh služby	Odlehčovací služby (§ 44)
Forma služby	Pobytová
Vymezení územního dopadu opatření	ORP Zábřeh, ORP Mohelnice Místo poskytování: Zábřeh
Předpokládaný dopad opatření	Opatření má dopad na osoby s chronickým onemocněním, osoby s chronickým duševním onemocněním, osoby s mentálním postižením, osoby s tělesným postižením a seniory, kterým bude zajištěna odpovídající podpora pobytové formy odlehčovací služby v rozsahu základních činností daných její registrací. Tímto opatřením bude stávající síť sociálních služeb doplněna o další formu služby (s kapacitou 10 lůžek) v lokalitě, kde není dostupná a bude odpovídat zjištěné poptávce po službě od žadatelů žijících v ORP Zábřeh a ORP Mohelnice.
Aktivity vedoucí k naplnění opatření	<ol style="list-style-type: none"> 1. Projednání předloženého záměru poskytovatele sociálních služeb vztahujícího se k aktualizaci stávající služby zařazené do sítě sociálních služeb v souladu se schválenými postupy pro aktualizaci sítě sociálních služeb OK 2. Při vyjádření pozitivního stanoviska OK aktualizace sítě sociálních služeb dle schválených změn
Rizika a ohrožení naplnění opatření	<ol style="list-style-type: none"> 1. Neprojevení zájmu poskytovatelů stávajících služeb o plnění cíle a opatření

	<ol style="list-style-type: none"> 2. Nesplnění kritérií dle Postupu pro aktualizaci sítě sociálních služeb OK vedoucí k neschválení žádosti poskytovatele 3. Nesplnění podmínek pro registraci rozvojových kapacit poskytovaných sociálních služeb 4. Nedostatek lidských zdrojů 5. Nedostatek finančních prostředků z veřejných zdrojů 6. Legislativní změny
Předpokládání realizátoři a partneři opatření	Registrovaní poskytovatelé sociálních služeb zařazení v síti sociálních služeb OK pro dané cílové skupiny osob, kraj, obce
Časový harmonogram	2021–2023
Předpokládaná výše finančních nákladů na realizaci opatření	6 642 000 Kč
Předpokládané finanční zdroje	Veřejné zdroje, evropské zdroje a ostatní zdroje financování
Hodnotící indikátory výstupů a výsledků	<ul style="list-style-type: none"> – Zajištění rozvoje sociální služby v daném regionu – Aktualizace sítě sociálních služeb dle schválených změn
Kód opatření	2.4.4
Název opatření	Zajištění ambulantní a terénní formy odlehčovací služby pro osoby s mentálním postižením v počtu 3,5 pracovního úvazku pracovníků v přímé péči působící v ORP Olomouc
Charakteristika opatření	Opatření směřuje ke vzniku ambulantní a terénní formy odlehčovací služby pro osoby s mentálním postižením v ORP Olomouc navýšením počtu pracovníků v přímé péči.
Cílová skupina	Osoby s mentálním postižením
Druh služby	Odlehčovací služby (§ 44)
Forma služby	Ambulantní, terénní
Vymezení územního dopadu opatření	ORP Olomouc
Předpokládaný dopad opatření	Opatření má dopad na osoby s mentálním postižením, kterým bude zajištěna odpovídající podpora ambulantní a terénní formy odlehčovací služby v rozsahu základních činností daných její registrací. Tímto opatřením bude zajištěna služba v ORP Olomouc v kapacitě ambulantní formy pro 6 uživatelů denně a terénní formy pro 8 uživatelů denně tak, aby byla pokryta zjištěná poptávka po službě. Vzniku služby bude předcházet částečná transformace stávající služby zařazené v síti sociálních služeb OK - SAS pro seniory a osoby se zdravotním postižením.
Aktivity vedoucí k naplnění opatření	<ol style="list-style-type: none"> 1. Projednání předloženého záměru poskytovatele sociálních služeb vztahujícího se k zařazení nové služby do sítě sociálních služeb v souladu se schválenými postupy pro aktualizaci sítě sociálních služeb OK 2. Při vyjádření pozitivního stanoviska OK aktualizace sítě sociálních služeb dle schválených změn
Rizika a ohrožení naplnění opatření	<ol style="list-style-type: none"> 1. Neprojevení zájmu poskytovatelů sociálních služeb o plnění cíle a opatření 2. Nesplnění kritérií dle Postupu pro aktualizaci sítě sociálních služeb OK vedoucí k neschválení žádosti poskytovatele

	<ul style="list-style-type: none"> 3. Nesplnění podmínek pro registraci rozvojových kapacit poskytovaných sociálních služeb 4. Nedostatek lidských zdrojů 5. Nedostatek finančních prostředků z veřejných zdrojů 6. Legislativní změny
Předpokládání realizátoři a partneři opatření	Registrovaní poskytovatelé sociálních služeb pro dané cílové skupiny osob, kraj, obce
Časový harmonogram	2021–2023
Předpokládaná výše finančních nákladů na realizaci opatření	2 324 700 Kč
Předpokládané finanční zdroje	Veřejné zdroje, evropské zdroje a ostatní zdroje financování
Hodnotící indikátory výstupů a výsledků	<ul style="list-style-type: none"> – Zajištění rozvoje sociální služby v daném regionu – Aktualizace sítě sociálních služeb dle schválených změn

Cíl 2.5	Podpora rozvoje služby denní stacionáře v OK
Kód opatření	2.5.1
Název opatření	Rozvoj stávající služby denní stacionáře pro osoby s tělesným, mentálním a kombinovaným postižením navýšením o 2,0 pracovní úvazky pracovníků v přímé péči působící v ORP Olomouc
Charakteristika opatření	Opatření směřuje k rozvoji služby denní stacionáře pro osoby s tělesným, mentálním a kombinovaným postižením v Olomouci navýšením počtu pracovníků v přímé péči.
Cílová skupina	Osoby s kombinovaným postižením Osoby s mentálním postižením Osoby s tělesným postižením
Druh služby	Denní stacionáře (§ 46)
Forma služby	Ambulantní
Vymezení územního dopadu opatření	ORP Olomouc Místo poskytování: Olomouc
Předpokládaný dopad opatření	Opatření směřuje k rozvoji stávající služby denní stacionáře pro osoby s tělesným, mentálním a kombinovaným postižením v Olomouci s požadovaným navýšením počtu pracovníků v přímé péči z důvodu zajištění poptávky po zvyšujícím se rozsahu poskytovaných sociálních služeb a umožnění dalšího přijímání žadatelů s kombinovaným postižením (osob s PAS) mladšího věku.
Aktivity vedoucí k naplnění opatření	<ul style="list-style-type: none"> 1. Projednání předloženého záměru poskytovatele sociálních služeb vztahujícího se k aktualizaci stávající služby zařazené do sítě sociálních služeb v souladu se schválenými postupy pro aktualizaci sítě sociálních služeb OK 2. Při vyjádření pozitivního stanoviska OK aktualizace sítě sociálních služeb dle schválených změn
Rizika a ohrožení naplnění opatření	<ul style="list-style-type: none"> 1. Neprojevení zájmu poskytovatelů stávajících služeb o plnění cíle a opatření 2. Nesplnění kritérií dle Postupu pro aktualizaci sítě sociálních služeb OK vedoucí k neschválení žádosti poskytovatele

	<ol style="list-style-type: none"> 3. Nesplnění podmínek pro registraci rozvojových kapacit poskytovaných sociálních služeb 4. Nedostatek lidských zdrojů 5. Nedostatek finančních prostředků z veřejných zdrojů 6. Legislativní změny
Předpokládání realizátoři a partneři opatření	Registrovaní poskytovatelé sociálních služeb zařazení v síti sociálních služeb OK pro dané cílové skupiny osob, kraj, obce
Časový harmonogram	2021–2023
Předpokládaná výše finančních nákladů na realizaci opatření	1 399 200 Kč
Předpokládané finanční zdroje	Veřejné zdroje, evropské zdroje a ostatní zdroje financování
Hodnotící indikátory výstupů a výsledků	<ul style="list-style-type: none"> – Zajištění rozvoje sociální služby v daném regionu – Aktualizace sítě sociálních služeb dle schválených změn

Cíl 2.6	Podpora rozvoje služby domovy pro osoby se zdravotním postižením v OK
Kód opatření	2.6.1
Název opatření	Zajištění služby domovy pro osoby se zdravotním postižením pro osoby s kombinovaným postižením (PAS s přidruženými poruchami chování) navýšením v počtu 11 lůžek v ORP Olomouc
Charakteristika opatření	Opatření směřuje k zajištění nové služby domovy pro osoby se zdravotním postižením pro osoby s kombinovaným postižením (PAS s přidruženými poruchami chování) s požadovaným navýšením počtu 11 lůžek v Olomouci.
Cílová skupina	Osoby s kombinovaným postižením
Druh služby	Domovy pro osoby se zdravotním postižením (§ 48)
Forma služby	Pobytová
Vymezení územního dopadu opatření	ORP Olomouc Místo poskytování: Olomouc
Předpokládaný dopad opatření	Opatření směřuje k zajištění nové služby domovy pro osoby se zdravotním postižením pro osoby s kombinovaným postižením (PAS s přidruženými poruchami chování) v Olomouci pro cílovou skupinu osob, pro kterou v OK nejsou vytvořeny odpovídající pobytové sociální služby, které by vyhovovaly individuálně určeným potřebám těchto osob.
Aktivity vedoucí k naplnění opatření	<ol style="list-style-type: none"> 1. Projednání předloženého záměru poskytovatele sociálních služeb vztahujícího se k zařazení nové služby do sítě sociálních služeb v souladu se schválenými postupy pro aktualizaci sítě sociálních služeb OK 2. Při vyjádření pozitivního stanoviska OK aktualizace sítě sociálních služeb dle schválených změn
Rizika a ohrožení naplnění opatření	<ol style="list-style-type: none"> 1. Neprojevení zájmu poskytovatelů sociálních služeb o plnění cíle a opatření 2. Nesplnění kritérií dle Postupu pro aktualizaci sítě sociálních služeb OK vedoucí k neschválení žádosti poskytovatele

	<ul style="list-style-type: none"> 3. Nesplnění podmínek pro registraci rozvojových kapacit poskytovaných sociálních služeb 4. Nedostatek lidských zdrojů 5. Nedostatek finančních prostředků z veřejných zdrojů 6. Legislativní změny
Předpokládání realizátoři a partneři opatření	Registrovaní poskytovatelé sociálních služeb pro dané cílové skupiny osob, kraj, obce
Časový harmonogram	2021–2023
Předpokládaná výše finančních nákladů na realizaci opatření	3 136 320 Kč
Předpokládané finanční zdroje	Veřejné zdroje, evropské zdroje a ostatní zdroje financování
Hodnotící indikátory výstupů a výsledků	<ul style="list-style-type: none"> – Zajištění rozvoje sociální služby v daném regionu – Aktualizace sítě sociálních služeb dle schválených změn

Cíl 2.7	Podpora rozvoje služby chráněného bydlení v OK
Kód opatření	2.7.1
Název opatření	Zajištění služby chráněného bydlení pro osoby s mentálním a kombinovaným postižením (PAS) v počtu 6 lůžek v ORP Jeseník
Charakteristika opatření	Opatření směřuje ke vzniku služby chráněné bydlení pro osoby s mentálním a kombinovaným postižením (PAS) s požadovaným navýšením počtu 6 lůžek v Jeseníku.
Cílová skupina	Osoby s kombinovaným postižením Osoby s mentálním postižením
Druh služby	Chráněné bydlení (§ 51)
Forma služby	Pobytová
Vymezení územního dopadu opatření	ORP Jeseník Místo poskytování: Jeseník
Předpokládaný dopad opatření	Opatření směřuje k zajištění nové služby chráněné bydlení pro osoby s mentálním a kombinovaným postižením (PAS) v ORP Jeseník s požadovaným navýšením počtu 6 lůžek tak, aby byla pokryta zjištěná poptávka po službě.
Aktivity vedoucí k naplnění opatření	<ul style="list-style-type: none"> 1. Projednání předloženého záměru poskytovatele sociálních služeb vztahujícího se k zařazení nové služby do sítě sociálních služeb v souladu se schválenými postupy pro aktualizaci sítě sociálních služeb OK 2. Při vyjádření pozitivního stanoviska OK aktualizace sítě sociálních služeb dle schválených změn
Rizika a ohrožení naplnění opatření	<ul style="list-style-type: none"> 1. Neprojevení zájmu poskytovatelů sociálních služeb o plnění cíle a opatření 2. Nesplnění kritérií dle Postupu pro aktualizaci sítě sociálních služeb OK vedoucí k neschválení žádosti poskytovatele 3. Nesplnění podmínek pro registraci rozvojových kapacit poskytovaných sociálních služeb 4. Nedostatek lidských zdrojů 5. Nedostatek finančních prostředků z veřejných zdrojů 6. Legislativní změny

Předpokládání realizátoři a partneri opatření	Registrovaní poskytovatelé sociálních služeb pro dané cílové skupiny osob, kraj, obce
Časový harmonogram	2021–2023
Předpokládaná výše finančních nákladů na realizaci opatření	1 008 000 Kč
Předpokládané finanční zdroje	Veřejné zdroje, evropské zdroje a ostatní zdroje financování
Hodnotící indikátory výstupů a výsledků	– Zajištění rozvoje sociální služby v daném regionu – Aktualizace sítě sociálních služeb dle schválených změn
Kód opatření	2.7.2
Název opatření	Rozvoj stávající služby chráněného bydlení pro osoby s mentálním a kombinovaným postižením (PAS) v počtu 1 lůžka v ORP Olomouc
Charakteristika opatření	Opatření směřuje k rozvoji stávající služby chráněné bydlení pro osoby s mentálním a kombinovaným postižením (PAS) v Olomouci s požadovaným navýšením počtu lůžek.
Cílová skupina	Osoby s kombinovaným postižením Osoby s mentálním postižením
Druh služby	Chráněné bydlení (§ 51)
Forma služby	Pobytová
Vymezení územního dopadu opatření	ORP Olomouc Místo poskytování: Olomouc
Předpokládaný dopad opatření	Opatření směřuje k rozvoji kapacity stávající služby chráněné bydlení pro osoby s mentálním a kombinovaným postižením (PAS) v Olomouci s požadovaným navýšením počtu lůžek. Tímto opatřením bude částečně pokryta zjištěná poptávka po službě.
Aktivity vedoucí k naplnění opatření	1. Projednání předloženého záměru poskytovatele sociálních služeb vztahujícího se k aktualizaci stávající služby zařazené do sítě sociálních služeb v souladu se schválenými postupy pro aktualizaci sítě sociálních služeb OK 2. Při vyjádření pozitivního stanoviska OK aktualizace sítě sociálních služeb dle schválených změn
Rizika a ohrožení naplnění opatření	1. Neprojevení zájmu poskytovatelů stávajících služeb o plnění cíle a opatření 2. Nesplnění kritérií dle Postupu pro aktualizaci sítě sociálních služeb OK vedoucí k neschválení žádosti poskytovatele 3. Nesplnění podmínek pro registraci rozvojových kapacit poskytovaných sociálních služeb 4. Nedostatek lidských zdrojů 5. Nedostatek finančních prostředků z veřejných zdrojů 6. Legislativní změny
Předpokládání realizátoři a partneri opatření	Registrovaní poskytovatelé sociálních služeb zařazení v síti sociálních služeb OK pro dané cílové skupiny osob, kraj, obce
Časový harmonogram	2021–2023
Předpokládaná výše finančních nákladů na realizaci opatření	168 000 Kč

Předpokládané finanční zdroje	Veřejné zdroje, evropské zdroje a ostatní zdroje financování
Hodnotící indikátory výstupů a výsledků	<ul style="list-style-type: none"> – Zajištění rozvoje sociální služby v daném regionu – Aktualizace sítě sociálních služeb dle schválených změn
Kód opatření	2.7.3
Název opatření	Zajištění služby chráněného bydlení pro osoby s mentálním postižením v počtu 12 lůžek v ORP Hranice
Charakteristika opatření	Opatření směřuje ke vzniku služby chráněné bydlení pro osoby s mentálním postižením s požadovaným navýšením počtu 12 lůžek v ORP Hranice.
Cílová skupina	Osoby s mentálním postižením
Druh služby	Chráněné bydlení (§ 51)
Forma služby	Pobytová
Vymezení územního dopadu opatření	ORP Hranice
Předpokládaný dopad opatření	Opatření směřuje k zajištění nové služby chráněné bydlení pro osoby s mentálním postižením s požadovaným navýšením počtu 12 lůžek v ORP Hranice. Tímto opatřením dojde k vytvoření návazné služby s menší mírou podpory pro osoby s mentálním postižením v dané lokalitě.
Aktivity vedoucí k naplnění opatření	<ol style="list-style-type: none"> 1. Projednání předloženého záměru poskytovatele sociálních služeb vztahujícího se k zařazení nové služby do sítě sociálních služeb v souladu se schválenými postupy pro aktualizaci sítě sociálních služeb OK 2. Při vyjádření pozitivního stanoviska OK aktualizace sítě sociálních služeb dle schválených změn
Rizika a ohrožení naplnění opatření	<ol style="list-style-type: none"> 1. Neprojevení zájmu poskytovatelů sociálních služeb o plnění cíle a opatření 2. Nesplnění kritérií dle Postupu pro aktualizaci sítě sociálních služeb OK vedoucí k neschválení žádosti poskytovatele 3. Nesplnění podmínek pro registraci rozvojových kapacit poskytovaných sociálních služeb 4. Nedostatek lidských zdrojů 5. Nedostatek finančních prostředků z veřejných zdrojů 6. Legislativní změny
Předpokládaní realizátoři a partneři opatření	Registrovaní poskytovatelé sociálních služeb pro dané cílové skupiny osob, kraj, obce
Časový harmonogram	2021–2023
Předpokládaná výše finančních nákladů na realizaci opatření	2 016 000 Kč
Předpokládané finanční zdroje	Veřejné zdroje, evropské zdroje a ostatní zdroje financování
Hodnotící indikátory výstupů a výsledků	<ul style="list-style-type: none"> – Zajištění rozvoje sociální služby v daném regionu – Aktualizace sítě sociálních služeb dle schválených změn

Kód opatření	2.7.4.
Název opatření	Rozvoj služby chráněného bydlení pro osoby s mentálním a kombinovaným postižením (přidružené fyzické a smyslové postižení) v počtu 12 lůžek v ORP Přerov
Charakteristika opatření	Opatření směřuje k dalšímu rozvoji služby chráněné bydlení pro osoby s mentálním a kombinovaným postižením (přidružené fyzické a smyslové postižení) s požadovaným navýšením počtu lůžek v ORP Přerov.
Vymezení územního dopadu opatření	ORP Přerov Místo poskytování: Kokory
Předpokládaný dopad opatření	Opatření směřuje k dalšímu rozvoji stávající služby chráněné bydlení pro osoby s mentálním a kombinovaným postižením (přidružené fyzické a smyslové postižení) s požadovaným navýšením počtu lůžek v obci Kokory. Tímto opatřením dojde k vytvoření návazné služby s menší mírou podpory pro osoby s mentálním a kombinovaným postižením v dané lokalitě.
Aktivity vedoucí k naplnění opatření	<ol style="list-style-type: none"> 1. Projednání předloženého záměru poskytovatele sociálních služeb vztahujícího se k aktualizaci stávající služby zařazené do sítě sociálních služeb v souladu se schválenými postupy pro aktualizaci sítě sociálních služeb OK 2. Při vyjádření pozitivního stanoviska OK aktualizace sítě sociálních služeb dle schválených změn
Rizika a ohrožení naplnění opatření	<ol style="list-style-type: none"> 1. Neprojevení zájmu poskytovatelů stávajících služeb o plnění cíle a opatření 2. Nesplnění kritérií dle Postupu pro aktualizaci sítě sociálních služeb OK vedoucí k neschválení žádosti poskytovatele 3. Nesplnění podmínek pro registraci rozvojových kapacit poskytovaných sociálních služeb 4. Nedostatek lidských zdrojů 5. Nedostatek finančních prostředků z veřejných zdrojů 6. Legislativní změny
Předpokládaní realizátoři a partneři opatření	Registrovaní poskytovatelé sociálních služeb zařazení v síti sociálních služeb OK pro dané cílové skupiny osob, kraj, obce
Časový harmonogram	2021–2023
Předpokládaná výše finančních nákladů na realizaci opatření	2 016 000 Kč
Předpokládané finanční zdroje	Veřejné zdroje, evropské zdroje a ostatní zdroje financování
Hodnotící indikátory výstupů a výsledků	<ul style="list-style-type: none"> – Zajištění rozvoje sociální služby v daném regionu – Aktualizace sítě sociálních služeb dle schválených změn

Cíl 2.8	Podpora rozvoje služby rané péče zaměřené na potřeby osob se zdravotním postižením v OK
Kód opatření	2.8.1
Název opatření	Rozvoj stávající ambulantní a terénní formy služby rané péče pro osoby s kombinovaným postižením (PAS) navýšením o 2,0 pracovní úvazky pracovníků v přímé péči působící na území OK

Charakteristika opatření	Opatření směřuje k rozvoji terénní, popřípadě ambulantní formy služby rané péče pro osoby s kombinovaným postižením (PAS) s nízkou, středně i vysoce funkční formou autismu navýšením počtu pracovníků v přímé péči o 2,0 pracovní úvazky pro působnost služby na území OK.
Cílová skupina	Osoby s kombinovaným postižením
Druh služby	Raná péče (§ 64)
Forma služby	Ambulantní, terénní
Vymezení územního dopadu opatření	OK
Předpokládaný dopad opatření	Opatření směřuje k rozvoji kapacity terénní, popřípadě ambulantní formy služby rané péče pro osoby s kombinovaným postižením (PAS) s požadovaným navýšením pracovníků v přímé péči pro působnost služby na území OK, jež zajistí pokrytí zjištěné poptávky po službě (kapacita vedoucí k zajištění služby pro dalších 30 rodin s dítětem/děti s kombinovaným postižením, přičemž okamžitá kapacita ambulantní formy služby bude po navýšení nastavena na 2 uživatele a terénní formy služby na 7 uživatelů). Toto personální obsazení služby umožní službě pracovat s rodinou s dítětem/děti minimálně v intervalu 1x za 14 dní.
Aktivity vedoucí k naplnění opatření	<ol style="list-style-type: none"> 1. Projednání předloženého záměru poskytovatele sociálních služeb vztahujícího se k aktualizaci stávající služby zařazené do sítě sociálních služeb v souladu se schválenými postupy pro aktualizaci sítě sociálních služeb OK 2. Při vyjádření pozitivního stanoviska OK aktualizace sítě sociálních služeb dle schválených změn
Rizika a ohrožení naplnění opatření	<ol style="list-style-type: none"> 1. Neprojevení zájmu poskytovatelů stávajících služeb o plnění cíle a opatření 2. Nesplnění kritérií dle Postupu pro aktualizaci sítě sociálních služeb OK vedoucí k neschválení žádosti poskytovatele 3. Nesplnění podmínek pro registraci rozvojových kapacit poskytovaných sociálních služeb 4. Nedostatek lidských zdrojů 5. Nedostatek finančních prostředků z veřejných zdrojů 6. Legislativní změny
Předpokládaní realizátoři a partneři opatření	Registrovaní poskytovatelé sociálních služeb zařazení v síti sociálních služeb OK pro dané cílové skupiny osob, kraj, obce
Časový harmonogram	2021–2023
Předpokládaná výše finančních nákladů na realizaci opatření	1 912 560 Kč
Předpokládané finanční zdroje	Veřejné zdroje, evropské zdroje a ostatní zdroje financování
Hodnotící indikátory výstupů a výsledků	<ul style="list-style-type: none"> – Zajištění rozvoje sociální služby v daném regionu – Aktualizace sítě sociálních služeb dle schválených změn
Kód opatření	2.8.2
Název opatření	Rozvoj stávající terénní formy služby rané péče pro osoby s tělesným, mentálním a kombinovaným postižením

	navýšením o 2,0 pracovní úvazky pracovníků v přímé péči působící na území OK
Charakteristika opatření	Opatření směřuje k rozvoji terénní formy služby rané péče pro osoby s tělesným, mentálním a kombinovaným postižením navýšením počtu pracovníků v přímé péči o 2,0 pracovní úvazky pro působnost služby na území OK.
Cílová skupina	Osoby s kombinovaným postižením Osoby s mentálním postižením Osoby s tělesným postižením
Druh služby	Raná péče (§ 64)
Forma služby	Terénní
Vymezení územního dopadu opatření	OK
Předpokládaný dopad opatření	Opatření směřuje k rozvoji kapacity terénní formy služby raná péče pro osoby s tělesným, mentálním a kombinovaným postižením s požadovaným navýšením počtu pracovníků v přímé péči vedoucích k řešení situací pokrytí zjištěné poptávky po službě (kapacita vedoucí k zajištění služby pro dalších 30 rodin s dítětem/děťmi) na území OK.
Aktivity vedoucí k naplnění opatření	1. Projednání předloženého záměru poskytovatele sociálních služeb vztahujícího se k aktualizaci stávající služby zařazené do sítě sociálních služeb v souladu se schválenými postupy pro aktualizaci sítě sociálních služeb OK 2. Při vyjádření pozitivního stanoviska OK aktualizace sítě sociálních služeb dle schválených změn
Rizika a ohrožení naplnění opatření	1. Neprojevení zájmu poskytovatelů stávajících služeb o plnění cíle a opatření 2. Nesplnění kritérií dle Postupu pro aktualizaci sítě sociálních služeb OK vedoucí k neschválení žádosti poskytovatele 3. Nesplnění podmínek pro registraci rozvojových kapacit poskytovaných sociálních služeb 4. Nedostatek lidských zdrojů 5. Nedostatek finančních prostředků z veřejných zdrojů 6. Legislativní změny
Předpokládaní realizátoři a partneři opatření	Registrovaní poskytovatelé sociálních služeb zařazení v síti sociálních služeb OK pro dané cílové skupiny osob, kraj, obce
Časový harmonogram	2021–2023
Předpokládaná výše finančních nákladů na realizaci opatření	1 912 560 Kč
Předpokládané finanční zdroje	Veřejné zdroje, evropské zdroje a ostatní zdroje financování
Hodnotící indikátory výstupů a výsledků	– Zajištění rozvoje sociální služby v daném regionu – Aktualizace sítě sociálních služeb dle schválených změn

Cíl 2.9	Podpora rozvoje tlumočnické služby v OK
Kód opatření	2.9.1
Název opatření	Rozvoj stávající terénní, popřípadě ambulantní formy tlumočnické služby pro osoby se sluchovým postižením

	navýšením o 0,5 pracovního úvazku pracovníků v přímé péči působící na území OK
Charakteristika opatření	Opatření směřuje k rozvoji terénní, popřípadě ambulantní formy tlumočnické služby pro osoby se sluchovým postižením navýšením počtu o 0,5 pracovního úvazku pracovníků v přímé péči působící na území OK.
Cílová skupina	Osoby se sluchovým postižením
Druh služby	Tlumočnické služby (§ 56)
Forma služby	Ambulantní, terénní
Vymezení územního dopadu opatření	OK
Předpokládaný dopad opatření	Opatření směřuje k rozvoji kapacity terénní, popřípadě ambulantní formy tlumočnické služby pro osoby se sluchovým postižením na území OK, především v ORP Šumperk a ORP Jeseník s požadovaným navýšením počtu pracovníků v přímé péči vedoucím k řešení situací pokrytí zjištěné poptávky po službě. Denní kapacita služby bude po navýšení stanovena na 2 uživatele
Aktivity vedoucí k naplnění opatření	<ol style="list-style-type: none"> 1. Projednání předloženého záměru poskytovatele sociálních služeb vztahujícího se k aktualizaci stávající služby zařazené do sítě sociálních služeb v souladu se schválenými postupy pro aktualizaci sítě sociálních služeb OK 2. Při vyjádření pozitivního stanoviska OK aktualizace sítě sociálních služeb dle schválených změn
Rizika a ohrožení naplnění opatření	<ol style="list-style-type: none"> 1. Neprojevení zájmu poskytovatelů stávajících služeb o plnění cíle a opatření 2. Nesplnění kritérií dle Postupu pro aktualizaci sítě sociálních služeb OK vedoucí k neschválení žádosti poskytovatele 3. Nesplnění podmínek pro registraci rozvojových kapacit poskytovaných sociálních služeb 4. Nedostatek lidských zdrojů 5. Nedostatek finančních prostředků z veřejných zdrojů 6. Legislativní změny
Předpokládaní realizátoři a partneři opatření	Registrovaní poskytovatelé sociálních služeb zařazení v síti sociálních služeb OK pro dané cílové skupiny osob, kraj, obce
Časový harmonogram	2021–2023
Předpokládaná výše finančních nákladů na realizaci opatření	343 200 Kč
Předpokládané finanční zdroje	Veřejné zdroje, evropské zdroje a ostatní zdroje financování
Hodnotící indikátory výstupů a výsledků	<ul style="list-style-type: none"> – Zajištění rozvoje sociální služby v daném regionu – Aktualizace sítě sociálních služeb dle schválených změn

Cíl 2.10	Podpora rozvoje služby sociálně terapeutické dílny v OK
Kód opatření	2.10.1
Název opatření	Zajištění služby sociálně terapeutické dílny pro osoby s tělesným a mentálním postižením (PAS) v počtu 3,0 pracovních úvazků pracovníků v přímé péči v ORP Olomouc

Charakteristika opatření	Opatření směřuje ke vzniku nové služby sociálně terapeutické dílny pro osoby s mentálním a tělesným postižením v Olomouci zajištěním počtu pracovníků v přímé péči.
Cílová skupina	Osoby s mentálním postižením Osoby s tělesným postižením
Druh služby	Sociálně terapeutické dílny (§ 56)
Forma služby	Ambulantní
Vymezení územního dopadu opatření	ORP Olomouc
Předpokládaný dopad opatření	Opatření má dopad na osoby s mentálním a tělesným postižením, kterým bude zajištěna odpovídající podpora služby sociálně terapeutické dílny v rozsahu základních činností daných registrací služby. Tímto opatřením bude vytvořena kapacita služby pro 10 uživatelů denně v Olomouci, čímž dojde k pokrytí zjištěné poptávky po službě.
Aktivity vedoucí k naplnění opatření	<ol style="list-style-type: none"> 1. Projednání předloženého záměru poskytovatele sociálních služeb vztahujícího se k zařazení nové služby do sítě sociálních služeb v souladu se schválenými postupy pro aktualizaci sítě sociálních služeb OK 2. Při vyjádření pozitivního stanoviska OK aktualizace sítě sociálních služeb dle schválených změn
Rizika a ohrožení naplnění opatření	<ol style="list-style-type: none"> 1. Neprojevení zájmu poskytovatelů sociálních služeb o plnění cíle a opatření 2. Nesplnění kritérií dle Postupu pro aktualizaci sítě sociálních služeb OK vedoucí k neschválení žádosti poskytovatele 3. Nesplnění podmínek pro registraci rozvojových kapacit poskytovaných sociálních služeb 4. Nedostatek lidských zdrojů 5. Nedostatek finančních prostředků z veřejných zdrojů 6. Legislativní změny
Předpokládání realizátoři a partneři opatření	Registrovaní poskytovatelé sociálních služeb pro dané cílové skupiny osob, kraj, obce
Časový harmonogram	2021–2023
Předpokládaná výše finančních nákladů na realizaci opatření	2 386 800 Kč
Předpokládané finanční zdroje	Veřejné zdroje, evropské zdroje a ostatní zdroje financování
Hodnotící indikátory výstupů a výsledků	<ul style="list-style-type: none"> – Zajištění rozvoje sociální služby v daném regionu – Aktualizace sítě sociálních služeb dle schválených změn

Cíl 2.11	Podpora rozvoje služby sociální rehabilitace v OK
Kód opatření	2.11.1
Název opatření	Rozvoj stávající ambulantní a terénní formy služby sociální rehabilitace pro osoby s kombinovaným postižením (PAS) navýšením o 1,0 pracovní úvazek pracovníků v přímé péči působící v ORP Šumperk

Charakteristika opatření	Opatření směřuje k rozvoji ambulantní a terénní formy služby sociální rehabilitace pro osoby s kombinovaným postižením (PAS) v ORP Šumperk zajištěním počtu pracovníků v přímé péči.
Cílová skupina	Osoby s kombinovaným postižením
Druh služby	Sociální rehabilitace (§ 70)
Forma služby	Ambulantní, terénní
Vymezení územního dopadu opatření	ORP Šumperk
Předpokládaný dopad opatření	Opatření má dopad na osoby s kombinovaným postižením (PAS – nízko a středně funkční formou autismu), kterým bude zajištěna odpovídající podpora ambulantní a terénní formy služby sociální rehabilitace v rozsahu základních činností daných její registrací. Rozvoj služby bude zaměřen na individuální sociální práci s osobou. Tímto opatřením bude stávající síť sociálních služeb zajištěna v kapacitě ambulantní formy služby na 8 uživatelů denně a terénní formy služby na 4 uživatele denně.
Aktivity vedoucí k naplnění opatření	<ol style="list-style-type: none"> 1. Projednání předloženého záměru poskytovatele sociálních služeb vztahujícího se k aktualizaci stávající služby zařazené do sítě sociálních služeb v souladu se schválenými postupy pro aktualizaci sítě sociálních služeb OK 2. Při vyjádření pozitivního stanoviska OK aktualizace sítě sociálních služeb dle schválených změn
Rizika a ohrožení naplnění opatření	<ol style="list-style-type: none"> 1. Neprojevení zájmu poskytovatelů stávajících služeb o plnění cíle a opatření 2. Nesplnění kritérií dle Postupu pro aktualizaci sítě sociálních služeb OK vedoucí k neschválení žádosti poskytovatele 3. Nesplnění podmínek pro registraci rozvojových kapacit poskytovaných sociálních služeb 4. Nedostatek lidských zdrojů 5. Nedostatek finančních prostředků z veřejných zdrojů 6. Legislativní změny
Předpokládaní realizátoři a partneři opatření	Registrovaní poskytovatelé sociálních služeb zařazení v síti sociálních služeb OK pro dané cílové skupiny osob, obce, kraj
Časový harmonogram	2021–2023
Předpokládaná výše finančních nákladů na realizaci opatření	772 200 Kč
Předpokládané finanční zdroje	Veřejné zdroje, evropské zdroje a ostatní zdroje financování
Hodnotící indikátory výstupů a výsledků	<ul style="list-style-type: none"> – Zajištění rozvoje sociální služby v daném regionu – Aktualizace sítě sociálních služeb dle schválených změn
Kód opatření	2.11.2.
Název opatření	Rozvoj stávající ambulantní a terénní formy služby sociální rehabilitace pro osoby s chronickým duševním onemocněním navýšením o 1,0 pracovní úvazek pracovníků v přímé péči působící v ORP Zábřeh a v ORP Mohelnice
Charakteristika opatření	Opatření směřuje k udržení síťové kapacity ambulantní a terénní formy služby sociální rehabilitace pro osoby s chronickým duševním onemocněním v ORP Zábřeh a ORP Mohelnice

	zajištěním počtu pracovníků v přímé péči, které do 31. 12. 2020 jsou financovány z projektu MAS.
Cílová skupina	Osoby s chronickým duševním onemocněním
Druh služby	Sociální rehabilitace (§ 70)
Forma služby	Ambulantní, terénní
Vymezení územního dopadu opatření	ORP Zábřeh, ORP Mohelnice
Předpokládaný dopad opatření	Opatření má dopad na osoby s chronickým duševním onemocněním, kterým bude zajištěna odpovídající podpora ambulantní a terénní formy služby sociální rehabilitace v rozsahu základních činností daných její registrací. Tímto opatřením bude stávající síť sociálních služeb doplněna o kapacity služby, které do roku 2021 byly financovány z projektu přes MAS v ORP Zábřeh a ORP Mohelnice.
Aktivity vedoucí k naplnění opatření	<ol style="list-style-type: none"> 1. Projednání předloženého záměru poskytovatele sociálních služeb vztahujícího se k aktualizaci stávající služby zařazené do sítě sociálních služeb v souladu se schválenými postupy pro aktualizaci sítě sociálních služeb OK 2. Při vyjádření pozitivního stanoviska OK aktualizace sítě sociálních služeb dle schválených změn
Rizika a ohrožení naplnění opatření	<ol style="list-style-type: none"> 1. Neprojevení zájmu poskytovatelů stávajících služeb o plnění cíle a opatření 2. Nesplnění kritérií dle Postupu pro aktualizaci sítě sociálních služeb OK vedoucí k neschválení žádosti poskytovatele 3. Nesplnění podmínek pro registraci rozvojových kapacit poskytovaných sociálních služeb 4. Nedostatek lidských zdrojů 5. Nedostatek finančních prostředků z veřejných zdrojů 6. Legislativní změny
Předpokládání realizátoři a partneři opatření	Registrovaní poskytovatelé sociálních služeb zařazení v síti sociálních služeb OK pro dané cílové skupiny osob, obce, kraj
Časový harmonogram	2021
Předpokládaná výše finančních nákladů na realizaci opatření	772 200 Kč
Předpokládané finanční zdroje	Veřejné zdroje, evropské zdroje a ostatní zdroje financování
Hodnotící indikátory výstupů a výsledků	<ul style="list-style-type: none"> – Zajištění rozvoje sociální služby v daném regionu – Aktualizace sítě sociálních služeb dle schválených změn
Kód opatření	2.11.3.
Název opatření	Zajištění ambulantní a terénní formy služby sociální rehabilitace pro osoby s chronickým duševním onemocněním v počtu 7,0 pracovních úvazků pracovníků v přímé péči působící v ORP Olomouc, ORP Litovel, ORP Šternberk, ORP Prostějov
Charakteristika opatření	Opatření směřuje k zajištění nové ambulantní a terénní formy služby sociální rehabilitace pro osoby s chronickým duševním onemocněním v ORP Olomouc, ORP Litovel, ORP Šternberk, ORP Prostějov navýšením počtu pracovníků v přímé péči. Opatření je

	definováno v souvislosti s probíhající Reformou psychiatrické péče.
Cílová skupina	Osoby s chronickým duševním onemocněním
Druh služby	Sociální rehabilitace (§ 70)
Forma služby	Ambulantní, terénní
Vymezení územního dopadu opatření	ORP Olomouc, ORP Litovel, ORP Šternberk, ORP Prostějov
Předpokládaný dopad opatření	<p>Opatření má dopad na osoby s chronickým duševním onemocněním, kterým bude zajištěna odpovídající podpora ambulantní a terénní formy služby sociální rehabilitace v rozsahu základních činností daných její registrací. Jedná se o zařazení síťové kapacity služby a její navýšení na požadovaný stav, který byl financován z projektu ESF.</p> <p>Tímto opatřením bude stávající síť sociálních služeb nastavena na kapacity ambulantní formy služby na 10 uživatelů denně a terénní formy na 6 uživatelů denně. Opatření odpovídá poptávce po službě v ORP Olomouc, ORP Litovel, ORP Šternberk, ORP Prostějov, která vzniká v souvislosti s procesy probíhající reformy psychiatrické péče.</p>
Aktivity vedoucí k naplnění opatření	<ol style="list-style-type: none"> 1. Projednání předloženého záměru poskytovatele sociálních služeb vztahujícího se k zařazení nové služby do sítě sociálních služeb v souladu se schválenými postupy pro aktualizaci sítě sociálních služeb OK 2. Při vyjádření pozitivního stanoviska OK aktualizace sítě sociálních služeb dle schválených změn
Rizika a ohrožení naplnění opatření	<ol style="list-style-type: none"> 1. Neprojevení zájmu poskytovatelů sociálních služeb o plnění cíle a opatření 2. Nesplnění kritérií dle Postupu pro aktualizaci sítě sociálních služeb OK vedoucí k neschválení žádosti poskytovatele 3. Nesplnění podmínek pro registraci rozvojových kapacit poskytovaných sociálních služeb 4. Nedostatek lidských zdrojů 5. Nedostatek finančních prostředků z veřejných zdrojů 6. Legislativní změny
Předpokládaní realizátoři a partneři opatření	Registrovaní poskytovatelé sociálních služeb pro dané cílové skupiny osob, obce, kraj
Časový harmonogram	2021–2023
Předpokládaná výše finančních nákladů na realizaci opatření	5 405 400 Kč
Předpokládané finanční zdroje	Veřejné zdroje, evropské zdroje a ostatní zdroje financování
Hodnotící indikátory výstupů a výsledků	<ul style="list-style-type: none"> – Zajištění rozvoje sociální služby v daném regionu – Aktualizace sítě sociálních služeb dle schválených změn
Kód opatření	2.11.4.
Název opatření	Rozvoj stávající ambulantní a terénní formy služby sociální rehabilitace pro osoby s kombinovaným postižením (PAS) navýšením o 6,0 pracovních úvazků pracovníků v přímé péči působící v ORP Olomouc

Charakteristika opatření	Opatření směřuje k rozvoji ambulantní a terénní formy služby sociální rehabilitace pro osoby s kombinovaným postižením (PAS s nízkou, středně i vysoce funkční formou autismu) v ORP Olomouc s požadovaným navýšením počtu pracovníků v přímé péči.
Cílová skupina	Osoby s kombinovaným postižením
Druh služby	Sociální rehabilitace (§ 70)
Forma služby	Ambulantní, terénní
Vymezení územního dopadu opatření	ORP Olomouc
Předpokládaný dopad opatření	Opatření má dopad na osoby s kombinovaným postižením (PAS), kterým bude zajištěna odpovídající podpora ambulantní a terénní formy služby sociální rehabilitace v rozsahu základních činností daných její registrací. Rozvoj služby bude určen klientům s nízkou, středně i vysoce funkční formou autismu. Tímto opatřením bude stávající síť sociálních služeb rozšířena a doplněna o další kapacity služby v lokalitě, kde dochází ke kumulaci osob s PAS. Kapacita ambulantní formy bude stanovena na 25 uživatelů denně (10 uživatelů v individuální formě a 15 uživatelů ve skupinové formě) a terénní formy bude nastavena na 6 uživatelů denně (okamžitá kapacita 3 uživatelé).
Aktivity vedoucí k naplnění opatření	<ol style="list-style-type: none"> 1. Projednání předloženého záměru poskytovatele sociálních služeb vztahujícího se k aktualizaci stávající služby zařazené do sítě sociálních služeb v souladu se schválenými postupy pro aktualizaci sítě sociálních služeb OK 2. Při vyjádření pozitivního stanoviska OK aktualizace sítě sociálních služeb dle schválených změn
Rizika a ohrožení naplnění opatření	<ol style="list-style-type: none"> 1. Neprojevení zájmu poskytovatelů stávajících služeb o plnění cíle a opatření 2. Nesplnění kritérií dle Postupu pro aktualizaci sítě sociálních služeb OK vedoucí k neschválení žádosti poskytovatele 3. Nesplnění podmínek pro registraci rozvojových kapacit poskytovaných sociálních služeb 4. Nedostatek lidských zdrojů 5. Nedostatek finančních prostředků z veřejných zdrojů 6. Legislativní změny
Předpokládání realizátoři a partneři opatření	Registrovaní poskytovatelé sociálních služeb zařazení v síti sociálních služeb OK pro dané cílové skupiny osob, kraj, obce
Časový harmonogram	2021–2023
Předpokládaná výše finančních nákladů na realizaci opatření	4 633 200 Kč
Předpokládané finanční zdroje	Veřejné zdroje, evropské zdroje a ostatní zdroje financování
Hodnotící indikátory výstupů a výsledků	<ul style="list-style-type: none"> – Zajištění rozvoje sociální služby v daném regionu – Aktualizace sítě sociálních služeb dle schválených změn
Kód opatření	2.11.5.
Název opatření	Rozvoj stávající ambulantní a terénní formy služby sociální rehabilitace pro osoby s chronickým duševním onemocněním

	navýšením o 4,0 pracovní úvazky pracovníků v přímé péči působící v ORP Jeseník a ORP Šumperk
Charakteristika opatření	Opatření směřuje k rozvoji především terénní, popřípadě ambulantní formy služby sociální rehabilitace pro osoby s chronickým duševním onemocněním v ORP Jeseník a ORP Šumperk zajištěním odpovídajícího počtu pracovníků v přímé péči.
Cílová skupina	Osoby s chronickým duševním onemocněním
Druh služby	Sociální rehabilitace (§ 70)
Forma služby	Ambulantní, terénní
Vymezení územního dopadu opatření	ORP Jeseník, ORP Šumperk
Předpokládaný dopad opatření	Opatření má dopad na osoby s chronickým duševním onemocněním, kterým bude zajištěna odpovídající podpora terénní, popřípadě ambulantní formy služby sociální rehabilitace v rozsahu základních činností daných její registrací. Rozvoj služby souvisí s procesy probíhající reformy psychiatrické péče a bude odpovídat zjištěné potřebnosti po službách v ORP Jeseník a ORP Šumperk. Současně budou rozvojem služby řešeny i krizové stavy osob s chronickým duševním onemocněním.
Aktivity vedoucí k naplnění opatření	<ol style="list-style-type: none"> 1. Projednání předloženého záměru poskytovatele sociálních služeb vztahujícího se k aktualizaci stávající služby zařazené do sítě sociálních služeb v souladu se schválenými postupy pro aktualizaci sítě sociálních služeb OK 2. Při vyjádření pozitivního stanoviska OK aktualizace sítě sociálních služeb dle schválených změn
Rizika a ohrožení naplnění opatření	<ol style="list-style-type: none"> 1. Neprojevení zájmu poskytovatelů stávajících služeb o plnění cíle a opatření 2. Nesplnění kritérií dle Postupu pro aktualizaci sítě sociálních služeb OK vedoucí k neschválení žádosti poskytovatele 3. Nesplnění podmínek pro registraci rozvojových kapacit poskytovaných sociálních služeb 4. Nedostatek lidských zdrojů 5. Nedostatek finančních prostředků z veřejných zdrojů 6. Legislativní změny
Předpokládaní realizátoři a partneři opatření	Registrovaní poskytovatelé sociálních služeb zařazení v síti sociálních služeb OK pro dané cílové skupiny osob, kraj, obce
Časový harmonogram	2021–2023
Předpokládaná výše finančních nákladů na realizaci opatření	3 088 800 Kč
Předpokládané finanční zdroje	Veřejné zdroje, evropské zdroje a ostatní zdroje financování
Hodnotící indikátory výstupů a výsledků	<ul style="list-style-type: none"> – Zajištění rozvoje sociální služby v daném regionu – Aktualizace sítě sociálních služeb dle schválených změn
Cíl 2.12	Reprofilizace stávajících lůžek zařazených v síti sociálních služeb u služeb domovy pro osoby se zdravotním postižením
Kód opatření	2.12.1

Název opatření	Částečná reprofilizace stávajících domovů pro osoby se zdravotním postižením určených osobám s mentálním a kombinovaným postižením související s vnitřním oddělením odpovídající části kapacit těchto služeb tak, aby nastavení služby v této kapacitě odpovídalo specifickým potřebám osob z vymezených cílových skupin, které vyžadují specifickou úpravu prostředí či nastavení služeb
Charakteristika opatření	Opatření směřuje k částečné reprofilizaci domovů pro osoby se zdravotním postižením určených osobám s mentálním a kombinovaným postižením v OK, v nichž dojde k oddělení odpovídající části kapacit služeb tak, aby nastavení služby v dané kapacitě odpovídalo specifickým potřebám stávajících, popřípadě nových uživatelů služeb se specifickými potřebami vyplývajícími s různých druhů přidružených zdravotních stavů.
Cílová skupina	Osoby s kombinovaným postižením Osoby s mentálním postižením
Druh služby	Domovy pro osoby se zdravotním postižením (§ 48)
Forma služby	Pobytová
Vymezení územního dopadu opatření	OK
Předpokládaný dopad opatření	Opatření má dopad na přesun a vnitřní úpravu kapacit stávajících domovů pro osoby se zdravotním postižením v OK tak, aby v rámci těchto služeb vznikaly oddělené kapacity služeb pro osoby s určitými specifiky vyplývajícími z přidružených zdravotních stavů.
Aktivity vedoucí k naplnění opatření	<ol style="list-style-type: none"> 1. Projednání předloženého záměru poskytovatele sociálních služeb vztahujícího se k aktualizaci stávající služby zařazené do sítě sociálních služeb v souladu se schválenými postupy pro aktualizaci sítě sociálních služeb OK 2. Při vyjádření pozitivního stanoviska OK aktualizace sítě sociálních služeb dle schválených změn
Rizika a ohrožení naplnění opatření	<ol style="list-style-type: none"> 1. Neprojevení zájmu poskytovatelů stávajících služeb o plnění cíle a opatření 2. Nesplnění kritérií dle Postupu pro aktualizaci sítě sociálních služeb OK vedoucí k neschválení žádosti poskytovatele 3. Nesplnění podmínek pro registraci rozvojových kapacit poskytovaných sociálních služeb 4. Nedostatek lidských zdrojů 5. Nedostatek finančních prostředků z veřejných zdrojů 6. Legislativní změny
Předpokládaní realizátoři a partneři opatření	Registrovaní poskytovatelé sociálních služeb zařazení v síti sociálních služeb OK pro dané cílové skupiny osob, kraj, obce
Časový harmonogram	2021–2023
Předpokládaná výše finančních nákladů na realizaci opatření	Náklady na realizaci opatření nelze vyčíslit.
Předpokládané finanční zdroje	Veřejné zdroje, evropské zdroje a ostatní zdroje financování
Hodnotící indikátory výstupů a výsledků	<ul style="list-style-type: none"> – Zajištění rozvoje sociální služby v daném regionu – Aktualizace sítě sociálních služeb dle schválených změn

Cíl 2.13	Transformace, deinstitucionalizace a humanizace služeb sociální péče pro osoby se zdravotním postižením
Kód opatření	2.13.1
Název opatření	Transformace a deinstitucionalizace sociálních služeb u poskytovatele Nové Zámky – poskytovatel sociálních služeb, p.o., kdy se stávající kapacity služby domovy pro osoby se zdravotním postižením v počtu 60 lůžek transformují do služby domovy pro osoby se zdravotním postižením komunitního typu
Charakteristika opatření	Opatření směřuje k transformaci a deinstitucionalizaci služby domovy pro osoby se zdravotním postižením poskytovatele Nové Zámky - poskytovatel sociálních služeb, p.o., které jsou určeny osobám s mentálním postižením.
Cílová skupina	Osoby s mentálním postižením
Druh služby	Domovy pro osoby se zdravotním postižením (§ 48)
Forma služby	Pobytová
Vymezení územního dopadu opatření	ORP Olomouc, ORP Litovel, ORP Zábřeh Místo poskytování: Náměšť na Hané Místo poskytování: Litovel Místo poskytování: Zábřeh
Předpokládaný dopad opatření	Opatření má dopad na osoby s mentálním postižením, které jsou uživateli služeb organizace Nové Zámky – poskytovatel sociálních služeb, p.o., jež vlivem transformace těchto služeb postupně přechází do pobytových služeb komunitního typu v rámci druhu služby domovy pro osoby se zdravotním postižením v počtu 60 lůžek Náměšť na Hané – 12 lůžek, Litovel (Rybniček) – 18 lůžek, Zábřeh – 30 lůžek).
Aktivity vedoucí k naplnění opatření	1. Projednání předloženého záměru poskytovatele sociálních služeb vztahujícího se k aktualizaci stávající služby zařazené do sítě sociálních služeb v souladu se schválenými postupy pro aktualizaci sítě sociálních služeb OK 2. Při vyjádření pozitivního stanoviska OK aktualizace sítě sociálních služeb dle schválených změn
Rizika a ohrožení naplnění opatření	1. Neprojevení zájmu poskytovatelů stávajících služeb o plnění cíle a opatření 2. Nesplnění kritérií dle Postupu pro aktualizaci sítě sociálních služeb OK vedoucí k neschválení žádosti poskytovatele 3. Nesplnění podmínek pro registraci rozvojových kapacit poskytovaných sociálních služeb 4. Nedostatek lidských zdrojů 5. Nedostatek finančních prostředků z veřejných zdrojů 6. Legislativní změny
Předpokládání realizátoři a partneři opatření	Nové Zámky – poskytovatel sociálních služeb, p.o., kraj, obce
Časový harmonogram	2021–2023
Předpokládaná výše finančních nákladů na realizaci opatření	Náklady na realizaci opatření nelze vyčíslit.

Předpokládané finanční zdroje	Veřejné zdroje, evropské zdroje a ostatní zdroje financování
Hodnotící indikátory výstupů a výsledků	<ul style="list-style-type: none"> – Zajištění rozvoje sociální služby v daném regionu – Aktualizace sítě sociálních služeb dle schválených změn
Kód opatření	2.13.2
Název opatření	Transformace a deinstitucionalizace sociálních služeb u poskytovatele Nové Zámky – poskytovatel sociálních služeb, p.o., kdy se stávající kapacity služby domovy se zvláštním režimem v počtu 10 lůžek transformují do služby domovy se zvláštním režimem komunitního typu
Charakteristika opatření	Opatření směřuje k transformaci a deinstitucionalizaci služby domovy se zvláštním režimem u poskytovatele Nové Zámky - poskytovatel sociálních služeb, p.o., které jsou určeny osobám s mentálním postižením.
Cílová skupina	Osoby s mentálním postižením
Druh služby	Domovy se zvláštním režimem (§ 50)
Forma služby	Pobytová
Vymezení územního dopadu opatření	ORP Uničov Místo poskytování: Medlov (Králová)
Předpokládaný dopad opatření	Opatření má dopad na osoby s mentálním postižením, které jsou uživateli služeb organizace Nové Zámky – poskytovatel sociálních služeb, p.o., jež vlivem transformace těchto služeb přechází do pobytových služeb komunitního typu v rámci druhu služby domovy se zvláštním režimem v počtu 10 lůžek v obci Medlov (Králová).
Aktivity vedoucí k naplnění opatření	<ol style="list-style-type: none"> 1. Projednání předloženého záměru poskytovatele sociálních služeb vztahujícího se k aktualizaci stávající služby zařazené do sítě sociálních služeb v souladu se schválenými postupy pro aktualizaci sítě sociálních služeb OK 2. Při vyjádření pozitivního stanoviska OK aktualizace sítě sociálních služeb dle schválených změn
Rizika a ohrožení naplnění opatření	<ol style="list-style-type: none"> 1. Neprojevení zájmu poskytovatelů stávajících služeb o plnění cíle a opatření 2. Nesplnění kritérií dle Postupu pro aktualizaci sítě sociálních služeb OK vedoucí k neschválení žádosti poskytovatele 3. Nesplnění podmínek pro registraci rozvojových kapacit poskytovaných sociálních služeb 4. Nedostatek lidských zdrojů 5. Nedostatek finančních prostředků z veřejných zdrojů 6. Legislativní změny
Předpokládaní realizátoři a partneři opatření	Nové Zámky – poskytovatel sociálních služeb, p.o., kraj, obce
Časový harmonogram	2021–2023
Předpokládaná výše finančních nákladů na realizaci opatření	Náklady na realizaci opatření nelze vyčíslit.
Předpokládané finanční zdroje	Veřejné zdroje, evropské zdroje a ostatní zdroje financování

Hodnotící indikátory výstupů a výsledků	<ul style="list-style-type: none"> – Zajištění rozvoje sociální služby v daném regionu – Aktualizace sítě sociálních služeb dle schválených změn
Kód opatření	2.13.3
Název opatření	Transformace a deinstitucionalizace sociálních služeb u poskytovatele Vincentinum – poskytovatel sociálních služeb Šternberk, p.o., kdy se stávající kapacity služby domovy pro osoby se zdravotním postižením v počtu 18 lůžek transformují do služby domovy pro osoby se zdravotním postižením komunitního typu
Charakteristika opatření	Opatření směřuje k transformaci a deinstitucionalizace služby domovy pro osoby se zdravotním postižením poskytovatele Vincentinum – poskytovatel sociálních služeb Šternberk, p.o., které jsou určeny osobám s mentálním a kombinovaným postižením (PAS).
Cílová skupina	Osoby s kombinovaným postižením Osoby s mentálním postižením
Druh služby	Domovy pro osoby se zdravotním postižením (§ 48)
Forma služby	Pobytová
Vymezení územního dopadu opatření	ORP Šumperk Místo poskytování: Vikýřovice
Předpokládaný dopad opatření	Opatření má dopad na osoby s mentálním a kombinovaným postižením (PAS), které jsou uživateli služeb organizace Vincentinum – poskytovatel sociálních služeb Šternberk, p.o., jež vlivem transformace těchto služeb postupně přechází do pobytových služeb komunitního typu v rámci druhu služby domovy pro osoby se zdravotním postižením v počtu 18 lůžek v obci Vikýřovice.
Aktivity vedoucí k naplnění opatření	<ol style="list-style-type: none"> 1. Projednání předloženého záměru poskytovatele sociálních služeb vztahujícího se k aktualizaci stávající služby zařazené do sítě sociálních služeb v souladu se schválenými postupy pro aktualizaci sítě sociálních služeb OK 2. Při vyjádření pozitivního stanoviska OK aktualizace sítě sociálních služeb dle schválených změn
Rizika a ohrožení naplnění opatření	<ol style="list-style-type: none"> 1. Neprojevení zájmu poskytovatelů stávajících služeb o plnění cíle a opatření 2. Nesplnění kritérií dle Postupu pro aktualizaci sítě sociálních služeb OK vedoucí k neschválení žádosti poskytovatele 3. Nesplnění podmínek pro registraci rozvojových kapacit poskytovaných sociálních služeb 4. Nedostatek lidských zdrojů 5. Nedostatek finančních prostředků z veřejných zdrojů 6. Legislativní změny
Předpokládaní realizátoři a partneři opatření	Vincentinum – poskytovatel sociálních služeb Šternberk, p.o., kraj, obce
Časový harmonogram	2021–2023
Předpokládaná výše finančních nákladů na realizaci opatření	Náklady na realizaci opatření nelze vyčíslit.
Předpokládané finanční zdroje	Veřejné zdroje, evropské zdroje a ostatní zdroje financování

Hodnotící indikátory výstupů a výsledků	<ul style="list-style-type: none"> – Zajištění rozvoje sociální služby v daném regionu – Aktualizace sítě sociálních služeb dle schválených změn
Kód opatření	2.13.4
Název opatření	Transformace a deinstitucionalizace sociálních služeb u poskytovatele Vincentinum – poskytovatel sociálních služeb Šternberk, p.o., kdy se stávající kapacity služby domovy pro osoby se zdravotním postižením v počtu 6 lůžek transformují do služby domovy se zvláštním režimem komunitního typu
Charakteristika opatření	Opatření směřuje k transformaci a deinstitucionalizaci stávajících kapacit služby domovy pro osoby se zdravotním postižením do služby domovy se zvláštním režimem u poskytovatele Vincentinum – poskytovatel sociálních služeb Šternberk, p.o., které jsou určeny osobám s mentálním a kombinovaným postižením (PAS), které mají přidružené chronické duševní onemocnění.
Cílová skupina	Osoby s kombinovaným postižením Osoby s mentálním postižením
Druh služby	Domovy se zvláštním režimem (§ 40)
Forma služby	Pobytová
Vymezení územního dopadu opatření	OK
Předpokládaný dopad opatření	Opatření má dopad na osoby s mentálním a kombinovaným postižením (PAS), které mají přidružené chronické duševní onemocnění a jsou uživateli služeb organizace Vincentinum – poskytovatel sociálních služeb Šternberk, p.o., jež vlivem transformace těchto služeb postupně přechází do pobytových služeb komunitního typu v rámci druhu služby domovy se zvláštním režimem v počtu 6 lůžek.
Aktivity vedoucí k naplnění opatření	<ol style="list-style-type: none"> 1. Projednání předloženého záměru poskytovatele sociálních služeb vztahujícího se k aktualizaci stávající služby zařazené do sítě sociálních služeb v souladu se schválenými postupy pro aktualizaci sítě sociálních služeb OK 2. Při vyjádření pozitivního stanoviska OK aktualizace sítě sociálních služeb dle schválených změn
Rizika a ohrožení naplnění opatření	<ol style="list-style-type: none"> 1. Neprojevení zájmu poskytovatelů stávajících služeb o plnění cíle a opatření 2. Nesplnění kritérií dle Postupu pro aktualizaci sítě sociálních služeb OK vedoucí k neschválení žádosti poskytovatele 3. Nesplnění podmínek pro registraci rozvojových kapacit poskytovaných sociálních služeb 4. Nedostatek lidských zdrojů 5. Nedostatek finančních prostředků z veřejných zdrojů 6. Legislativní změny
Předpokládaní realizátoři a partneři opatření	Vincentinum – poskytovatel sociálních služeb Šternberk, p.o., kraj, obce
Časový harmonogram	2021–2023
Předpokládaná výše finančních nákladů na realizaci opatření	Náklady na realizaci opatření nelze vyčíslit.
Předpokládané finanční zdroje	Veřejné zdroje, evropské zdroje a ostatní zdroje financování

Hodnotící indikátory výstupů a výsledků	<ul style="list-style-type: none"> – Zajištění rozvoje sociální služby v daném regionu – Aktualizace sítě sociálních služeb dle schválených změn
Kód opatření	2.13.5
Název opatření	Transformace a deinstitucionalizace sociálních služeb u poskytovatele Vincentinum – poskytovatel sociálních služeb Šternberk, p.o., kdy se stávající kapacity služby domovy pro osoby se zdravotním postižením v počtu 12 lůžek transformují do služby chráněného bydlení komunitního typu
Charakteristika opatření	Opatření směřuje k transformaci a deinstitucionalizaci stávajících kapacit služby domovy pro osoby se zdravotním postižením do služby chráněného bydlení u poskytovatele Vincentinum – poskytovatel sociálních služeb Šternberk, p.o., které jsou určeny osobám s mentálním a kombinovaným postižením (PAS).
Cílová skupina	Osoby s kombinovaným postižením Osoby s mentálním postižením
Druh služby	Chráněné bydlení (§ 51)
Forma služby	Pobytová
Vymezení územního dopadu opatření	OK
Předpokládaný dopad opatření	Opatření směřuje k transformaci a deinstitucionalizaci stávajících kapacit služby domovy pro osoby se zdravotním postižením do služby chráněného bydlení u poskytovatele Vincentinum – poskytovatel sociálních služeb Šternberk, p.o., které jsou určeny osobám s mentálním a kombinovaným postižením (PAS) v počtu 12 lůžek.
Aktivity vedoucí k naplnění opatření	<ol style="list-style-type: none"> 1. Projednání předloženého záměru poskytovatele sociálních služeb vztahujícího se k aktualizaci stávající služby zařazené do sítě sociálních služeb v souladu se schválenými postupy pro aktualizaci sítě sociálních služeb OK 2. Při vyjádření pozitivního stanoviska OK aktualizace sítě sociálních služeb dle schválených změn
Rizika a ohrožení naplnění opatření	<ol style="list-style-type: none"> 1. Neprojevení zájmu poskytovatelů stávajících služeb o plnění cíle a opatření 2. Nesplnění kritérií dle Postupu pro aktualizaci sítě sociálních služeb OK vedoucí k neschválení žádosti poskytovatele 3. Nesplnění podmínek pro registraci rozvojových kapacit poskytovaných sociálních služeb 4. Nedostatek lidských zdrojů 5. Nedostatek finančních prostředků z veřejných zdrojů 6. Legislativní změny
Předpokládaní realizátoři a partneři opatření	Vincentinum – poskytovatel sociálních služeb Šternberk, p.o., kraj, obce
Časový harmonogram	2021–2023
Předpokládaná výše finančních nákladů na realizaci opatření	Náklady na realizaci opatření nelze vyčíslit.
Předpokládané finanční zdroje	Veřejné zdroje, evropské zdroje a ostatní zdroje financování
Hodnotící indikátory výstupů a výsledků	<ul style="list-style-type: none"> – Zajištění rozvoje sociální služby v daném regionu – Aktualizace sítě sociálních služeb dle schválených změn

9.3 Pracovní skupina č. 3: SENIOŘI

Popis cílové skupiny, vymezení okruhu osob

Cílovou skupinu senioři lze v kontextu poskytování sociálních služeb vymežit jako skupinu osob od určitého věku (od 55 let a výše), jež mají sníženou soběstačnost z důvodu věku a případně přidružené chronické onemocnění nebo zdravotní postižení. Zpravidla mají sníženou soběstačnost v úkonech péče o vlastní osobu, úkonech péče o domácnost nebo úkonech, kterými mohou uplatňovat své zájmy a uspokojovat své další potřeby.

S postupujícím demografickým stárnutím se senioři stávají stále více heterogenní skupinou, především s ohledem na funkční zdatnost a soběstačnost. Zajištění důstojné a odpovídající péče proto patří k povinnostem každé společnosti, která reprezentuje úroveň vyspělosti dané země a společenské odpovědnosti. Z postupujícího demografického stárnutí lze vyvodit předpoklad nárůstu počtu osob s tzv. geriatrickou křehkostí, které v důsledku chronického onemocnění nebo tělesného či duševního onemocnění budou při uspokojování základních životních potřeb dlouhodobě závislé na pomoci jiné osoby.

V oblasti zajištění sociálních služeb určených seniorům bude kladen důraz na ambulantní a terénní formy služeb, prostřednictvím jejichž pomoci budou senioři moci setrvat co nejdéle ve svém přirozeném prostředí. Dalším krokem je podpora pobytových sociálních služeb převážně komunitního typu určených seniorům se sníženou soběstačností respektující individuální potřeby a přibližující život jejich přirozenému sociálnímu prostředí. V oblasti rozvoje kvality pobytových sociálních služeb pro seniory se OK chce zaměřit na postupnou přeměnu stávajících služeb podle doporučeného materiálně technického standardu MPSV (maximálně dvoulůžkové pokoje s vlastním sociálním zařízením, respektování individuálních potřeb uživatelů, zachování jejich důstojnosti a práva na soukromí).

Pracovní skupina senioři se s ohledem na cílovou skupinu zabývá sociálními službami, které pomáhají řešit nepříznivou sociální situaci a pomáhají s uspokojováním základních životních potřeb seniorů a případně osob s chronickým duševním onemocněním v seniorském věku.

Mezi tyto služby dle zákona o sociálních službách patří:

- domovy pro seniory (jsou zajištěny osobám, které mají sníženou soběstačnost zejména z důvodu věku – senioři nebo z důvodu chronického onemocnění – osoby s chronickým onemocněním, jejichž situace vyžaduje pravidelnou pomoc jiné fyzické osoby)
- domovy se zvláštním režimem (jsou zajištěny osobám, které mají sníženou soběstačnost z důvodu chronického duševního onemocnění – osoby s chronickým duševním onemocněním způsobeném závislostí na návykových látkách, stařeckou demencí, Alzheimerovou demencí nebo ostatními typy demencí, které mají sníženou soběstačnost z důvodu těchto onemocnění, osobám, které mají sníženou soběstačnost z důvodu patologických neurodegenerativních procesů - osoby s chronickým onemocněním, např. osoby s Parkinsonovou chorobou, Huntingtonovou chorobou, osoby s roztroušenou sklerózou, jejichž situace vyžaduje pravidelnou pomoc jiné fyzické osoby)
- odlehčovací služby
- denní stacionáře
- centra denních služeb
- pečovatelská služba
- osobní asistence
- sociálně aktivizační služby pro seniory a osoby se zdravotním postižením
- tísňová péče
- chráněné bydlení
- sociální služby poskytované ve zdravotnických zařízeních lůžkové péče
- telefonická krizová pomoc.

OK průběžně realizuje aktivity a projekty zaměřené na cílovou skupinu seniorů. Již několik let spolupracuje s Krajskou Radou seniorů, která navrhuje opatření ve prospěch seniorů, analyzuje data o sociálním postavení a životní úrovni seniorů nebo realizuje projekty pro seniory. Mezi nejvýznamnější patří příprava každoroční akce s názvem „Svátek seniorů“ jehož součástí je i akce „Babička roku“. Tento svátek nabízí nejen oficiální rámec pro zdůraznění mezigeneračních vztahů, ale zároveň také představuje příležitost pro naplňování myšlenky aktivního znovuzapojování seniorů do společenského dění. Mezi další aktivity patří Krajské sportovní hry seniorů, Krajská táborová škola pro seniory, Virtuální univerzita 3. věku, úspěšné projekty „Jdeme celá rodina“ a „Zaspěvej slavičku“.

Unikátním projektem je zejména projekt „Senior pasy“, který OK organizuje již od roku 2012. Jedná se o slevový systém určený pro držitele karet Senior pas. Cílem projektu je podpora seniorů a jejich aktivního života. Jeho držitelé uplatní slevy v lázeňství, wellness, zdravotnictví, cestování, vzdělávání třetího věku nebo při návštěvě muzeí a galerií, nechybějí ani zvýhodněné spotřební nákupy. Podmínkou je věk od 55 let a bydliště na území OK.

Od roku 2008 organizuje OK tzv. seniorské cestování. Projekt nabízí výlety osobám starším 60 let s trvalým bydlištěm na území OK. Hlavním cílem je poskytnout účastníkům možnost poznat lákavá místa turistického regionu Střední Morava a Jeseníky a přispět tak k podpoře lokálního cestovního ruchu.

OK se finančně podílí rovněž na vydávání a distribuci periodického časopisu tematicky zaměřeného na kulturní osvětu a regionální politiku pro cílovou skupinu seniorů s názvem „Moravský senior“.

Již čtvrtým rokem realizuje OK neinvestiční projekt s názvem „Podpora aktivního života seniorů v Olomouckém kraji“ v rámci dotačního řízení „Dotačního řízení na podporu krajské samosprávy v oblasti stárnutí“, který vyhláší MPSV. Podpořeny jsou projekty neinvestičního charakteru na podporu samosprávy v oblasti stárnutí.

OK se zapojil do projektu „Seniorská obálka“. Seniorská obálka vznikla ve spolupráci MPSV a krajských samospráv v rámci projektu Implementace politiky stárnutí na krajskou úroveň. Jedná se o formulář – tiskopis I.C.E. karta (In Case of Emergency - znamená v případě ohrožení), do kterého senior vyplní aktuální informace o svém zdravotním stavu tzn. aktuálně užívané léky, alergie, poslední hospitalizace (doporučujeme vždy přiložit poslední propouštěcí zprávu), dále kontakt na osobu blízkou či na svého praktického lékaře. Je velmi důležité, aby tyto dokumenty byly pravidelně aktualizovány, protože slouží pro složky IZS k prvotnímu vyhodnocení zdravotního stavu a zvolení dalších kroků ke stabilizaci zdraví a života. Formuláře, v nichž seniori, nejlépe ve spolupráci s praktickým lékařem a rodinnými příslušníky, vyplní podstatné informace, jsou zveřejněny na webových stránkách OK www.olkraj.cz/seniorska-obalka-cl-4555.html.

SWOT analýza PS 3:

Silné stránky	Slabé stránky
<ul style="list-style-type: none"> - Existence stabilní sítě sociálních služeb pro seniory - Zlepšující se kvalita sociálních služeb pro seniory - Fungující systém spolupráce OK s poskytovateli sociálních služeb - Existence KISSoS - Vzájemná spolupráce mezi poskytovateli sociálních služeb - Členství poskytovatelů sociálních služeb v profesních asociacích - Průběžné plnění strategických cílů a opatření ze Střednědobého plánu 2018 -2020 - Široká nabídka vzdělávacích programů určených pro sociální služby. 	<ul style="list-style-type: none"> - Výrazný nedostatek personálu v sociálních službách včetně kvalifikovaných osob - Nedostatečná kapacita sociálních služeb pro specifické skupiny seniorů (pro osoby s demencí, neurogenerativní onemocnění, osoby bez přístřeší, závislé na alkoholu a jiných návykových látkách, osoby nepřizpůsobivé, psychiatrické diagnózy) - Velmi vysoká administrativní zátěž poskytovatelů sociálních služeb - Nedostatečně fungující systém meziprofesní spolupráce, zejména systém zdravotní, sociální péče a školství - Nedostatečné spolufinancování sociálních služeb z rozpočtu obcí

<ul style="list-style-type: none"> - Podpora OK zaměřená na vzdělávání pracovníků - Podpora aktivních seniorů v OK 	<ul style="list-style-type: none"> - Zdlouhavý a administrativně náročný systém akceptace změn v poskytování sociálních služeb, který nereaguje na aktuální potřeby - Nedostatek, nezáměr a neinformovanost lékařů ve vztahu k seniorům a poskytovaným službám pro seniory - Neexistující legislativní rámec pro spolufinancování sociálních služeb ze strany rodiny, příp. nezkoumání majetkových poměrů - Legislativní nastavení - kontrola využívání PnP
Příležitosti	Hrozby
<ul style="list-style-type: none"> - Zjednodušení systému sociálních služeb a tím zlepšit poskytování soc. služeb v praxi - Zvýšení zájmu obcí o aktivní zapojení do plánování sociálních služeb včetně jejich financování - Zvýšení atraktivity a prestiže sociálních služeb pro veřejnost - Motivace pro práci v sociálních službách - Rozvoj dobrovolnické činnosti, vytvoření podmínek pro dobrovolnictví - Podpora neformálních pečujících - Podpora dostupného bydlení ze strany obcí - Podpora Fundraisingu v organizacích zaměřená na získávání zdrojů od dárců (individuálních, firemních) - Nastavení stabilního, dlouhodobého a udržitelného systému financování sociálních služeb - Spolupráce s resortem zdravotnictví - Efektivní informovanost veřejnosti i navazujících oborů o dostupnosti a nabídce soc. služeb - Aplikace asistivních a jiných technologií do poskytování soc. služeb 	<ul style="list-style-type: none"> - Financování sociálních služeb nereflektuje na vývoj nákladů - Neustále se měnící a nekoncepční legislativa - Demografický vývoj - stárnutí populace - Nevyužívání PnP na nákup terénních a ambulantních služeb - Neexistence dotačních titulů (jak investičních tak provozních) pro cílovou skupinu seniorů - Nekontrolovatelná neformální péče - Nízké kvalifikační požadavky pro výkon pracovníků v přímé péči - Změna politické reprezentace - Nedostatečná úhrada zdravotních pojišťoven za poskytnutou péči, omezené spektrum ošetrovatelských úkonů - Nesrozumitelná terminologie v sociálních službách pro veřejnost - Senioři jako předmět podnikání (neregistrované služby) - Omezené možnosti blízkých osob pečovat o své blízké v domácím prostředí - Zkreslení vykazovaných dat organizací v benchmarkingu - Růst nových pobytových služeb nepřizpůsobených potřebám cílové skupiny (poloha, kapacita, dispozice) - Neudržitelnost financování sítě sociálních služeb a jejich nízká efektivnost - Nedostatek bezbariérového bydlení ze strany obcí

9.3.1 Seznam cílů a opatření

Cíl 3.1	Podpora rozvoje pečovatelské služby v OK
Opatření 3.1.1	Rozvoj stávající pečovatelské služby pro seniory a osoby s chronickým onemocněním navýšením o 0,5 pracovního úvazku pracovníka v přímé péči v ORP Hranice
Opatření 3.1.2	Rozvoj stávající pečovatelské služby pro seniory a osoby s chronickým onemocněním navýšením o 1,5 pracovního úvazku pracovníků v přímé péči v ORP Jeseník
Opatření 3.1.3	Rozvoj stávající pečovatelské služby pro seniory, osoby s chronickým duševním onemocněním a osoby s chronickým

	onemocněním navýšením o 0,9 pracovního úvazku pracovníků v přímé péči v ORP Konice
Opatření 3.1.4	Rozvoj stávající pečovatelské služby pro seniory a osoby s chronickým onemocněním navýšením o 0,5 pracovního úvazku pracovníků v přímé péči v ORP Litovel
Opatření 3.1.5	Rozvoj stávající pečovatelské služby pro seniory, osoby s chronickým duševním onemocněním a osoby s chronickým onemocněním navýšením o 0,5 pracovního úvazku pracovníků v přímé péči v ORP Mohelnice
Opatření 3.1.6	Rozvoj stávající pečovatelské služby pro seniory a osoby s chronickým onemocněním navýšením o 1,5 pracovního úvazku pracovníků v přímé péči v ORP Přerov
Opatření 3.1.7	Rozvoj stávající pečovatelské služby pro seniory, osoby s chronickým onemocněním a osoby s chronickým duševním onemocněním navýšením o 1 pracovní úvazek pracovníků v přímé péči v ORP Šumperk
Opatření 3.1.8	Rozvoj stávající pečovatelské služby pro seniory, osoby s chronickým duševním onemocněním a osoby s chronickým onemocněním navýšením o 0,5 pracovního úvazku pracovníků v přímé péči v ORP Uničov
Opatření 3.1.9	Rozvoj stávající pečovatelské služby pro seniory, osoby s chronickým onemocněním a osoby s chronickým duševním onemocněním navýšením o 1 pracovní úvazek pracovníků v přímé péči v ORP Zábřeh
Opatření 3.1.10	Rozvoj stávající pečovatelské služby pro seniory, osoby s chronickým duševním onemocněním a osoby s chronickým onemocněním navýšením o 1 pracovní úvazek pracovníků v přímé péči v ORP Šternberk
Opatření 3.1.11	Rozvoj stávající pečovatelské služby pro seniory a osoby s chronickým onemocněním navýšením o 1,5 pracovního úvazku pracovníka v přímé péči v ORP Olomouc
Opatření 3.1.12	Rozvoj stávající pečovatelské služby pro seniory a osoby s chronickým onemocněním navýšením o 2 pracovní úvazky pracovníků v přímé péči v ORP Prostějov
Cíl 3.2	Podpora rozvoje osobní asistence v OK
Opatření 3.2.1	Rozvoj stávající služby osobní asistence pro seniory a osoby s chronickým onemocněním navýšením o 1 pracovní úvazek pracovníků v přímé péči v ORP Jeseník
Opatření 3.2.2	Rozvoj stávající služby osobní asistence pro seniory navýšením o 0,6 pracovního úvazku pracovníků v přímé péči v ORP Litovel
Opatření 3.2.3	Rozvoj stávající služby osobní asistence pro seniory a osoby s chronickým onemocněním navýšením o 1 pracovní úvazek pracovníků v přímé péči v ORP Olomouc
Opatření 3.2.4	Rozvoj stávající služby osobní asistence pro seniory a osoby s chronickým onemocněním navýšením o 1 pracovní úvazek pracovníků v přímé péči v ORP Šumperk
Cíl 3.3	Podpora rozvoje odlehčovací služby v OK
Opatření 3.3.1	Zajištění pobytové odlehčovací služby pro seniory a osoby s chronickým duševním onemocněním v počtu 5,5 pracovního úvazku pracovníků v přímé péči v ORP Jeseník

Opatření 3.3.2	Zajištění terénní odlehčovací služby pro seniory, osoby s chronickým duševním onemocněním a osoby s chronickým onemocněním v počtu 2 pracovních úvazků pracovníků v přímé péči v ORP Konice
Opatření 3.3.3	Rozvoj stávající pobytové odlehčovací služby pro osoby s chronickým duševním onemocněním navýšením o 5,5 pracovního úvazku pracovníků v přímé péči v ORP Prostějov
Opatření 3.3.4	Zajištění pobytové odlehčovací služby pro seniory, osoby s chronickým onemocněním a pro osoby s chronickým duševním onemocněním v počtu 5,5 pracovního úvazku pracovníků v přímé péči v ORP Přerov
Opatření 3.3.5	Zajištění terénní odlehčovací služby pro seniory, osoby s tělesným a mentálním postižením, osoby s chronickým onemocněním v počtu 1,5 pracovního úvazku pracovníků v přímé péči v ORP Přerov
Opatření 3.3.6	Zajištění pobytové odlehčovací služby pro seniory a osoby s chronickým duševním onemocněním v počtu 7 pracovních úvazků pracovníků v přímé péči v ORP Šternberk
Cíl 3.4	Podpora rozvoje domova se zvláštním režimem v OK
Opatření 3.4.1	Zajištění služby domovy se zvláštním režimem pro specifické skupiny seniorů, (osoby ohrožené závislostí nebo závislé na návykových látkách, osoby s chronickým duševním onemocněním, osoby, které vedou rizikový způsob života), kteří mají sníženou soběstačnost s kapacitou max. 15 lůžek v OK
Opatření 3.4.2	Rozvoj stávající služby domovy se zvláštním režimem s kapacitou max. 11 lůžek v ORP Prostějov
Opatření 3.4.3	Rozvoj stávající služby domovy se zvláštním režimem s kapacitou max. 36 lůžek v ORP Prostějov
Cíl 3.5	Podpora rozvoje domova pro seniory v OK
Opatření 3.5.1	Zajištění služby domovy pro seniory s kapacitou max. 45 lůžek v ORP Olomouc
Opatření 3.5.2	Rozvoj stávající služby domovy pro seniory s kapacitou max. 72 lůžek v ORP Přerov
Opatření 3.5.3	Zajištění služby domovy pro seniory nízkokapacitního charakteru max. 30 lůžek v ORP Zábřeh
Opatření 3.5.4	Rozvoj stávající služby domovy pro seniory komunitního typu s kapacitou max. 50 lůžek v ORP Šternberk
Opatření 3.5.5	Rozvoj stávající služby domovy pro seniory s kapacitou max. 20 lůžek v ORP Prostějov
Cíl 3.6	Reprofilizace stávajících lůžek zařazených v síti sociálních služeb u pobytových forem služeb sociální péče do stávajících či jiných druhů služeb registrovaných u jednoho poskytovatele
Opatření 3.6.1	Reprofilizace stávající služby domovy pro seniory na službu domovy se zvláštním režimem pro osoby, které mají sníženou soběstačnost z důvodu chronického duševního onemocnění (stařeckou demencí, Alzheimerovou demencí nebo ostatními typy demencí), jejichž situace vyžaduje pravidelnou pomoc jiné fyzické osoby
Opatření 3.6.2	Rozvoj stávající služby pro specifické skupiny osob s chronickým onemocněním (neurodegenerativní onemocnění – např.

	Parkinsonova nemoc, Huntingtonova nemoc) s navýšením o 17 lůžek v ORP Litovel
--	---

9.3.2 Popis cílů a opatření

Cíl 3.1	Podpora rozvoje pečovatelské služby v OK
Kód opatření	3.1.1
Název opatření	Rozvoj stávající pečovatelské služby pro seniory a osoby s chronickým onemocněním navýšením o 0,5 pracovního úvazku pracovníka v přímé péči v ORP Hranice
Charakteristika opatření	Opatření směřuje k rozvoji stávajících pečovatelských služeb pro seniory a osoby s chronickým onemocněním vyžadující pomoc jiné fyzické osoby se zachováním života v přirozeném prostředí v ORP Hranice.
Cílová skupina	Senioři Osoby s chronickým onemocněním
Druh služby	Pečovatelská služba (§ 40)
Forma služby	Terénní
Vymezení územního dopadu opatření	ORP Hranice
Předpokládaný dopad opatření	Opatření má dopad na seniory a osoby s chronickým onemocněním se sníženou soběstačností žijící na území OK, kteří mají zajištěnu odpovídající podporu a pomoc v rozsahu základních činností daných registrací služby, která vyhovuje jejich individuálně určeným potřebám.
Aktivity vedoucí k naplnění opatření	<ol style="list-style-type: none"> 1. Projednání předloženého záměru poskytovatele sociálních služeb vztahujícího se k aktualizaci stávající služby zařazené do sítě sociálních služeb v souladu se schválenými postupy pro aktualizaci sítě sociálních služeb OK 2. Při vyjádření pozitivního stanoviska OK aktualizace sítě sociálních služeb dle schválených změn
Rizika a ohrožení naplnění opatření	<ol style="list-style-type: none"> 1. Neprojevení zájmu poskytovatelů stávajících služeb o plnění cíle a opatření 2. Nesplnění kritérií dle Postupu pro aktualizaci sítě sociálních služeb OK vedoucí k neschválení žádosti poskytovatele 3. Nesplnění podmínek pro registraci rozvojových kapacit poskytovaných sociálních služeb 4. Nedostatek lidských zdrojů 5. Nedostatek finančních prostředků z veřejných zdrojů 6. Legislativní změny
Předpokládaní realizátoři a partneři opatření	Registrovaní poskytovatelé sociálních služeb zařazení v síti sociálních služeb OK pro dané cílové skupiny osob, kraj, obce
Časový harmonogram	2021–2023
Předpokládaná výše finančních nákladů na realizaci opatření	332 100 Kč
Předpokládané finanční zdroje	Veřejné zdroje, evropské zdroje a ostatní zdroje financování

Hodnotící indikátory výstupů a výsledků	<ul style="list-style-type: none"> – Zajištění rozvoje sociální služby v daném regionu – Aktualizace sítě sociálních služeb dle schválených změn
Kód opatření	3.1.2
Název opatření	Rozvoj stávající pečovatelské služby pro seniory a osoby s chronickým onemocněním navýšením o 1,5 pracovního úvazku pracovníků v přímé péči v ORP Jeseník
Charakteristika opatření	Opatření směřuje k rozvoji stávajících pečovatelských služeb pro seniory a osoby s chronickým onemocněním vyžadující pomoc jiné fyzické osoby se zachováním života v přirozeném prostředí v ORP Jeseník.
Cílová skupina	Senioři Osoby s chronickým onemocněním
Druh služby	Pečovatelská služba (§ 40)
Forma služby	Terénní
Vymezení územního dopadu opatření	ORP Jeseník
Předpokládaný dopad opatření	Opatření má dopad na seniory a osoby s chronickým onemocněním se sníženou soběstačností žijící na území OK, kteří mají zajištěnu odpovídající podporu a pomoc v rozsahu základních činností daných registrací služby, která vyhovuje jejich individuálně určeným potřebám.
Aktivity vedoucí k naplnění opatření	<ol style="list-style-type: none"> 1. Projednání předloženého záměru poskytovatele sociálních služeb vztahujícího se k aktualizaci stávající služby zařazené do sítě sociálních služeb v souladu se schválenými postupy pro aktualizaci sítě sociálních služeb OK 2. Při vyjádření pozitivního stanoviska OK aktualizace sítě sociálních služeb dle schválených změn
Rizika a ohrožení naplnění opatření	<ol style="list-style-type: none"> 1. Neprojevení zájmu poskytovatelů stávajících služeb o plnění cíle a opatření 2. Nesplnění kritérií dle Postupu pro aktualizaci sítě sociálních služeb OK vedoucí k neschválení žádosti poskytovatele 3. Nesplnění podmínek pro registraci rozvojových kapacit poskytovaných sociálních služeb 4. Nedostatek lidských zdrojů 5. Nedostatek finančních prostředků z veřejných zdrojů 6. Legislativní změny
Předpokládaní realizátoři a partneři opatření	Registrovaní poskytovatelé sociálních služeb zařazení v síti sociálních služeb OK pro dané cílové skupiny osob, kraj, obce
Časový harmonogram	2021–2023
Předpokládaná výše finančních nákladů na realizaci opatření	996 300 Kč
Předpokládané finanční zdroje	Veřejné zdroje, evropské zdroje, a ostatní zdroje financování
Hodnotící indikátory výstupů a výsledků	<ul style="list-style-type: none"> – Zajištění sociální služby v daném regionu – Aktualizace sítě sociálních služeb dle schválených změn
Kód opatření	3.1.3
Název opatření	Rozvoj stávající pečovatelské služby pro seniory, osoby s chronickým duševním onemocněním a osoby s chronickým

	onemocněním navýšením o 0,9 pracovního úvazku pracovníků v přímé péči v ORP Konice
Charakteristika opatření	Opatření směřuje k rozvoji stávajících pečovatelských služeb pro seniory, osoby s chronickým duševním onemocněním a osoby s chronickým onemocněním vyžadující pomoc jiné fyzické osoby se zachováním života v přirozeném prostředí v ORP Konice.
Cílová skupina	Senioři Osoby s chronickým onemocněním Osoby s chronickým duševním onemocněním
Druh služby	Pečovatelská služba (§ 40)
Forma služby	Terénní
Vymezení územního dopadu opatření	ORP Konice
Předpokládaný dopad opatření	Opatření má dopad na seniory, osoby s chronickým onemocněním, osoby s chronickým duševním onemocněním se sníženou soběstačností žijící na území OK, kteří mají zajištěnu odpovídající podporu a pomoc v rozsahu základních činností daných registrací služby, která vyhovuje jejich individuálně určeným potřebám.
Aktivity vedoucí k naplnění opatření	<ol style="list-style-type: none"> 1. Projednání předloženého záměru poskytovatele sociálních služeb vztahujícího se k aktualizaci stávající služby zařazené do sítě sociálních služeb v souladu se schválenými postupy pro aktualizaci sítě sociálních služeb OK 2. Při vyjádření pozitivního stanoviska OK aktualizace sítě sociálních služeb dle schválených změn
Rizika a ohrožení naplnění opatření	<ol style="list-style-type: none"> 1. Neprojevení zájmu poskytovatelů stávajících služeb o plnění cíle a opatření 2. Nesplnění kritérií dle Postupu pro aktualizaci sítě sociálních služeb OK vedoucí k neschválení žádosti poskytovatele 3. Nesplnění podmínek pro registraci rozvojových kapacit poskytovaných sociálních služeb 4. Nedostatek lidských zdrojů 5. Nedostatek finančních prostředků z veřejných zdrojů 6. Legislativní změny
Předpokládaní realizátoři a partneři opatření	Registrovaní poskytovatelé sociálních služeb zařazení v síti sociálních služeb OK pro dané cílové skupiny osob, kraj, obce
Časový harmonogram	2021–2023
Předpokládaná výše finančních nákladů na realizaci opatření	597 780 Kč
Předpokládané finanční zdroje	Veřejné zdroje, evropské zdroje, a ostatní zdroje financování
Hodnotící indikátory výstupů a výsledků	<ul style="list-style-type: none"> – Zajištění sociální služby v daném regionu – Aktualizace sítě sociálních služeb dle schválených změn
Kód opatření	3.1.4
Název opatření	Rozvoj stávající pečovatelské služby pro seniory a osoby s chronickým onemocněním navýšením o 0,5 pracovního úvazku pracovníků v přímé péči v ORP Litovel

Charakteristika opatření	Opatření směřuje k rozvoji stávajících pečovatelských služeb pro seniory a osoby s chronickým onemocněním vyžadující pomoc jiné fyzické osoby se zachováním života v přirozeném prostředí v ORP Litovel.
Cílová skupina	Senioři Osoby s chronickým onemocněním
Druh služby	Pečovatelská služba (§ 40)
Forma služby	Terénní
Vymezení územního dopadu opatření	ORP Litovel
Předpokládaný dopad opatření	Opatření má dopad na seniory a osoby s chronickým onemocněním se sníženou soběstačností žijící na území OK, kteří mají zajištěnou odpovídající podporu a pomoc v rozsahu základních činností daných registrací služby, která vyhovuje jejich individuálně určeným potřebám.
Aktivity vedoucí k naplnění opatření	<ol style="list-style-type: none"> 1. Projednání předloženého záměru poskytovatele sociálních služeb vztahujícího se k aktualizaci stávající služby zařazené do sítě sociálních služeb v souladu se schválenými postupy pro aktualizaci sítě sociálních služeb OK 2. Při vyjádření pozitivního stanoviska OK aktualizace sítě sociálních služeb dle schválených změn
Rizika a ohrožení naplnění opatření	<ol style="list-style-type: none"> 1. Neprojevení zájmu poskytovatelů stávajících služeb o plnění cíle a opatření 2. Nesplnění kritérií dle Postupu pro aktualizaci sítě sociálních služeb OK vedoucí k neschválení žádosti poskytovatele 3. Nesplnění podmínek pro registraci rozvojových kapacit poskytovaných sociálních služeb 4. Nedostatek lidských zdrojů 5. Nedostatek finančních prostředků z veřejných zdrojů 6. Legislativní změny
Předpokládání realizátoři a partneři opatření	Registrovaní poskytovatelé sociálních služeb zařazení v síti sociálních služeb OK pro dané cílové skupiny osob, kraj, obce
Časový harmonogram	2021–2023
Předpokládaná výše finančních nákladů na realizaci opatření	332 100 Kč
Předpokládané finanční zdroje	Veřejné zdroje, evropské zdroje, a ostatní zdroje financování
Hodnotící indikátory výstupů a výsledků	<ul style="list-style-type: none"> – Zajištění sociální služby v daném regionu – Aktualizace sítě sociálních služeb dle schválených změn
Kód opatření	3.1.5
Název opatření	Rozvoj stávající pečovatelské služby pro seniory, osoby s chronickým duševním onemocněním a osoby s chronickým onemocněním navýšením o 0,5 pracovního úvazku pracovníků v přímé péči v ORP Mohelnice
Charakteristika opatření	Opatření směřuje k rozvoji stávajících pečovatelských služeb pro seniory, osoby s chronickým onemocněním a chronickým duševním onemocněním vyžadující pomoc jiné fyzické osoby se zachováním života v přirozeném prostředí v ORP Mohelnice.

Cílová skupina	Senioři Osoby s chronickým onemocněním Osoby s chronickým duševním onemocněním
Druh služby	Pečovatelská služba (§ 40)
Forma služby	Terénní
Vymezení územního dopadu opatření	ORP Mohelnice
Předpokládaný dopad opatření	Opatření má dopad na seniory, osoby s chronickým onemocněním a chronickým duševním onemocněním se sníženou soběstačností žijící na území OK, kteří mají zajištěnu odpovídající podporu a pomoc v rozsahu základních činností daných registrací služby, která vyhovuje jejich individuálně určeným potřebám.
Aktivity vedoucí k naplnění opatření	1. Projednání předloženého záměru poskytovatele sociálních služeb vztahujícího se k aktualizaci stávající služby zařazené do sítě sociálních služeb v souladu se schválenými postupy pro aktualizaci sítě sociálních služeb OK 2. Při vyjádření pozitivního stanoviska OK aktualizace sítě sociálních služeb dle schválených změn
Rizika a ohrožení naplnění opatření	1. Neprojevení zájmu poskytovatelů stávajících služeb o plnění cíle a opatření 2. Nesplnění kritérií dle Postupu pro aktualizaci sítě sociálních služeb OK vedoucí k neschválení žádosti poskytovatele 3. Nesplnění podmínek pro registraci rozvojových kapacit poskytovaných sociálních služeb 4. Nedostatek lidských zdrojů 5. Nedostatek finančních prostředků z veřejných zdrojů 6. Legislativní změny
Předpokládaní realizátoři a partneři opatření	Registrovaní poskytovatelé sociálních služeb zařazení v síti sociálních služeb OK pro dané cílové skupiny osob, kraj, obce
Časový harmonogram	2021–2023
Předpokládaná výše finančních nákladů na realizaci opatření	332 100 Kč
Předpokládané finanční zdroje	Veřejné zdroje, evropské zdroje, a ostatní zdroje financování
Hodnotící indikátory výstupů a výsledků	– Zajištění sociální služby v daném regionu – Aktualizace sítě sociálních služeb dle schválených změn
Kód opatření	3.1.6
Název opatření	Rozvoj stávající pečovatelské služby pro seniory a osoby s chronickým onemocněním navýšením o 1,5 pracovního úvazku pracovníků v přímé péči v ORP Přerov
Charakteristika opatření	Opatření směřuje k rozvoji stávajících pečovatelských služeb pro seniory a osoby s chronickým onemocněním vyžadující pomoc jiné fyzické osoby se zachováním života v přirozeném prostředí v ORP Přerov.
Cílová skupina	Senioři Osoby s chronickým onemocněním
Druh služby	Pečovatelská služba (§ 40)

Forma služby	Terénní
Vymezení územního dopadu opatření	ORP Přerov
Předpokládaný dopad opatření	Opatření má dopad na seniory a osoby s chronickým onemocněním se sníženou soběstačností žijící na území OK, kteří mají zajištěnu odpovídající podporu a pomoc v rozsahu základních činností daných registrací služby, která vyhovuje jejich individuálně určeným potřebám.
Aktivity vedoucí k naplnění opatření	<ol style="list-style-type: none"> 1. Projednání předloženého záměru poskytovatele sociálních služeb vztahujícího se k aktualizaci stávající služby zařazené do sítě sociálních služeb v souladu se schválenými postupy pro aktualizaci sítě sociálních služeb OK 2. Při vyjádření pozitivního stanoviska OK aktualizace sítě sociálních služeb dle schválených změn
Rizika a ohrožení naplnění opatření	<ol style="list-style-type: none"> 1. Neprojevení zájmu poskytovatelů stávajících služeb o plnění cíle a opatření 2. Nesplnění kritérií dle Postupu pro aktualizaci sítě sociálních služeb OK vedoucí k neschválení žádosti poskytovatele 3. Nesplnění podmínek pro registraci rozvojových kapacit poskytovaných sociálních služeb 4. Nedostatek lidských zdrojů 5. Nedostatek finančních prostředků z veřejných zdrojů 6. Legislativní změny
Předpokládaní realizátoři a partneři opatření	Registrovaní poskytovatelé sociálních služeb zařazení v síti sociálních služeb OK pro dané cílové skupiny osob, kraj, obce
Časový harmonogram	2021–2023
Předpokládaná výše finančních nákladů na realizaci opatření	996 300 Kč
Předpokládané finanční zdroje	Veřejné zdroje, evropské zdroje, a ostatní zdroje financování
Hodnotící indikátory výstupů a výsledků	<ul style="list-style-type: none"> – Zajištění sociální služby v daném regionu – Aktualizace sítě sociálních služeb dle schválených změn
Kód opatření	3.1.7
Název opatření	Rozvoj stávající pečovatelské služby pro seniory, osoby s chronickým onemocněním a osoby s chronickým duševním onemocněním navýšením o 1 pracovní úvazek pracovníků v přímé péči v ORP Šumperk
Charakteristika opatření	Opatření směřuje k rozvoji stávajících pečovatelských služeb pro seniory, osoby s chronickým duševním onemocněním a osoby s chronickým onemocněním vyžadující pomoc jiné fyzické osoby se zachováním života v přirozeném prostředí v ORP Šumperk.
Cílová skupina	Senioři Osoby s chronickým onemocněním Osoby s chronickým duševním onemocněním
Druh služby	Pečovatelská služba (§ 40)
Forma služby	Terénní
Vymezení územního dopadu opatření	ORP Šumperk

Předpokládaný dopad opatření	Opatření má dopad na seniory, osoby s chronickým onemocněním a chronickým duševním onemocněním se sníženou soběstačností žijící na území OK, kteří mají zajištěnu odpovídající podporu a pomoc v rozsahu základních činností daných registrací služby, která vyhovuje jejich individuálně určeným potřebám.
Aktivity vedoucí k naplnění opatření	<ol style="list-style-type: none"> 1. Projednání předloženého záměru poskytovatele sociálních služeb vztahujícího se k aktualizaci stávající služby zařazené do sítě sociálních služeb v souladu se schválenými postupy pro aktualizaci sítě sociálních služeb OK 2. Při vyjádření pozitivního stanoviska OK aktualizace sítě sociálních služeb dle schválených změn
Rizika a ohrožení naplnění opatření	<ol style="list-style-type: none"> 1. Neprojevení zájmu poskytovatelů stávajících služeb o plnění cíle a opatření 2. Nesplnění kritérií dle Postupu pro aktualizaci sítě sociálních služeb OK vedoucí k neschválení žádosti poskytovatele 3. Nesplnění podmínek pro registraci rozvojových kapacit poskytovaných sociálních služeb 4. Nedostatek lidských zdrojů 5. Nedostatek finančních prostředků z veřejných zdrojů 6. Legislativní změny
Předpokládaní realizátoři a partneři opatření	Registrovaní poskytovatelé sociálních služeb zařazení v síti sociálních služeb OK pro dané cílové skupiny osob, kraj, obce
Časový harmonogram	2021–2023
Předpokládaná výše finančních nákladů na realizaci opatření	664 200 Kč
Předpokládané finanční zdroje	Veřejné zdroje, evropské zdroje, a ostatní zdroje financování
Hodnotící indikátory výstupů a výsledků	<ul style="list-style-type: none"> – Zajištění sociální služby v daném regionu – Aktualizace sítě sociálních služeb dle schválených změn
Kód opatření	3.1.8
Název opatření	Rozvoj stávající pečovatelské služby pro seniory, osoby s chronickým duševním onemocněním a osoby s chronickým onemocněním navýšením o 0,5 pracovního úvazku pracovníků v přímé péči v ORP Uničov
Charakteristika opatření	Opatření směřuje k rozvoji stávajících pečovatelských služeb pro seniory a osoby s chronickým onemocněním, chronickým duševním onemocněním vyžadující pomoc jiné fyzické osoby a se zachováním života v přirozeném prostředí v ORP Uničov.
Cílová skupina	Senioři Osoby s chronickým onemocněním Osoby s chronickým duševním onemocněním
Druh služby	Pečovatelská služba (§ 40)
Forma služby	Terénní
Vymezení územního dopadu opatření	ORP Uničov
Předpokládaný dopad opatření	Opatření má dopad na seniory a osoby s chronickým onemocněním, chronickým duševním onemocněním se sníženou soběstačností žijící na území OK, kteří mají zajištěnu odpovídající

	podporu a pomoc v rozsahu základních činností daných registrací služby, která vyhovuje jejich individuálně určeným potřebám.
Aktivity vedoucí k naplnění opatření	<ol style="list-style-type: none"> 1. Projednání předloženého záměru poskytovatele sociálních služeb vztahujícího se k aktualizaci stávající služby zařazené do sítě sociálních služeb v souladu se schválenými postupy pro aktualizaci sítě sociálních služeb OK 2. Při vyjádření pozitivního stanoviska OK aktualizace sítě sociálních služeb dle schválených změn
Rizika a ohrožení naplnění opatření	<ol style="list-style-type: none"> 1. Neprojevení zájmu poskytovatelů stávajících služeb o plnění cíle a opatření 2. Nesplnění kritérií dle Postupu pro aktualizaci sítě sociálních služeb OK vedoucí k neschválení žádosti poskytovatele 3. Nesplnění podmínek pro registraci rozvojových kapacit poskytovaných sociálních služeb 4. Nedostatek lidských zdrojů 5. Nedostatek finančních prostředků z veřejných zdrojů 6. Legislativní změny
Předpokládaní realizátoři a partneři opatření	Registrovaní poskytovatelé sociálních služeb zařazení v síti sociálních služeb OK pro dané cílové skupiny osob, kraj, obce
Časový harmonogram	2021–2023
Předpokládaná výše finančních nákladů na realizaci opatření	332 100 Kč
Předpokládané finanční zdroje	Veřejné zdroje, evropské zdroje, a ostatní zdroje financování
Hodnotící indikátory výstupů a výsledků	<ul style="list-style-type: none"> – Zajištění sociální služby v daném regionu – Aktualizace sítě sociálních služeb dle schválených změn
Kód opatření	3.1.9
Název opatření	Rozvoj stávající pečovatelské služby pro seniory, osoby s chronickým onemocněním a osoby s chronickým duševním onemocněním navýšením o 1 pracovní úvazek pracovníků v přímé péči v ORP Zábřeh
Charakteristika opatření	Opatření směřuje k rozvoji stávajících pečovatelských služeb pro seniory, osoby s chronickým onemocněním a chronickým duševním onemocněním vyžadující pomoc jiné fyzické osoby se zachováním života v přirozeném prostředí v ORP Zábřeh.
Cílová skupina	Senioři Osoby s chronickým onemocněním Osoby s chronickým duševním onemocněním
Druh služby	Pečovatelská služba (§ 40)
Forma služby	Terénní
Vymezení územního dopadu opatření	ORP Zábřeh
Předpokládaný dopad opatření	Opatření má dopad na seniory, osoby s chronickým onemocněním a chronickým duševním onemocněním se sníženou soběstačností žijící na území OK, kteří mají zajištěnu odpovídající podporu a pomoc v rozsahu základních činností daných registrací služby, která vyhovuje jejich individuálně určeným potřebám.

Aktivity vedoucí k naplnění opatření	<ol style="list-style-type: none"> 1. Projednání předloženého záměru poskytovatele sociálních služeb vztahujícího se k aktualizaci stávající služby zařazené do sítě sociálních služeb v souladu se schválenými postupy pro aktualizaci sítě sociálních služeb OK 2. Při vyjádření pozitivního stanoviska OK aktualizace sítě sociálních služeb dle schválených změn
Rizika a ohrožení naplnění opatření	<ol style="list-style-type: none"> 1. Neprojevení zájmu poskytovatelů stávajících služeb o plnění cíle a opatření 2. Nesplnění kritérií dle Postupu pro aktualizaci sítě sociálních služeb OK vedoucí k neschválení žádosti poskytovatele 3. Nesplnění podmínek pro registraci rozvojových kapacit poskytovaných sociálních služeb 4. Nedostatek lidských zdrojů 5. Nedostatek finančních prostředků z veřejných zdrojů 6. Legislativní změny
Předpokládání realizátoři a partneři opatření	Registrovaní poskytovatelé sociálních služeb zařazení v síti sociálních služeb OK pro dané cílové skupiny osob, kraj, obce
Časový harmonogram	2021–2023
Předpokládaná výše finančních nákladů na realizaci opatření	664 200 Kč
Předpokládané finanční zdroje	Veřejné zdroje, evropské zdroje, a ostatní zdroje financování
Hodnotící indikátory výstupů a výsledků	<ul style="list-style-type: none"> – Zajištění sociální služby v daném regionu – Aktualizace sítě sociálních služeb dle schválených změn
Kód opatření	3.1.10
Název opatření	Rozvoj stávající pečovatelské služby pro seniory, osoby s chronickým duševním onemocněním a osoby s chronickým onemocněním navýšením o 1 pracovní úvazek pracovníků v přímé péči v ORP Šternberk
Charakteristika opatření	Opatření směřuje k rozvoji stávajících pečovatelských služeb pro seniory a osoby s chronickým onemocněním, chronickým duševním onemocněním vyžadující pomoc jiné fyzické osoby se zachováním života v přirozeném prostředí v ORP Šternberk.
Cílová skupina	Senioři Osoby s chronickým onemocněním Osoby s chronickým duševním onemocněním
Druh služby	Pečovatelská služba (§ 40)
Forma služby	Terénní
Vymezení územního dopadu opatření	ORP Šternberk
Předpokládaný dopad opatření	Opatření má dopad na seniory a osoby s chronickým onemocněním, chronickým duševním onemocněním se sníženou soběstačností žijící na území OK, kteří mají zajištěnu odpovídající podporu a pomoc v rozsahu základních činností daných registrací služby, která vyhovuje jejich individuálně určeným potřebám.
Aktivity vedoucí k naplnění opatření	<ol style="list-style-type: none"> 1. Projednání předloženého záměru poskytovatele sociálních služeb vztahujícího se k aktualizaci stávající služby zařazené do sítě sociálních služeb v souladu se schválenými postupy pro aktualizaci sítě sociálních služeb OK

	2. Při vyjádření pozitivního stanoviska OK aktualizace sítě sociálních služeb dle schválených změn
Rizika a ohrožení naplnění opatření	<ol style="list-style-type: none"> 1. Neprojevení zájmu poskytovatelů stávajících služeb o plnění cíle a opatření 2. Nesplnění kritérií dle Postupu pro aktualizaci sítě sociálních služeb OK vedoucí k neschválení žádosti poskytovatele 3. Nesplnění podmínek pro registraci rozvojových kapacit poskytovaných sociálních služeb 4. Nedostatek lidských zdrojů 5. Nedostatek finančních prostředků z veřejných zdrojů 6. Legislativní změny
Předpokládaní realizátoři a partneři opatření	Registrovaní poskytovatelé sociálních služeb zařazení v síti sociálních služeb OK pro dané cílové skupiny osob, kraj, obce
Časový harmonogram	2021–2023
Předpokládaná výše finančních nákladů na realizaci opatření	664 200 Kč
Předpokládané finanční zdroje	Veřejné zdroje, evropské zdroje, a ostatní zdroje financování
Hodnotící indikátory výstupů a výsledků	<ul style="list-style-type: none"> – Zajištění sociální služby v daném regionu – Aktualizace sítě sociálních služeb dle schválených změn
Kód opatření	3.1.11
Název opatření	Rozvoj stávající pečovatelské služby pro seniory a osoby s chronickým onemocněním navýšením o 1,5 pracovního úvazku pracovníka v přímé péči v ORP Olomouc
Charakteristika opatření	Opatření směřuje k rozvoji stávajících pečovatelských služeb pro seniory a osoby s chronickým onemocněním vyžadující pomoc jiné fyzické osoby se zachováním života v přirozeném prostředí v ORP Olomouc.
Cílová skupina	Senioři Osoby s chronickým onemocněním
Druh služby	Pečovatelská služba (§ 40)
Forma služby	Terénní
Vymezení územního dopadu opatření	ORP Olomouc
Předpokládaný dopad opatření	Opatření má dopad na seniory a osoby s chronickým onemocněním se sníženou soběstačností žijící na území OK, kteří mají zajištěnou odpovídající podporu a pomoc v rozsahu základních činností daných registrací služby, která vyhovuje jejich individuálně určeným potřebám.
Aktivity vedoucí k naplnění opatření	<ol style="list-style-type: none"> 1. Projednání předloženého záměru poskytovatele sociálních služeb vztahujícího se k aktualizaci stávající služby zařazené do sítě sociálních služeb v souladu se schválenými postupy pro aktualizaci sítě sociálních služeb OK 2. Při vyjádření pozitivního stanoviska OK aktualizace sítě sociálních služeb dle schválených změn
Rizika a ohrožení naplnění opatření	1. Neprojevení zájmu poskytovatelů stávajících služeb o plnění cíle a opatření

	<ol style="list-style-type: none"> 2. Nesplnění kritérií dle Postupu pro aktualizaci sítě sociálních služeb OK vedoucí k neschválení žádosti poskytovatele 3. Nesplnění podmínek pro registraci rozvojových kapacit poskytovaných sociálních služeb 4. Nedostatek lidských zdrojů 5. Nedostatek finančních prostředků z veřejných zdrojů 6. Legislativní změny
Předpokládání realizátoři a partneři opatření	Registrovaní poskytovatelé sociálních služeb zařazení v síti sociálních služeb OK pro dané cílové skupiny osob, kraj, obce
Časový harmonogram	2021-2023
Předpokládaná výše finančních nákladů na realizaci opatření	996 300 Kč
Předpokládané finanční zdroje	Veřejné zdroje, evropské zdroje a ostatní zdroje financování
Hodnotící indikátory výstupů a výsledků	<ul style="list-style-type: none"> – Zajištění rozvoje sociální služby v daném regionu – Aktualizace sítě sociálních služeb dle schválených změn
Kód opatření	3.1.12
Název opatření	Rozvoj stávající pečovatelské služby pro seniory a osoby s chronickým onemocněním navýšením o 2 pracovní úvazky pracovníků v přímé péči v ORP Prostějov
Charakteristika opatření	Opatření směřuje k rozvoji stávajících pečovatelských služeb pro seniory a osoby s chronickým onemocněním vyžadující pomoc jiné fyzické osoby se zachováním života v přirozeném prostředí v ORP Prostějov.
Cílová skupina	Senioři Osoby s chronickým onemocněním
Druh služby	Pečovatelská služba (§ 40)
Forma služby	Terénní
Vymezení územního dopadu opatření	ORP Prostějov
Předpokládaný dopad opatření	Opatření má dopad na seniory a osoby s chronickým onemocněním se sníženou soběstačností žijící na území OK, kteří mají zajištěnou odpovídající podporu a pomoc v rozsahu základních činností daných registrací služby, která vyhovuje jejich individuálně určeným potřebám.
Aktivity vedoucí k naplnění opatření	<ol style="list-style-type: none"> 1. Projednání předloženého záměru poskytovatele sociálních služeb vztahujícího se k aktualizaci stávající služby zařazené do sítě sociálních služeb v souladu se schválenými postupy pro aktualizaci sítě sociálních služeb OK 2. Při vyjádření pozitivního stanoviska OK aktualizace sítě sociálních služeb dle schválených změn
Rizika a ohrožení naplnění opatření	<ol style="list-style-type: none"> 1. Neprojevení zájmu poskytovatelů stávajících služeb o plnění cíle a opatření 2. Nesplnění kritérií dle Postupu pro aktualizaci sítě sociálních služeb OK vedoucí k neschválení žádosti poskytovatele 3. Nesplnění podmínek pro registraci rozvojových kapacit poskytovaných sociálních služeb 4. Nedostatek lidských zdrojů 5. Nedostatek finančních prostředků z veřejných zdrojů

	6. Legislativní změny
Předpokládání realizátoři a partneři opatření	Registrovaní poskytovatelé sociálních služeb zařazení v síti sociálních služeb OK pro dané cílové skupiny osob, kraj, obce
Časový harmonogram	2021–2023
Předpokládaná výše finančních nákladů na realizaci opatření	1 328 400 Kč
Předpokládané finanční zdroje	Veřejné zdroje, evropské zdroje a ostatní zdroje financování
Hodnotící indikátory výstupů a výsledků	<ul style="list-style-type: none"> – Zajištění rozvoje sociální služby v daném regionu – Aktualizace sítě sociálních služeb dle schválených změn

Cíl 3.2	Podpora rozvoje osobní asistence v OK
Kód opatření	3.2.1
Název opatření	Rozvoj stávající služby osobní asistence pro seniory a osoby s chronickým onemocněním navýšením o 1 pracovní úvazek pracovníků v přímé péči v ORP Jeseník
Charakteristika opatření	Opatření směřuje k rozvoji stávající služby osobní asistence pro seniory a osoby s chronickým onemocněním vyžadující pomoc jiné fyzické osoby se zachováním života v přirozeném prostředí v ORP Jeseník.
Cílová skupina	Senioři Osoby s chronickým onemocněním
Druh služby	Osobní asistence (§ 39)
Forma služby	Terénní
Vymezení územního dopadu opatření	ORP Jeseník
Předpokládaný dopad opatření	Opatření má dopad na seniory a osoby s chronickým onemocněním se sníženou soběstačností žijící na území OK, kteří mají zajištěnu odpovídající podporu a pomoc v rozsahu základních činností daných registrací služby, která vyhovuje jejich individuálně určeným potřebám.
Aktivity vedoucí k naplnění opatření	<ol style="list-style-type: none"> 1. Projednání předloženého záměru poskytovatele sociálních služeb vztahujícího se k aktualizaci stávající služby zařazené do sítě sociálních služeb v souladu se schválenými postupy pro aktualizaci sítě sociálních služeb OK 2. Při vyjádření pozitivního stanoviska OK aktualizace sítě sociálních služeb dle schválených změn
Rizika a ohrožení naplnění opatření	<ol style="list-style-type: none"> 1. Neprojevení zájmu poskytovatelů stávajících služeb o plnění cíle a opatření 2. Nesplnění kritérií dle Postupu pro aktualizaci sítě sociálních služeb OK vedoucí k neschválení žádosti poskytovatele 3. Nesplnění podmínek pro registraci rozvojových kapacit poskytovaných sociálních služeb 4. Nedostatek lidských zdrojů 5. Nedostatek finančních prostředků z veřejných zdrojů 6. Legislativní změny

Předpokládání realizátoři a partneři opatření	Registrovaní poskytovatelé sociálních služeb zařazení v síti sociálních služeb OK pro dané cílové skupiny osob, kraj, obce
Časový harmonogram	2021–2023
Předpokládaná výše finančních nákladů na realizaci opatření	578 400 Kč
Předpokládané finanční zdroje	Veřejné zdroje, evropské zdroje, a ostatní zdroje financování
Hodnotící indikátory výstupů a výsledků	<ul style="list-style-type: none"> – Zajištění sociální služby v daném regionu – Aktualizace sítě sociálních služeb dle schválených změn
Kód opatření	3.2.2
Název opatření	Rozvoj stávající služby osobní asistence pro seniory navýšením o 0,6 pracovního úvazku pracovníků v přímé péči v ORP Litovel
Charakteristika opatření	Opatření směřuje k rozvoji stávající služby osobní asistence pro seniory vyžadující pomoc jiné fyzické osoby se zachováním života v přirozeném prostředí v ORP Litovel.
Cílová skupina	Senioři
Druh služby	Osobní asistence (§ 39)
Forma služby	Terénní
Vymezení územního dopadu opatření	ORP Litovel
Předpokládaný dopad opatření	Opatření má dopad na seniory se sníženou soběstačností žijící na území OK, kteří mají zajištěnu odpovídající podporu a pomoc v rozsahu základních činností daných registrací služby, která vyhovuje jejich individuálně určeným potřebám.
Aktivity vedoucí k naplnění opatření	<ol style="list-style-type: none"> 1. Projednání předloženého záměru poskytovatele sociálních služeb vztahujícího se k aktualizaci stávající služby zařazené do sítě sociálních služeb v souladu se schválenými postupy pro aktualizaci sítě sociálních služeb OK 2. Při vyjádření pozitivního stanoviska OK aktualizace sítě sociálních služeb dle schválených změn
Rizika a ohrožení naplnění opatření	<ol style="list-style-type: none"> 1. Neprojevení zájmu poskytovatelů stávajících služeb o plnění cíle a opatření 2. Nesplnění kritérií dle Postupu pro aktualizaci sítě sociálních služeb OK vedoucí k neschválení žádosti poskytovatele 3. Nesplnění podmínek pro registraci rozvojových kapacit poskytovaných sociálních služeb 4. Nedostatek lidských zdrojů 5. Nedostatek finančních prostředků z veřejných zdrojů 6. Legislativní změny
Předpokládání realizátoři a partneři opatření	Registrovaní poskytovatelé sociálních služeb zařazení v síti sociálních služeb OK pro dané cílové skupiny osob, kraj, obce
Časový harmonogram	2021–2023
Předpokládaná výše finančních nákladů na realizaci opatření	347 040 Kč

Předpokládané finanční zdroje	Veřejné zdroje, evropské zdroje, a ostatní zdroje financování
Hodnotící indikátory výstupů a výsledků	<ul style="list-style-type: none"> – Zajištění sociální služby v daném regionu – Aktualizace sítě sociálních služeb dle schválených změn
Kód opatření	3.2.3
Název opatření	Rozvoj stávající služby osobní asistence pro seniory a osoby s chronickým onemocněním navýšením o 1 pracovní úvazek pracovníků v přímé péči v ORP Olomouc
Charakteristika opatření	Opatření směřuje k rozvoji stávající služby osobní asistence pro seniory a osoby s chronickým onemocněním vyžadující pomoc jiné fyzické osoby se zachováním života v přirozeném prostředí v ORP Olomouc.
Cílová skupina	Senioři Osoby s chronickým onemocněním
Druh služby	Osobní asistence (§ 39)
Forma služby	Terénní
Vymezení územního dopadu opatření	ORP Olomouc
Předpokládaný dopad opatření	Opatření má dopad na seniory a osoby s chronickým onemocněním se sníženou soběstačností žijící na území OK, kteří mají zajištěnu odpovídající podporu a pomoc v rozsahu základních činností daných registrací služby, která vyhovuje jejich individuálně určeným potřebám.
Aktivity vedoucí k naplnění opatření	<ol style="list-style-type: none"> 1. Projednání předloženého záměru poskytovatele sociálních služeb vztahujícího se k aktualizaci stávající služby zařazené do sítě sociálních služeb v souladu se schválenými postupy pro aktualizaci sítě sociálních služeb OK 2. Při vyjádření pozitivního stanoviska OK aktualizace sítě sociálních služeb dle schválených změn
Rizika a ohrožení naplnění opatření	<ol style="list-style-type: none"> 1. Neprojevení zájmu poskytovatelů stávajících služeb o plnění cíle a opatření 2. Nesplnění kritérií dle Postupu pro aktualizaci sítě sociálních služeb OK vedoucí k neschválení žádosti poskytovatele 3. Nesplnění podmínek pro registraci rozvojových kapacit poskytovaných sociálních služeb 4. Nedostatek lidských zdrojů 5. Nedostatek finančních prostředků z veřejných zdrojů 6. Legislativní změny
Předpokládaní realizátoři a partneři opatření	Registrovaní poskytovatelé sociálních služeb zařazení v síti sociálních služeb OK pro dané cílové skupiny osob, kraj, obce
Časový harmonogram	2021–2023
Předpokládaná výše finančních nákladů na realizaci opatření	578 400 Kč
Předpokládané finanční zdroje	Veřejné zdroje, evropské zdroje, a ostatní zdroje financování
Hodnotící indikátory výstupů a výsledků	<ul style="list-style-type: none"> – Zajištění sociální služby v daném regionu – Aktualizace sítě sociálních služeb dle schválených změn
Kód opatření	3.2.4

Název opatření	Rozvoj stávající služby osobní asistence pro seniory a osoby s chronickým onemocněním navýšením o 1 pracovní úvazek pracovníků v přímé péči v ORP Šumperk
Charakteristika opatření	Opatření směřuje k rozvoji stávající služby osobní asistence pro seniory a osoby s chronickým onemocněním vyžadující pomoc jiné fyzické osoby se zachováním života v přirozeném prostředí v ORP Šumperk.
Cílová skupina	Senioři Osoby s chronickým onemocněním
Druh služby	Osobní asistence (§ 39)
Forma služby	Terénní
Vymezení územního dopadu opatření	ORP Šumperk
Předpokládaný dopad opatření	Opatření má dopad na seniory a osoby s chronickým onemocněním se sníženou soběstačností žijící na území OK, kteří mají zajištěnu odpovídající podporu a pomoc v rozsahu základních činností daných registrací služby, která vyhovuje jejich individuálně určeným potřebám.
Aktivity vedoucí k naplnění opatření	<ol style="list-style-type: none"> 1. Projednání předloženého záměru poskytovatele sociálních služeb vztahujícího se k aktualizaci stávající služby zařazené do sítě sociálních služeb v souladu se schválenými postupy pro aktualizaci sítě sociálních služeb OK 2. Při vyjádření pozitivního stanoviska OK aktualizace sítě sociálních služeb dle schválených změn
Rizika a ohrožení naplnění opatření	<ol style="list-style-type: none"> 1. Neprojevení zájmu poskytovatelů stávajících služeb o plnění cíle a opatření 2. Nesplnění kritérií dle Postupu pro aktualizaci sítě sociálních služeb OK vedoucí k neschválení žádosti poskytovatele 3. Nesplnění podmínek pro registraci rozvojových kapacit poskytovaných sociálních služeb 4. Nedostatek lidských zdrojů 5. Nedostatek finančních prostředků z veřejných zdrojů 6. Legislativní změny
Předpokládaní realizátoři a partneři opatření	Registrovaní poskytovatelé sociálních služeb zařazení v síti sociálních služeb OK pro dané cílové skupiny osob, kraj, obce
Časový harmonogram	2021–2023
Předpokládaná výše finančních nákladů na realizaci opatření	578 400 Kč
Předpokládané finanční zdroje	Veřejné zdroje, evropské zdroje, a ostatní zdroje financování
Hodnotící indikátory výstupů a výsledků	<ul style="list-style-type: none"> – Zajištění sociální služby v daném regionu – Aktualizace sítě sociálních služeb dle schválených změn

Cíl 3.3	Podpora rozvoje odlehčovací služby v OK
Kód opatření	3.3.1
Název opatření	Zajištění pobytové odlehčovací služby pro seniory a osoby s chronickým duševním onemocněním v počtu 5,5 pracovního úvazku pracovníků v přímé péči v ORP Jeseník

Charakteristika opatření	Opatření směřuje ke vzniku pobytové odlehčovací služby pro seniory a osoby s chronickým duševním onemocněním (Alzheimerova a stařecká demence) vyžadující pomoc jiné fyzické osoby se zachováním života v přirozeném prostředí v ORP Jeseník.
Cílová skupina	Senioři Osoby s chronickým duševním onemocněním
Druh služby	Odlehčovací služby (§44)
Forma služby	Pobytová
Vymezení územního dopadu opatření	ORP Jeseník Místo poskytování: Jeseník
Předpokládaný dopad opatření	Opatření má dopad na pečujícího člena rodiny v péči o seniora a osoby chronicky duševně nemocné, který má zajištěno odlehčení v každodenní péči, možnost nezbytného odpočinku, prostor pro vyřízení osobních záležitostí. Uživatelé jsou rozšířeny sociální kontakty a je tak předcházeno sociální izolaci. Jedná se o zajištění služby v počtu 2 lůžek ve městě Jeseníku.
Aktivity vedoucí k naplnění opatření	<ol style="list-style-type: none"> 1. Projednání předloženého záměru poskytovatele sociálních služeb vztahujícího se k zařazení nové služby do sítě sociálních služeb v souladu se schválenými postupy pro aktualizaci sítě sociálních služeb OK 2. Při vyjádření pozitivního stanoviska OK aktualizace sítě sociálních služeb dle schválených změn
Rizika a ohrožení naplnění opatření	<ol style="list-style-type: none"> 1. Neprojevení zájmu poskytovatelů sociálních služeb o plnění cíle a opatření 2. Nesplnění kritérií dle Postupu pro aktualizaci sítě sociálních služeb OK vedoucí k neschválení žádosti poskytovatele 3. Nesplnění podmínek pro registraci rozvojových kapacit poskytovaných sociálních služeb 4. Nedostatek lidských zdrojů 5. Nedostatek finančních prostředků z veřejných zdrojů 6. Legislativní změny
Předpokládání realizátoři a partneři opatření	Registrovaní poskytovatelé sociálních služeb pro dané cílové skupiny osob, kraj, obce
Časový harmonogram	2021–2023
Předpokládaná výše finančních nákladů na realizaci opatření	3 653 100 Kč
Předpokládané finanční zdroje	Veřejné zdroje, evropské zdroje, a ostatní zdroje financování
Hodnotící indikátory výstupů a výsledků	<ul style="list-style-type: none"> – Zajištění sociální služby v daném regionu – Aktualizace sítě sociálních služeb dle schválených změn
Kód opatření	3.3.2
Název opatření	Zajištění terénní odlehčovací služby pro seniory, osoby s chronickým duševním onemocněním a osoby s chronickým onemocněním v počtu 2 pracovních úvazků pracovníků v přímé péči v ORP Konice
Charakteristika opatření	Opatření směřuje k vzniku terénní odlehčovací služby pro seniory, osoby s chronickým duševním onemocněním a osoby s chronickým onemocněním vyžadující pomoc jiné fyzické osoby se zachováním života v přirozeném prostředí v ORP Konice.

Cílová skupina	Senioři Osoby s chronickým duševním onemocněním Osoby s chronickým onemocněním
Druh služby	Odlehčovací služby (§ 44)
Forma služby	Terénní
Vymezení územního dopadu opatření	ORP Konice
Předpokládaný dopad opatření	Opatření má dopad na pečujícího člena rodiny v péči o seniora, osoby s chronickým duševním onemocněním a osoby s chronickým onemocněním, který má zajištěno odlehčení v každodenní péči, možnost nezbytného odpočinku, prostor pro vyřízení osobních záležitostí. Uživatelé jsou rozšířeny sociální kontakty a je tak předcházeno sociální izolaci.
Aktivity vedoucí k naplnění opatření	1. Projednání předloženého záměru poskytovatele sociálních služeb vztahujícího se k zařazení nové služby do sítě sociálních služeb v souladu se schválenými postupy pro aktualizaci sítě sociálních služeb OK 2. Při vyjádření pozitivního stanoviska OK aktualizace sítě sociálních služeb dle schválených změn
Rizika a ohrožení naplnění opatření	1. Neprojevení zájmu poskytovatelů sociálních služeb o plnění cíle a opatření 2. Nesplnění kritérií dle Postupu pro aktualizaci sítě sociálních služeb OK vedoucí k neschválení žádosti poskytovatele 3. Nesplnění podmínek pro registraci rozvojových kapacit poskytovaných sociálních služeb 4. Nedostatek lidských zdrojů 5. Nedostatek finančních prostředků z veřejných zdrojů 6. Legislativní změny
Předpokládaní realizátoři a partneři opatření	Registrovaní poskytovatelé sociálních služeb OK pro dané cílové skupiny osob, kraj, obce
Časový harmonogram	2021–2023
Předpokládaná výše finančních nákladů na realizaci opatření	1 328 400 Kč
Předpokládané finanční zdroje	Veřejné zdroje, evropské zdroje, a ostatní zdroje financování
Hodnotící indikátory výstupů a výsledků	– Zajištění sociální služby v daném regionu – Aktualizace sítě sociálních služeb dle schválených změn
Kód opatření	3.3.3
Název opatření	Rozvoj stávající pobytové odlehčovací služby pro osoby s chronickým duševním onemocněním navýšením o 5,5 pracovního úvazku pracovníků v přímé péči v ORP Prostějov
Charakteristika opatření	Opatření směřuje k rozvoji stávající pobytové odlehčovací služby pro osoby chronicky duševně nemocné (Alzheimerova a stařecká demence) vyžadující pomoc jiné fyzické osoby se zachováním života v přirozeném prostředí v ORP Prostějov.
Cílová skupina	Osoby s chronickým duševním onemocněním
Druh služby	Odlehčovací služby (§ 44)

Forma služby	Pobytová
Vymezení územního dopadu opatření	ORP Prostějov místo poskytování: Prostějov
Předpokládaný dopad opatření	Opatření má dopad na pečujícího člena rodiny v péči o osoby chronicky duševně nemocné, který má zajištěno odlehčení v každodenní péči o seniora, možnost nezbytného odpočinku, prostor pro vyřízení osobních záležitostí. Uživatelé jsou rozšířeny sociální kontakty a je tak předcházeno sociální izolaci. Tímto opatřením bude stávající síť služeb rozšířena o 6 lůžek pobytové formy odlehčovací služby.
Aktivity vedoucí k naplnění opatření	<ol style="list-style-type: none"> 1. Projednání předloženého záměru poskytovatele sociálních služeb vztahujícího se k aktualizaci stávající služby zařazené do sítě sociálních služeb v souladu se schválenými postupy pro aktualizaci sítě sociálních služeb OK 2. Při vyjádření pozitivního stanoviska OK aktualizace sítě sociálních služeb dle schválených změn
Rizika a ohrožení naplnění opatření	<ol style="list-style-type: none"> 1. Neprojevení zájmu poskytovatelů stávajících služeb o plnění cíle a opatření 2. Nesplnění kritérií dle Postupu pro aktualizaci sítě sociálních služeb OK vedoucí k neschválení žádosti poskytovatele 3. Nesplnění podmínek pro registraci rozvojových kapacit poskytovaných sociálních služeb 4. Nedostatek lidských zdrojů 5. Nedostatek finančních prostředků z veřejných zdrojů 6. Legislativní změny
Předpokládaní realizátoři a partneři opatření	Registrovaní poskytovatelé sociálních služeb zařazení v síti sociálních služeb OK pro dané cílové skupiny osob, kraj, obce
Časový harmonogram	2021–2023
Předpokládaná výše finančních nákladů na realizaci opatření	3 653 100 Kč
Předpokládané finanční zdroje	Veřejné zdroje, evropské zdroje, a ostatní zdroje financování
Hodnotící indikátory výstupů a výsledků	<ul style="list-style-type: none"> – Zajištění sociální služby v daném regionu – Aktualizace sítě sociálních služeb dle schválených změn
Kód opatření	3.3.4
Název opatření	Zajištění pobytové odlehčovací služby pro seniory, osoby s chronickým onemocněním a pro osoby s chronickým duševním onemocněním v počtu 5,5 pracovního úvazku pracovníků v přímé péči v ORP Přerov
Charakteristika opatření	Opatření směřuje k vzniku pobytové odlehčovací služby pro seniory, osoby s chronickým onemocněním a osoby chronicky duševně nemocné (Alzheimerova a stařecká demence) vyžadující pomoc jiné fyzické osoby se zachováním života v přirozeném prostředí v ORP Přerov.
Cílová skupina	Osoby s chronickým duševním onemocněním
Druh služby	Odlehčovací služby (§ 44)
Forma služby	Pobytová

Vymezení územního dopadu opatření	ORP Přerov místo poskytování: Přerov
Předpokládaný dopad opatření	Opatření má dopad na pečujícího člena rodiny v péči o seniory, osoby s chronickým onemocněním a osoby s chronickým duševním onemocněním, který má zajištěno odlehčení v každodenní péči, možnost nezbytného odpočinku, prostor pro vyřízení osobních záležitostí. Uživateli jsou rozšířeny sociální kontakty a je tak předcházeno sociální izolaci. Tímto opatřením bude stávající síť služeb rozšířena o 4 lůžka pobytové formy odlehčovací služby.
Aktivity vedoucí k naplnění opatření	<ol style="list-style-type: none"> 1. Projednání předloženého záměru poskytovatele sociálních služeb vztahujícího se k zařazení nové sociální služby do sítě sociálních služeb v souladu se schválenými postupy pro aktualizaci sítě sociálních služeb OK 2. Při vyjádření pozitivního stanoviska OK aktualizace sítě sociálních služeb dle schválených změn
Rizika a ohrožení naplnění opatření	<ol style="list-style-type: none"> 1. Neprojevení zájmu poskytovatelů sociálních služeb o plnění cíle a opatření 2. Nesplnění kritérií dle Postupu pro aktualizaci sítě sociálních služeb OK vedoucí k neschválení žádosti poskytovatele 3. Nesplnění podmínek pro registraci rozvojových kapacit poskytovaných sociálních služeb 4. Nedostatek lidských zdrojů 5. Nedostatek finančních prostředků z veřejných zdrojů 6. Legislativní změny
Předpokládaní realizátoři a partneři opatření	Registrovaní poskytovatelé sociálních služeb OK pro dané cílové skupiny osob, kraj, obce
Časový harmonogram	2021–2023
Předpokládaná výše finančních nákladů na realizaci opatření	3 653 100 Kč
Předpokládané finanční zdroje	Veřejné zdroje, evropské zdroje, a ostatní zdroje financování
Hodnotící indikátory výstupů a výsledků	<ul style="list-style-type: none"> – Zajištění sociální služby v daném regionu – Aktualizace sítě sociálních služeb dle schválených změn
Kód opatření	3.3.5
Název opatření	Zajištění terénní odlehčovací služby pro seniory, osoby s tělesným a mentálním postižením, osoby s chronickým onemocněním v počtu 1,5 pracovního úvazku pracovníků v přímé péči v ORP Přerov
Charakteristika opatření	Opatření směřuje k vzniku terénní odlehčovací služby pro seniory a osoby s tělesným a mentálním postižením, osoby s chronickým onemocněním vyžadující pomoc jiné fyzické osoby se zachováním života v přirozeném prostředí v ORP Přerov.
Cílová skupina	Senioři Osoby s chronickým onemocněním Osoby s tělesným postižením Osoby s mentálním postižením
Druh služby	Odlehčovací služby (§ 44)
Forma služby	Terénní

Vymezení územního dopadu opatření	ORP Přerov
Předpokládaný dopad opatření	Opatření má dopad na pečujícího člena rodiny v péči o seniora, osoby chronicky nemocné, osoby s tělesným a mentálním postižením, který má zajištěno odlehčení v každodenní péči, možnost nezbytného odpočinku, prostor pro vyřízení osobních záležitostí. Uživateli jsou rozšířeny sociální kontakty a je tak předcházeno sociální izolaci.
Aktivity vedoucí k naplnění opatření	<ol style="list-style-type: none"> 1. Projednání předloženého záměru poskytovatele sociálních služeb vztahujícího se k zařazení nové služby do sítě sociálních služeb v souladu se schválenými postupy pro aktualizaci sítě sociálních služeb OK 2. Při vyjádření pozitivního stanoviska OK aktualizace sítě sociálních služeb dle schválených změn
Rizika a ohrožení naplnění opatření	<ol style="list-style-type: none"> 1. Neprojevení zájmu poskytovatelů sociálních služeb o plnění cíle a opatření 2. Nesplnění kritérií dle Postupu pro aktualizaci sítě sociálních služeb OK vedoucí k neschválení žádosti poskytovatele 3. Nesplnění podmínek pro registraci rozvojových kapacit poskytovaných sociálních služeb 4. Nedostatek lidských zdrojů 5. Nedostatek finančních prostředků z veřejných zdrojů 6. Legislativní změny
Předpokládání realizátoři a partneři opatření	Registrovaní poskytovatelé sociálních služeb OK pro dané cílové skupiny osob, kraj, obce
Časový harmonogram	2021–2023
Předpokládaná výše finančních nákladů na realizaci opatření	996 300 Kč
Předpokládané finanční zdroje	Veřejné zdroje, evropské zdroje, a ostatní zdroje financování
Hodnotící indikátory výstupů a výsledků	<ul style="list-style-type: none"> – Zajištění sociální služby v daném regionu – Aktualizace sítě sociálních služeb dle schválených změn
Kód opatření	3.3.6
Název opatření	Zajištění pobytové odlehčovací služby pro seniory a osoby s chronickým duševním onemocněním v počtu 7 pracovních úvazků pracovníků v přímé péči v ORP Šternberk
Charakteristika opatření	Opatření směřuje k vzniku pobytové odlehčovací služby pro osoby chronicky duševně nemocné (Alzheimerova a stařecká demence) vyžadující pomoc jiné fyzické osoby se zachováním života v přirozeném prostředí v ORP Šternberk.
Cílová skupina	Senioři Osoby s chronickým duševním onemocněním
Druh služby	Odlehčovací služby (§ 44)
Forma služby	Pobytová
Vymezení územního dopadu opatření	ORP Šternberk Místo poskytování: Šternberk
Předpokládaný dopad opatření	Opatření má dopad na pečujícího člena rodiny v péči o seniora, osoby s chronickým duševním onemocněním, který má zajištěno

	odlehčení v každodenní péči, možnost nezbytného odpočinku, prostor pro vyřízení osobních záležitostí. Uživatelé jsou rozšířeny sociální kontakty a je tak předcházeno sociální izolaci. Tímto opatřením bude stávající síť služeb rozšířena o 10 lůžek pobytové formy odlehčovací služby.
Aktivity vedoucí k naplnění opatření	<ol style="list-style-type: none"> 1. Projednání předloženého záměru poskytovatele sociálních služeb vztahujícího se k zařazení nové sociální služby do sítě sociálních služeb v souladu se schválenými postupy pro aktualizaci sítě sociálních služeb OK 2. Při vyjádření pozitivního stanoviska OK aktualizace sítě sociálních služeb dle schválených změn
Rizika a ohrožení naplnění opatření	<ol style="list-style-type: none"> 1. Neprojevení zájmu poskytovatelů sociálních služeb o plnění cíle a opatření 2. Nesplnění kritérií dle Postupu pro aktualizaci sítě sociálních služeb OK vedoucí k neschválení žádosti poskytovatele 3. Nesplnění podmínek pro registraci rozvojových kapacit poskytovaných sociálních služeb 4. Nedostatek lidských zdrojů 5. Nedostatek finančních prostředků z veřejných zdrojů 6. Legislativní změny
Předpokládání realizátoři a partneři opatření	Registrovaní poskytovatelé sociálních služeb OK pro dané cílové skupiny osob, kraj, obce
Časový harmonogram	2021–2023
Předpokládaná výše finančních nákladů na realizaci opatření	4 649 400 Kč
Předpokládané finanční zdroje	Veřejné zdroje, evropské zdroje, a ostatní zdroje financování
Hodnotící indikátory výstupů a výsledků	<ul style="list-style-type: none"> – Zajištění sociální služby v daném regionu – Aktualizace sítě sociálních služeb dle schválených změn

3.4	Podpora rozvoje domova se zvláštním režimem v OK
Kód opatření	3.4.1
Název opatření	Zajištění služby domovy se zvláštním režimem pro specifické skupiny seniorů, (osoby ohrožené závislostí nebo závislé na návykových látkách, osoby s chronickým duševním onemocněním, osoby, které vedou rizikový způsob života), kteří mají sníženou soběstačnost s kapacitou max. 15 lůžek v OK
Charakteristika opatření	Opatření směřuje ke zřízení lůžkových kapacit pro seniory, osoby ohrožené závislostí nebo závislé na návykových látkách, osoby s chronickým duševním onemocněním, osoby, které vedou rizikový způsob života, kteří mají sníženou soběstačnost s kapacitou max. 15 lůžek na území OK.
Cílová skupina	Senioři Osoby ohrožené závislostí nebo závislé na návykových látkách Osoby s chronickým duševním onemocněním Osoby, které vedou rizikový způsob života
Druh služby	Domovy se zvláštním režimem (§ 50)

Forma služby	Pobytová
Vymezení územního dopadu opatření	OK
Předpokládaný dopad opatření	Opatření má dopad na seniory, (osoby ohrožené závislostí nebo závislé na návykových látkách, osoby s chronickým duševním onemocněním, osoby, které vedou rizikový způsob života se sníženou soběstačností) žijící na území OK, kteří mají zajištěnu odpovídající podporu a pomoc v rozsahu základních činností daných registrací služby, která vyhovuje jejich individuálně určeným potřebám.
Aktivity vedoucí k naplnění opatření	<ol style="list-style-type: none"> 1. Projednání předloženého záměru poskytovatele sociálních služeb vztahujícího se k zařazení nové sociální služby do sítě sociálních služeb v souladu se schválenými postupy pro aktualizaci sítě sociálních služeb OK 2. Při vyjádření pozitivního stanoviska OK aktualizace sítě sociálních služeb dle schválených změn
Rizika a ohrožení naplnění opatření	<ol style="list-style-type: none"> 1. Neprojevení zájmu poskytovatelů sociálních služeb o plnění cíle a opatření 2. Nesplnění kritérií dle Postupu pro aktualizaci sítě sociálních služeb OK vedoucí k neschválení žádosti poskytovatele 3. Nesplnění podmínek pro registraci rozvojových kapacit poskytovaných sociálních služeb 4. Nedostatek lidských zdrojů 5. Nedostatek finančních prostředků z veřejných zdrojů 6. Legislativní změny
Předpokládaní realizátoři a partneři opatření	Registrovaní poskytovatelé sociálních služeb OK pro dané cílové skupiny osob, kraj, obce
Časový harmonogram	2021–2023
Předpokládaná výše finančních nákladů na realizaci opatření	4 089 600 Kč
Předpokládané finanční zdroje	Veřejné zdroje, evropské zdroje a ostatní zdroje financování
Hodnotící indikátory výstupů a výsledků	<p>– Zajištění sociální služby v daném regionu</p> <p>– Aktualizace sítě sociálních služeb dle schválených změn</p>
Kód opatření	3.4.2
Název opatření	Rozvoj stávající služby domovy se zvláštním režimem s kapacitou max. 11 lůžek v ORP Prostějov
Charakteristika opatření	Opatření směřuje k rozvoji působnosti pobytové služby domovy se zvláštním režimem v ORP Prostějov.
Cílová skupina	Senioři Osoby s chronickým duševním onemocněním
Druh služby	Domovy se zvláštním režimem (§ 50)
Forma služby	Pobytová
Vymezení územního dopadu opatření	ORP Prostějov Místo poskytování: Prostějov
Předpokládaný dopad opatření	Opatření má dopad na seniory a osoby chronicky duševně nemocné žijící na území OK, kteří mají zajištěnu odpovídající podporu a pomoc v rozsahu základních činností daných registrací

	služby, která vyhovuje jejich individuálně určených potřebám a mají zachovánu co nejvyšší možnou kvalitu a důstojnost života s maximální možnou podporou zachovaných schopností.
Aktivity vedoucí k naplnění opatření	<ol style="list-style-type: none"> 1. Projednání předloženého záměru poskytovatele sociálních služeb vztahujícího se k aktualizaci stávající služby zařazené do sítě sociálních služeb v souladu se schválenými postupy pro aktualizaci sítě sociálních služeb OK 2. Při vyjádření pozitivního stanoviska OK aktualizace sítě sociálních služeb dle schválených změn
Rizika a ohrožení naplnění opatření	<ol style="list-style-type: none"> 1. Neprojevení zájmu poskytovatelů stávajících služeb o plnění cíle a opatření 2. Nesplnění kritérií dle Postupu pro aktualizaci sítě sociálních služeb OK vedoucí k neschválení žádosti poskytovatele 3. Nesplnění podmínek pro registraci rozvojových kapacit poskytovaných sociálních služeb 4. Nedostatek lidských zdrojů 5. Nedostatek finančních prostředků z veřejných zdrojů 6. Legislativní změny
Předpokládání realizátoři a partneři opatření	Registrovaní poskytovatelé sociálních služeb zařazení v síti sociálních služeb OK, kraj, obce
Časový harmonogram	2021–2023
Předpokládaná výše finančních nákladů na realizaci opatření	2 999 040 Kč
Předpokládané finanční zdroje	Veřejné zdroje, evropské zdroje, a ostatní zdroje financování
Hodnotící indikátory výstupů a výsledků	<ul style="list-style-type: none"> – Zajištění sociální služby v daném regionu – Aktualizace sítě sociálních služeb dle schválených změn
Kód opatření	3.4.3
Název opatření	Rozvoj stávající služby domovy se zvláštním režimem s kapacitou max. 36 lůžek v ORP Prostějov
Charakteristika opatření	Opatření směřuje k rozvoji působnosti pobytové služby domovy se zvláštním režimem v ORP Prostějov.
Cílová skupina	Senioři Osoby s chronickým duševním onemocněním
Druh služby	Domovy se zvláštním režimem (§ 50)
Forma služby	Pobytová
Vymezení územního dopadu opatření	ORP Prostějov Místo poskytování: Víceměřice
Předpokládaný dopad opatření	Opatření má dopad na seniory a osoby chronicky duševně nemocné žijící na území OK, kteří mají zajištěnu odpovídající podporu a pomoc v rozsahu základních činností daných registrací služby, která vyhovuje jejich individuálně určených potřebám a mají zachovánu co nejvyšší možnou kvalitu a důstojnost života s maximální možnou podporou zachovaných schopností.
Aktivity vedoucí k naplnění opatření	<ol style="list-style-type: none"> 1. Projednání předloženého záměru poskytovatele sociálních služeb vztahujícího se k aktualizaci stávající služby zařazené do sítě sociálních služeb v souladu se schválenými postupy pro aktualizaci sítě sociálních služeb OK

	2. Při vyjádření pozitivního stanoviska OK aktualizace sítě sociálních služeb dle schválených změn
Rizika a ohrožení naplnění opatření	<ol style="list-style-type: none"> 1. Neprojevení zájmu poskytovatelů stávajících služeb o plnění cíle a opatření 2. Nesplnění kritérií dle Postupu pro aktualizaci sítě sociálních služeb OK vedoucí k neschválení žádosti poskytovatele 3. Nesplnění podmínek pro registraci rozvojových kapacit poskytovaných sociálních služeb 4. Nedostatek lidských zdrojů 5. Nedostatek finančních prostředků z veřejných zdrojů 6. Legislativní změny
Předpokládání realizátoři a partneři opatření	Registrování poskytovatelé sociálních služeb zařazení v síti sociálních služeb OK pro dané cílové skupiny osob, kraj, obce
Časový harmonogram	2021–2023
Předpokládaná výše finančních nákladů na realizaci opatření	9 815 040 Kč
Předpokládané finanční zdroje	Veřejné zdroje, evropské zdroje, a ostatní zdroje financování
Hodnotící indikátory výstupů a výsledků	<ul style="list-style-type: none"> – Zajištění sociální služby v daném regionu – Aktualizace sítě sociálních služeb dle schválených změn

Cíl 3.5	Podpora rozvoje domova pro seniory v OK
Kód opatření	3.5.1
Název opatření	Zajištění služby domovy pro seniory s kapacitou max. 45 lůžek v ORP Olomouc
Charakteristika opatření	Opatření směřuje k vzniku pobytové služby domovy pro seniory v ORP Olomouc.
Cílová skupina	Senioři
Druh služby	Domovy pro seniory (§ 49)
Forma služby	Pobytová
Vymezení územního dopadu opatření	ORP Olomouc Místo poskytování: Bohuňovice
Předpokládaný dopad opatření	Opatření má dopad na seniory, kteří mají zajištěnu odpovídající podporu a pomoc v rozsahu základních činností daných registrací služby domovy pro seniory, která vyhovuje jejich individuálně určených potřebám a mají zachovánu co nejvyšší možnou kvalitu a důstojnost života s maximální možnou podporou zachovaných schopností.
Aktivity vedoucí k naplnění opatření	<ol style="list-style-type: none"> 1. Projednání předloženého záměru poskytovatele sociálních služeb vztahujícího se k zařazení nové služby do sítě sociálních služeb v souladu se schválenými postupy pro aktualizaci sítě sociálních služeb OK 2. Při vyjádření pozitivního stanoviska OK aktualizace sítě sociálních služeb dle schválených změn
Rizika a ohrožení naplnění opatření	1. Neprojevení zájmu poskytovatelů sociálních služeb o plnění cíle a opatření

	<ol style="list-style-type: none"> 2. Nesplnění kritérií dle Postupu pro aktualizaci sítě sociálních služeb OK vedoucí k neschválení žádosti poskytovatele 3. Nesplnění podmínek pro registraci rozvojových kapacit poskytovaných sociálních služeb 4. Nedostatek lidských zdrojů 5. Nedostatek finančních prostředků z veřejných zdrojů 6. Legislativní změny
Předpokládání realizátoři a partneři opatření	Registrovaní poskytovatelé sociálních služeb pro dané cílové skupiny, kraj, obce
Časový harmonogram	2021–2023
Předpokládaná výše finančních nákladů na realizaci opatření	8 931 600 Kč
Předpokládané finanční zdroje	Veřejné zdroje, evropské zdroje, a ostatní zdroje financování
Hodnotící indikátory výstupů a výsledků	<ul style="list-style-type: none"> – Zajištění sociální služby v daném regionu – Aktualizace sítě sociálních služeb dle schválených změn
Kód opatření	3.5.2
Název opatření	Rozvoj stávající služby domovy pro seniory s kapacitou max. 72 lůžek v ORP Přerov
Charakteristika opatření	Opatření směřuje k rozvoji působnosti pobytové služby domovy pro seniory v ORP Přerov.
Cílová skupina	Senioři
Druh služby	Domovy pro seniory (§ 49)
Forma služby	Pobytová
Vymezení územního dopadu opatření	ORP Přerov Místo poskytování: Přerov
Předpokládaný dopad opatření	Opatření má dopad na seniory žijící na území OK, kteří mají zajištěnu odpovídající podporu a pomoc v rozsahu základních činností daných registrací služby, která vyhovuje jejich individuálně určených potřebám a mají zachovánu co nejvyšší možnou kvalitu a důstojnost života s maximální možnou podporou zachovaných schopností.
Aktivity vedoucí k naplnění opatření	<ol style="list-style-type: none"> 1. Projednání předloženého záměru poskytovatele sociálních služeb vztahujícího se k aktualizaci stávající služby zařazené do sítě sociálních služeb v souladu se schválenými postupy pro aktualizaci sítě sociálních služeb OK 2. Při vyjádření pozitivního stanoviska OK aktualizace sítě sociálních služeb dle schválených změn
Rizika a ohrožení naplnění opatření	<ol style="list-style-type: none"> 1. Neprojevení zájmu poskytovatelů stávajících služeb o plnění cíle a opatření 2. Nesplnění kritérií dle Postupu pro aktualizaci sítě sociálních služeb OK vedoucí k neschválení žádosti poskytovatele 3. Nesplnění podmínek pro registraci rozvojových kapacit poskytovaných sociálních služeb 4. Nedostatek lidských zdrojů 5. Nedostatek finančních prostředků z veřejných zdrojů 6. Legislativní změny

Předpokládání realizátoři a partneři opatření	Registrovaní poskytovatelé sociálních služeb zařazení v síti sociálních služeb OK pro dané cílové skupiny osob, kraj, obce
Časový harmonogram	2021–2023
Předpokládaná výše finančních nákladů na realizaci opatření	14 290 560 Kč
Předpokládané finanční zdroje	Veřejné zdroje, evropské zdroje, a ostatní zdroje financování
Hodnotící indikátory výstupů a výsledků	– Zajištění sociální služby v daném regionu – Aktualizace sítě sociálních služeb dle schválených změn
Kód opatření	3.5.3
Název opatření	Zajištění služby domovy pro seniory nízkokapacitního charakteru max. 30 lůžek v ORP Zábřeh
Charakteristika opatření	Opatření směřuje ke vzniku pobytové služby domovy pro seniory nízkokapacitního charakteru, respektující přirozené prostředí seniora v ORP Zábřeh.
Cílová skupina	Senioři
Druh služby	Domovy pro seniory (§ 49)
Forma služby	Pobytová
Vymezení územního dopadu opatření	ORP Zábřeh Místo poskytování: Zábřeh
Předpokládaný dopad opatření	Senioři žijící na území OK, kteří mají zajištěnou odpovídající podporu a pomoc v rozsahu základních činností daných registrací služby, která vyhovuje jejich individuálně určených potřebám a mají zachovánu co nejvyšší možnou kvalitu a důstojnost života s maximální možnou podporou zachovaných schopností.
Aktivity vedoucí k naplnění opatření	1. Projednání předloženého záměru poskytovatele sociálních služeb vztahujícího se k zařazení nové služby do sítě sociálních služeb v souladu se schválenými postupy pro aktualizaci sítě sociálních služeb OK 2. Při vyjádření pozitivního stanoviska OK aktualizace sítě sociálních služeb dle schválených změn
Rizika a ohrožení naplnění opatření	1. Neprojevení zájmu poskytovatelů sociálních služeb o plnění cíle a opatření 2. Nesplnění kritérií dle Postupu pro aktualizaci sítě sociálních služeb OK vedoucí k neschválení žádosti poskytovatele 3. Nesplnění podmínek pro registraci rozvojových kapacit poskytovaných sociálních služeb 4. Nedostatek lidských zdrojů 5. Nedostatek finančních prostředků z veřejných zdrojů 6. Legislativní změny
Předpokládání realizátoři a partneři opatření	Registrovaní poskytovatelé sociálních služeb pro dané cílové skupiny, kraj, obce
Časový harmonogram	2021–2023
Předpokládaná výše finančních nákladů na realizaci opatření	5 954 400 Kč

Předpokládané finanční zdroje	Veřejné zdroje, evropské zdroje, a ostatní zdroje financování
Hodnotící indikátory výstupů a výsledků	<ul style="list-style-type: none"> – Zajištění sociální služby v daném regionu – Aktualizace sítě sociálních služeb dle schválených změn
Kód opatření	3.5.4
Název opatření	Rozvoj stávající služby domovy pro seniory komunitního typu max. 50 lůžek v ORP Šternberk
Charakteristika opatření	Opatření směřuje k rozvoji působnosti pobytové služby domovy pro seniory komunitního charakteru, uspořádané jako běžná domácnost, respektující přirozené prostředí seniora v ORP Šternberk.
Cílová skupina	Senioři
Druh služby	Domovy pro seniory (§ 49)
Forma služby	Pobytová
Vymezení územního dopadu opatření	ORP Šternberk Místo poskytování: Šternberk
Předpokládaný dopad opatření	Senioři žijící na území OK mají zajištěnu odpovídající podporu a pomoc v rozsahu základních činností daných registrací služby, která vyhovuje jejich individuálně určených potřebám a mají zachovánu co nejvyšší možnou kvalitu a důstojnost života s maximální možnou podporou zachovaných schopností.
Aktivity vedoucí k naplnění opatření	<ol style="list-style-type: none"> 1. Projednání předloženého záměru poskytovatele sociálních služeb vztahujícího se k aktualizaci stávající služby zařazené do sítě sociálních služeb v souladu se schválenými postupy pro aktualizaci sítě sociálních služeb OK 2. Při vyjádření pozitivního stanoviska OK aktualizace sítě sociálních služeb dle schválených změn
Rizika a ohrožení naplnění opatření	<ol style="list-style-type: none"> 1. Neprojevení zájmu poskytovatelů stávajících služeb o plnění cíle a opatření 2. Nesplnění kritérií dle Postupu pro aktualizaci sítě sociálních služeb OK vedoucí k neschválení žádosti poskytovatele 3. Nesplnění podmínek pro registraci rozvojových kapacit poskytovaných sociálních služeb 4. Nedostatek lidských zdrojů 5. Nedostatek finančních prostředků z veřejných zdrojů 6. Legislativní změny
Předpokládaní realizátoři a partneři opatření	Registrovaní poskytovatelé sociálních služeb zařazení v síti sociálních služeb OK, kraj, obce
Časový harmonogram	2021–2023
Předpokládaná výše finančních nákladů na realizaci opatření	9 924 000 Kč
Předpokládané finanční zdroje	Veřejné zdroje, evropské zdroje, a ostatní zdroje financování
Hodnotící indikátory výstupů a výsledků	<ul style="list-style-type: none"> – Zajištění sociální služby v daném regionu – Aktualizace sítě sociálních služeb dle schválených změn
Kód opatření	3.5.5

Název opatření	Rozvoj stávající služby domovy pro seniory s kapacitou max. 20 lůžek v ORP Prostějov
Charakteristika opatření	Opatření směřuje k rozvoji působnosti pobytové služby domovy pro seniory v ORP Prostějov
Cílová skupina	Senioři
Druh služby	Domovy pro seniory (§ 49)
Forma služby	Pobytová
Vymezení územního dopadu opatření	ORP Prostějov Místo poskytování: Prostějov
Předpokládaný dopad opatření	Senioři žijící na území OK mají zajištěnu odpovídající podporu a pomoc v rozsahu základních činností daných registrací služby, která vyhovuje jejich individuálně určených potřebám a mají zachovánu co nejvyšší možnou kvalitu a důstojnost života s maximální možnou podporou zachovaných schopností.
Aktivity vedoucí k naplnění opatření	<ol style="list-style-type: none"> 1. Projednání předloženého záměru poskytovatele sociálních služeb vztahujícího se k aktualizaci stávající služby zařazené do sítě sociálních služeb v souladu se schválenými postupy pro aktualizaci sítě sociálních služeb OK 2. Při vyjádření pozitivního stanoviska OK aktualizace sítě sociálních služeb dle schválených změn
Rizika a ohrožení naplnění opatření	<ol style="list-style-type: none"> 1. Neprojevení zájmu poskytovatelů stávajících služeb o plnění cíle a opatření 2. Nesplnění kritérií dle Postupu pro aktualizaci sítě sociálních služeb OK vedoucí k neschválení žádosti poskytovatele 3. Nesplnění podmínek pro registraci rozvojových kapacit poskytovaných sociálních služeb 4. Nedostatek lidských zdrojů 5. Nedostatek finančních prostředků z veřejných zdrojů 6. Legislativní změny
Předpokládaní realizátoři a partneři opatření	Registrovaní poskytovatelé sociálních služeb zařazení v síti sociálních služeb OK pro dané cílové skupiny osob, kraj, obce
Časový harmonogram	2021–2023
Předpokládaná výše finančních nákladů na realizaci opatření	3 969 600 Kč
Předpokládané finanční zdroje	Veřejné zdroje, evropské zdroje, a ostatní zdroje financování
Hodnotící indikátory výstupů a výsledků	<ul style="list-style-type: none"> – Zajištění sociální služby v daném regionu – Aktualizace sítě sociálních služeb dle schválených změn

Cíl 3.6	Reprofilizace stávajících lůžek zařazených v síti sociálních služeb u pobytových forem služeb sociální péče do stávajících či jiných druhů služeb registrovaných u jednoho poskytovatele
Kód opatření	3.6.1
Název opatření	Reprofilizace stávající služby domovy pro seniory na službu domovy se zvláštním režimem pro osoby, které mají sníženou soběstačnost z důvodu chronického duševního onemocnění (stařeckou demencí, Alzheimerovou demencí nebo ostatními

	typy demencí), jejichž situace vyžaduje pravidelnou pomoc jiné fyzické osoby
Charakteristika opatření	Přesun části lůžek zařazených v síti sociálních služeb u jednoho poskytovatele do jiného druhu služby tak, aby vyhovoval aktuálním potřebám a pokryl by jimi požadovanou míru podpory a pomoci v rozsahu základních činností daných registrací služeb. Opatření odpovídá potřebám cílové skupiny senioři, v souvislosti s řešenými situacemi ve stávajících službách sociální péče na území.
Cílová skupina	Senioři Osoby s chronickým duševním onemocněním
Druh služby	Domov se zvláštním režimem (§ 50)
Forma služby	Pobytová
Vymezení územního dopadu opatření	OK
Předpokládaný dopad opatření	Senioři a osoby s chronicky duševním onemocněním mají zajištěny odpovídající podmínky pro uspokojení svých specifických potřeb v rámci přesunu části lůžek stávající služby do jiného druhu služby u jednoho poskytovatele.
Aktivity vedoucí k naplnění opatření	<ol style="list-style-type: none"> 1. Projednání předloženého záměru poskytovatele sociálních služeb vztahujícího se k aktualizaci stávající služby zařazené do sítě sociálních služeb v souladu se schválenými postupy pro aktualizaci sítě sociálních služeb OK 2. Při vyjádření pozitivního stanoviska OK aktualizace sítě sociálních služeb dle schválených změn
Rizika a ohrožení naplnění opatření	<ol style="list-style-type: none"> 1. Neprojevení zájmu poskytovatelů stávajících služeb o plnění cíle a opatření 2. Nesplnění kritérií dle Postupu pro aktualizaci sítě sociálních služeb OK vedoucí k neschválení žádosti poskytovatele 3. Nesplnění podmínek pro registraci rozvojových kapacit poskytovaných sociálních služeb 4. Nedostatek lidských zdrojů 5. Nedostatek finančních prostředků z veřejných zdrojů 6. Legislativní změny
Předpokládání realizátoři a partneři opatření	Registrovaní poskytovatelé sociálních služeb zařazení v síti sociálních služeb OK pro dané cílové skupiny osob, kraj, obce
Časový harmonogram	2021–2023
Předpokládaná výše finančních nákladů na realizaci opatření	Náklady na realizaci opatření nelze vyčíslit.
Předpokládané finanční zdroje	Veřejné zdroje, evropské zdroje, a ostatní zdroje financování
Hodnotící indikátory výstupů a výsledků	<ul style="list-style-type: none"> – Zajištění sociální služby v daném regionu – Aktualizace sítě sociálních služeb dle schválených změn
Kód opatření	3.6.2
Název opatření	Rozvoj stávající pobytové služby pro specifické skupiny osob s chronickým onemocněním (neurodegenerativní onemocnění – např. Parkinsonova nemoc, Huntingtonova nemoc) s navýšením o 17 lůžek v ORP Litovel

Charakteristika opatření	Opatření směřuje k rozšíření lůžkových kapacit pro osoby s chronickým onemocněním neurodegenerativní onemocnění- např. Parkinsonova nemoc, Huntingtonova nemoc v ORP, kde jsou nedostatečně pokryty potřeby pro seniory vyžadující specifickou nepřetržitou pomoc jiné fyzické osoby.
Cílová skupina	Osoby s chronickým onemocněním
Druh služby	Domovy pro seniory (§ 49)
Forma služby	Pobytová
Vymezení územního dopadu opatření	ORP Litovel Místo poskytování: Červenka
Předpokládaný dopad opatření	Osoby se sníženou soběstačností z důvodu chronického onemocnění, neurodegenerativního onemocnění- např. Parkinsonova nemoc, Huntingtonova nemoc, žijící na území OK mají zajištěnu odpovídající podporu a pomoc v rozsahu základních činností daných registrací služby, která vyhovuje jejich individuálně určeným potřebám.
Aktivity vedoucí k naplnění opatření	<ol style="list-style-type: none"> 1. Projednání předloženého záměru poskytovatele sociálních služeb vztahujícího se k aktualizaci stávající služby zařazené do sítě sociálních služeb v souladu se schválenými postupy pro aktualizaci sítě sociálních služeb OK 2. Při vyjádření pozitivního stanoviska OK aktualizace sítě sociálních služeb dle schválených změn
Rizika a ohrožení naplnění opatření	<ol style="list-style-type: none"> 1. Neprojevení zájmu poskytovatelů stávajících služeb o plnění cíle a opatření 2. Nesplnění kritérií dle Postupu pro aktualizaci sítě sociálních služeb OK vedoucí k neschválení žádosti poskytovatele 3. Nesplnění podmínek pro registraci rozvojových kapacit poskytovaných sociálních služeb 4. Nedostatek lidských zdrojů 5. Nedostatek finančních prostředků z veřejných zdrojů 6. Legislativní změny
Předpokládaní realizátoři a partneři opatření	Registrovaní poskytovatelé sociálních služeb zařazení v síti sociálních služeb OK pro dané cílové skupiny osob, kraj, obce
Časový harmonogram	2021–2023
Předpokládaná výše finančních nákladů na realizaci opatření	3 374 160 Kč
Předpokládané finanční zdroje	Veřejné zdroje, evropské zdroje, a ostatní zdroje financování
Hodnotící indikátory výstupů a výsledků	<ul style="list-style-type: none"> – Zajištění sociální služby v daném regionu – Aktualizace sítě sociálních služeb dle schválených změn

9.4 Pracovní skupina č. 4: ETNICKÉ MENŠINY A CIZINCI

Popis cílové skupiny, vymezení okruhu osob

Pracovní skupina se zabývala problematikou vztahující se k životu příslušníků:

- etnických menšin
- romského etnika
- cizinců

Etnickou menšinu lze definovat jako minoritní skupinu občanů, kterou spojuje společný rodový původ, národnost, historické zkušenosti, náboženství, sociální a kulturní znaky – především jazyk, obyčej, tradice, sociální rituály, tabu, životní styl, motivační a hodnotové struktury, mentalita a psychické zvláštnosti. V OK se významněji organizuje bulharská, řecká národnostní menšina, u kterých nebyly identifikovány specifické potřeby související se sociálními službami. Za příslušníky romského etnika – menšiny, pro účely vymezení cílové skupiny, jsou považováni občané, kteří se buď hlásí k romskému etniku – národnosti, nebo jsou za Romy považováni příslušníky majoritní společnosti a současně jde o sociálně vyloučené či sociálním vyloučením ohrožené občany. Charakteristikou cílové skupiny je kumulace handicapů a potřeba komplexního řešení přesahující poskytování sociálních služeb. Za hlavní problémy je možno považovat:

- nízkou úroveň vzdělání
- vysokou nezaměstnanost
- zadluženost
- nevyhovující bydlení, vysoké ohrožení ztrátou bydlení, nedostupnost trhu s byty dlouhodobou závislost na dávkách hmotné nouze – skrytou diskriminaci na trhu práce a trhu s byty
- sociálně patologické jevy – rizikové chování (záškoláctví u dětí, závislosti, trestná činnost)

Za cizince jsou v České republice považovány osoby s jiným než českým státním občanstvím. Pojem „cizinec“ zahrnuje:

- občany EU a jejich rodinné příslušníky
- občany tzv. třetích zemí

Specifickou skupinu cizinců představují osoby, které požádaly Českou republiku o mezinárodní ochranu, resp. osoby, kterým byla tato mezinárodní ochrana přiznána. V porovnání s ostatními regiony České republiky patří OK spodní příčky co do počtu cizinců žijících na jeho území.

V souvislosti s pracovní migrací lze pozorovat i v OK příliv zahraničních pracovníků především z Ukrajiny, Slovenska a Ruska. V závislosti na vývoji pracovního trhu lze předpokládat poptávku po poradenských službách (sloučení rodiny, zaměstnání, bydlení, vzdělávací systém, lékařská péče a další oblasti).

Pracovní skupina se s ohledem na vymezenou cílovou skupinu zaměřila zejména na následující služby definované zákonem o sociálních službách:

- sociální poradenství
- sociální rehabilitace
- terénní programy
- sociálně aktivizační služby pro rodiny s dětmi

Je třeba zmínit, že cílová skupina etnické menšiny a cizinci je provázána s dalšími cílovými skupinami sociálních služeb, které jsou explicitně řešeny v rámci dalších pracovních skupin. Jedná se zejména o skupinu rodin s dětmi a skupinu osob sociálně vyloučených a v krizi.

Významným posunem při řešení situace cílové skupiny je zlepšení provazby poskytování sociálních služeb se sociální prací v rámci přenesené působnosti na obce II. a III. typu a pracovníky zajišťujícími integraci příslušníků romské menšiny ve správních obvodech jednotlivých OÚORP. V oblasti podpory zaměstnanosti a provázanosti se sociálními službami již v roce 2014 vznikl ve spolupráci Agentury pro sociální začleňování, ÚP, OK a neziskových organizací „Program prostupného zaměstnávání v Olomouckém kraji“. Program je postavený na dvou základních principech, na úzké spolupráci mezi poskytovateli sociálních služeb, úřadu práce a na několikastupňovém začlenění účastníků programu na volný pracovní trh. Cílovou skupinou programu jsou dlouhodobě nezaměstnaní uchazeči o zaměstnání, u kterých dochází ke kumulaci řady dalších problémů. Model prostupného zaměstnávání a spolupráce poskytovatelů sociálních služeb s kontaktními pracovníky úřadu práce, sociálními pracovníky měst i zaměstnavateli se osvědčil a stal se základem pro zpracování dalších projektů ÚP z OPZ.

SWOT analýza PS 4:

silné stránky	slabé stránky
<ul style="list-style-type: none"> - Kvalita komunikace a spolupráce mezi službami a KÚOK - Existence fungujících stabilních poskytovatelů sociálních služeb - Naplňování stanovených cílů v rámci Střednědobého plánu 2018 - 2020 - Existence komunitních center – zázemí poskytovatelů sociálních služeb a fakultativních služeb - Pořádání aktivit směřujících k podpoře vzájemného interkulturního dialogu - Zvyšující se počet Romů se středoškolským i vysokoškolským vzděláním 	<ul style="list-style-type: none"> - Nezáměr obcí se podílet na financování sociálních služeb - Nezáměr některých obcí řešit sociální začleňování osob ze sociálně vyloučených lokalit - Rozdíly v kvalitě poskytovaných sociálních služeb - Nerovnoměrné rozložení působnosti poskytovatelů služeb sociální prevence - Absence stabilního financování odpovídajícího požadavkům kraje a respektujícího specifika hůře zajištěných lokalit - Problematická spolupráce se školami v oblasti společné podpory sociálně znevýhodněných rodin s dětmi a v oblasti podpory začleňování dětí-žáků cizinců do vzdělávacího systému - Nelze pružně reagovat na aktuální změny v regionech změnami v síti sociálních služeb kraje - Absence kontroly poskytování sociálních služeb ze strany KÚOK - Absence nástrojů k řešení obchodu s chudobou (výkup zchátralých nemovitostí za účelem pronájmu, lichva) - Absence sociální služby pro cizince z EU
příležitosti	hrozby
<ul style="list-style-type: none"> - Rozvoj spolupráce a přenos dobré praxe mezi poskytovateli služeb a sociálními pracovníky obcí 2. a 3. typu ve všech lokalitách OK - Udržení a modifikace aktivit mobilního týmu - Využití aktivit Agentury pro sociální začleňování v OK a aplikace výstupů jejích zkušeností - Využití komunitních center – zázemí poskytovatelů sociálních služeb a fakultativních služeb - Rozšíření cílové skupiny Centra na podporu integrace cizinců pro OK o občany EU - Možnost financování komunitní (sociální) práce - Pokračování spolupráce s ÚP v Olomouci v oblastech výzkumu týkajících se příslušníků romské menšiny a v oblasti service learningu (projekty zaměřené na interkulturní dialog). - Podpora rozvoje dobrovolnictví 	<ul style="list-style-type: none"> - Vznik dalších segregovaných škol - Neřešení bytových potřeb cílové skupiny (sociální bydlení, řešení akutních situací) - Neochota a nezáměr některých obcí spolupracovat (podávání informací, depistáže, monitoring sociálně ohrožených) - Náhlá změna situace – migrace z ciziny (Brexit), ekonomická recese (nadbytečnost zahraničních pracovníků) - Zvýšení interetnického napětí (cizinci, SVL) - Agenturní zaměstnávání – legislativa neřeší - Stávající systém financování sociálních služeb - Nemožnost získat a udržet si kvalitní zaměstnance z důvodu způsobu financování - Vysoké administrativní nároky (přehlcení) na zaměstnance jsou demotivující - Po zániku Mobilního týmu nebude zajištěna návazná/analogická činnost pro kraj

<ul style="list-style-type: none"> - Zvýšení flexibility poskytovatelů sociálních služeb dle potřebnosti regionů a zlepšení podmínek pro flexibilitu - Optimalizace sítě poskytovatelů sociálních služeb nejen na základě kvantitativních ukazatelů, ale i kvalitativních vlastností - Další podpora spolupráce s některými ORP a pobočkami ÚP - Zvýšení aktivity kraje v oblasti zabránění vzniku nedostatečně odůvodněných OOP - Tlak ze strany obcí i kraje na stát za účelem nastavení nástrojů k řešení obchodu s chudobou a řešení sociálního začleňování 	<ul style="list-style-type: none"> - Nejsou vytvořeny mechanismy monitoringu nelegálních cizinců a jejich možných problémů (týká se cizinců jak z EU, tak ze zemí třetího světa) - Současný systém nastavení financování sociálních služeb neumožňuje kvalitní vzdělávání odpovídající potřebám pracovníka i poskytovatele
--	--

9.4.1 Seznam cílů a opatření

Cíl 4.1	Aplikace metodiky mobilního týmu za účelem zajištění efektivního využití stávajících služeb sociální prevence zaměřených na okruh osob etnické menšiny a cizinci
Opatření 4.1.1	Přenos metodiky mobilního týmu do monitoringu cílových skupin v OK

9.4.2 Popis cílů a opatření

Cíl 4.1	Aplikace metodiky mobilního týmu za účelem zajištění efektivního využití stávajících služeb sociální prevence zaměřených na okruh osob etnické menšiny a cizinci
Kód opatření	4.1.1
Název opatření	Přenos metodiky mobilního týmu do monitoringu cílových skupin v OK
Charakteristika opatření	Mobilní tým v roce 2018 a 2019 monitoroval na území OK vznik nových vyloučených lokalit a změny (zvyšování, snižování) počtu příslušníků cílové skupiny v lokalitách. Kraji, obcím i poskytovatelům sociálních a návazných služeb doporučovat, jak sít optimalizovat a které služby, případně další nástroje sociální politiky v daném ORP chybí. Vytvořena byla metodika mobilního týmu k činnosti (např. srovnání dobrých a špatných praxí při řešení konkrétních situací/interetnických konfliktů). Opatření směřuje k předání metodiky zájemcům z řad představitelů kraje, obcí, NNO a dalších zájemců. Cílem je umožnit jim sběr potřebných informací o cílové skupině a následně k jejich využití s cílem aktualizovat potřebnost a optimalizovat sít sociálních a návazných služeb.
Cílová skupina	Etnické menšiny Imigranti a azylanti Osoby žijící v sociálně vyloučených lokalitách
Druh služby	Sociálně aktivizační služby pro rodiny s dětmi (§ 65) Sociální poradenství (§ 37) Terénní programy (§ 69)
Forma služby	Ambulantní, terénní
Vymezení územního dopadu opatření	OK

Předpokládaný dopad opatření	Subjekty, které mají zájem získat relevantní informace o aktuálním stavu sítě služeb v regionu, dostanou nástroj, prostřednictvím kterého získají podklady pro vyjednávání změn na úrovni kraje, obcí a poskytovatelů služeb. Metodiku lze využít i pro úzce zaměřenou oblast sociální politiky, nebo konkrétní službu. Dotčené subjekty by na základě šetření měli sami vyvíjet tlak na změnu místa poskytování služeb, jejich zaměření, četnost atp.
Aktivity vedoucí k naplnění opatření	<ol style="list-style-type: none"> 1. Podporovatel - nositel metodiky Mobilního týmu vytvoří vzdělávací modul zaměřený na představení a předání metodiky 2. Podporovatel osloví s nabídkou potenciální zájemce a realizuje workshopy a další vzdělávací a podporující aktivity 3. V případě, že budou mít proškolené subjekty zájem provést v místě svého působení šetření, podporovatel nabídne metodické vedení, konzultace. Zadavatel bude garantem výsledného závěrečného hodnocení
Rizika a ohrožení naplnění opatření	<ol style="list-style-type: none"> 1. Nedostatek financí 2. Nedostatek kvalifikovaných pracovníků, kteří mohou metodiku předat 3. Nezájem obcí spolupracovat a aplikovat metodiku mobilního týmu 4. Nerealizovatelnost šetření při malém počtu výzkumníků
Předpokládání realizátoři a partneři opatření	Registrovaní poskytovatelé sociální služby zařazení v síti sociálních služeb OK a zaměření na okruh osob etnické menšiny a cizinci (terénní programy, sociálně aktivizační služby pro rodiny s dětmi, nízkoprahová zařízení pro děti a mládež), kraj, OÚORP, obce, úřady práce.
Časový harmonogram	2021–2023
Předpokládaná výše finančních nákladů na realizaci opatření	Náklady na realizaci opatření nelze vyčíslit
Předpokládané finanční zdroje	Veřejné zdroje, evropské zdroje a nadace, ostatní zdroje financování
Hodnotící indikátory výstupů a výsledků	<ul style="list-style-type: none"> - Realizované vzdělávací moduly - Realizované workshopy - Počty metodických podpor, vedení, konzultací a závěrečných hodnocení

9.5 Pracovní skupina č. 5: OSOBY V KRIZI A OSOBY SOCIÁLNĚ VYLOUČENÉ

Popis cílové skupiny, vymezení okruhu osob

Věkově nevyhraněná cílová skupina zahrnuje děti, mládež, dospělé, jednotlivce i rodiče. Jedná se o osoby vyčleněné ze společenských sítí, které jsou limitovány komplexem problémů a bez pomoci a podpory nejsou schopny řešit svoji nepříznivou sociální situaci. Mnohdy si nedokáží zajistit ani základní životní potřeby, nedokáží hájit svá práva a zájmy při obstarávání osobních záležitostí, bez pomoci nejsou schopny uplatnit se na trhu práce a jejich způsob života může vést až ke konfliktu se společností.

Jde rovněž o osoby, které v důsledku náhlých mimořádných životních změn či krizových situací (krátkodobých a časově ohraničených událostí) potřebují rychlou a přiměřenou pomoc neboť nejsou schopny situaci neprodleně řešit vlastními silami a vyrovnávacími strategiemi.

Pracovní skupina se v rámci své činnosti zabývá zejm. cílovými skupinami definovanými tiskopisem o registraci sociální služby MPSV:

- oběti domácího násilí
- oběti obchodu s lidmi
- oběti trestné činnosti
- osoby bez přístřeší
- osoby do 26 let věku opouštějící školská zařízení pro výkon ústavní péče
- osoby komerčně zneužívané
- osoby v krizi
- osoby žijící v sociálně vyloučených komunitách
- osoby, které vedou rizikový způsob života nebo jsou tímto způsobem života ohroženy
- pachatelé trestné činnosti
- rodiny s dítětem/děťmi

Pracovní skupina se v rámci své činnosti zabývá mj. těmito tématy:

- sociálním vyloučením spojeným s absencí bydlení:
 - z důvodu ohrožení ztrátou bydlení, nevyhovujícího nebo přechodného bydlení
 - z důvodu ztráty bydlení (osoby žijící na ubytovnách, v azylových domech, v noclehárnách, v domech na půli cesty)
 - z důvodu návratu z institucí různého charakteru (věznice, vazební věznice, zdravotnická zařízení, zařízení pro výkon ústavní a ochranné výchovy, zařízení pro výkon ochranné léčby)
- ohrožením jednotlivců a rodin zadlužeností a chudobou
- ohrožením jednotlivců a rodin z důvodu nepředvídatelných obtížných životních situací individuálního či hromadného charakteru ohrožujících zdraví a život
- dopadům násilí a další trestné činnosti na jednotlivce či rodiny

Pracovní skupina se s ohledem na vymezenou cílovou skupinu zaměřuje zejména na následující služby definované zákonem o sociálních službách:

- sociální poradenství
- azylové domy
- nízkoprahová denní centra
- noclehárny
- terénní programy
- krizová pomoc

- telefonická krizová pomoc
- intervenční centra

Cílová skupina osob ohrožených sociálním vyloučením a osob v krizi je provázána s cílovými skupinami osob, které jsou řešeny v rámci dalších pracovních skupin. Jedná se zejména o cílovou skupinu dětí a mládeže ve věku od 6 do 26 let ohroženými společensky nežádoucími jevy, o cílovou skupinu rodin s dětmi, seniory a osoby se zdravotním postižením, zahrnuje taktéž etnické menšiny a cizince. V rámci podpory osob ohrožených sociálním vyloučením a osob v krizi jsou zdrojem významného množství informací a zároveň subjekty podílejícími se na práci s uvedenou cílovou skupinou sociální pracovníci pověřených obecních úřadů a obecních úřadů obcí s rozšířenou působností, jejichž spolupráce s poskytovateli sociálních služeb je z hlediska efektivity řešení nepříznivých sociálních situací a vzájemné subsidiarity nezastupitelná.

SWOT analýza PS 5:

silné stránky	slabé stránky
<ul style="list-style-type: none"> - Působnost významných poskytovatelů sociálních služeb pro cílovou skupinu osob na území OK - Fungující spolupráce mezi poskytovateli sociálních služeb - Existence pestré nabídky specifických sociálních služeb pro cílovou skupinu - Existence poraden specializujících se na dluhovou problematiku - Existence sociálních služeb pro starší nesoběstačné osoby bez přístřeší - Pořádání vzdělávacích aktivit pro odborníky pracující s cílovou skupinou 	<ul style="list-style-type: none"> - Absence dostupného bydlení na území celého kraje - Nedostatečná bytová politika měst a obcí, není postupováno koncepčně - Chybějící pobytové služby pro rodiny s dětmi ohrožené ztrátou bydlení - Nedostatečné návazné bydlení po ukončení pobytu klientů azylových zařízení a krizové pomoci - Různá kvalita komunitního plánování v rámci jednotlivých OÚORP - Města a obce se dostatečně nepodílejí na financování sociálních služeb - Velká administrativní zátěž a ekonomická nerentabilita spojená s vyúčtováním menších příspěvků na sociální služby od obcí - Nedostatečné možnosti řešení krizových situací náhlých i dopředu očekávaných - Špatná dostupnost zdravotnických služeb pro osoby bez přístřeší
příležitosti	hrozby
<ul style="list-style-type: none"> - Podpora transformace azylových domů, ve kterých by mohli žít oba rodiče s dětmi, a nedocházelo by k rozdělování partnerů - Podpora komunitní práce na obcích - Zvýšení informovanosti ohledně sociální služby „krizová pomoc“ - Podpora využívání služeb se zázemím v místě, v daném SO ORP, omezení duplicity služeb - Zpřehlednění stávajícího systému informovanosti (uživatelsky přívětivé prostředí), zajištění předávání informací např. pořádáním odborných workshopů - Podpora materiálové a potravinové formy pomoci - Navýšení kapacity ordinace praktického lékaře pro lidi bez domova (spolupráce s Lékařskou fakultou, nemocnicemi v rámci poskytnutí zázemí a pracovní síly) - Zaměření na preventivní práci s rodinami s dětmi již ve školách (finanční gramotnost, spolupráce se školami, s ÚP, podpora zaměstnatelnosti rodičů) - Podpora rozvoje dobrovolnické práce - Změna insolvenčního zákona, kdy je očekáváno oddlužení většího počtu osob - Zlepšení využívání dotačních titulů (např. výzev ESF), fundraisingu 	<ul style="list-style-type: none"> - Nárůst počtu osob ohrožených ztrátou bydlení, s potřebou dalších sociálních služeb - Zvyšující se počet osob se zdravotním omezením, s duševním onemocněním, psychiatrickými diagnózami mezi osobami bez domova a osobami ohroženými ztrátou bydlení - Výskyt sociálně patologických jevů jako riziko kriminality, z cílové skupiny se nezanedbatelná část stává pachatelem nebo obětí trestné činnosti - Častá změna legislativy a s tím spojená zátěž pracovníků, z toho vyplývá problematické plánování sociálních služeb - Snížení dostupnosti sociálních služeb v souvislosti s nárůstem požadavků na kvantifikaci výkonu sociální práce - Nárůst povinností dluhových poraden, které by měly poskytovat zdarma (uložených především ze strany MS) - Negativní dopad pozdního financování na chod organizace (může znamenat vážné ohrožení provozu organizace i její zánik) - Zneužívání systému sociálního zabezpečení ze strany spekulantů a obchodníků s chudobou

9.5.1 Seznam cílů a opatření

Cíl 5.1	Podpora rozvoje nízkoprahového denního centra v OK
Opatření 5.1.1	Rozvoj stávající služby nízkoprahového denního centra o 1 pracovní úvazek pracovníka v přímé péči v ORP Šumperk
Cíl 5.2	Podpora rozvoje odborného sociálního poradenství v OK
Opatření 5.2.1	Zajištění služby odborného sociálního poradenství v počtu 1,5 pracovního úvazku pracovníka v přímé péči v ORP Jeseník
Opatření 5.2.2	Rozvoj stávající služby odborného sociálního poradenství navýšením o 0,825 pracovního úvazku pracovníka v přímé péči v ORP Šumperk
Opatření 5.2.3	Rozvoj stávající služby odborného sociálního poradenství navýšením o 0,5 pracovního úvazku pracovníka v přímé péči v ORP Zábřeh
Opatření 5.2.4	Rozvoj stávající služby odborného sociálního poradenství navýšením o 0,5 pracovního úvazku pracovníka v přímé péči v ORP Mohelnice
Opatření 5.2.5	Rozvoj stávající služby odborného sociálního poradenství navýšením o 0,5 pracovního úvazku pracovníka v přímé péči v ORP Litovel
Opatření 5.2.6	Rozvoj stávající služby odborného sociálního poradenství navýšením o 0,5 pracovního úvazku pracovníka v přímé péči v ORP Šternberk
Opatření 5.2.7	Rozvoj stávající služby odborného sociálního poradenství navýšením o 0,5 pracovního úvazku pracovníka v přímé péči v ORP Přerov
Cíl 5.3	Podpora rozvoje azylových domů v OK
Opatření 5.3.1	Zajištění služby azylové domy s kapacitou max. 30 lůžek pro OK
Opatření 5.3.2	Rozvoj stávající služby azylové domy navýšením o 3 jednotky (13 lůžek) v ORP Olomouc
Opatření 5.3.3	Rozvoj stávající služby azylové domy navýšením o 5 lůžek v ORP Prostějov
Cíl 5.4.	Podpora rozvoje noclehárny v OK
Opatření 5.4.1	Rozvoj stávající služby noclehárny navýšením o 5 lůžek v ORP Prostějov
Cíl 5.5	Podpora rozvoje terénních programů v OK
Opatření 5.5.1	Zajištění služby terénní programy v počtu 1 pracovního úvazku pracovníka v přímé péči v ORP Zábřeh
Opatření 5.5.2	Zajištění služby terénní programy v počtu 1 pracovního úvazku pracovníka v přímé péči v ORP Mohelnice

9.5.2 Popis cílů a opatření

Cíl 5.1	Podpora rozvoje nízkoprahového denního centra v OK
Kód opatření	5.1.1
Název opatření	Rozvoj stávající služby nízkoprahového denního centra o 1 pracovní úvazek pracovníka v přímé péči v ORP Šumperk

Charakteristika opatření	Opatření směřuje k rozvoji stávající sociální služby nízkoprahového denního centra s rozšířením o terénní formu služby pro území ORP Šumperk.
Cílová skupina	Osoby bez přístřeší
Druh služby	Nízkoprahová denní centra (§ 61)
Forma služby	Terénní
Vymezení územního dopadu opatření	ORP Šumperk
Předpokládaný dopad opatření	Cílové skupině na území ORP Šumperk je v rozsahu základních činností daných registrací služby nabídnuta podpora k posílení dovedností a schopností tak, aby řešili svou nepříznivou sociální situaci. Uživatelé jsou motivováni a podporováni k využití návazných služeb, které dále povedou ke snížení dopadů jejich rizikového způsobu života.
Aktivity vedoucí k naplnění opatření	<ol style="list-style-type: none"> 1. Projednání předložených záměrů poskytovatelů sociálních služeb vztahujících se k aktualizaci jednotek stávající služby zařazené do sítě sociálních služeb v souladu se schválenými postupy pro aktualizaci sítě sociálních služeb OK 2. Při vyjádření pozitivního stanoviska OK aktualizace sítě sociálních služeb dle schválených změn
Rizika a ohrožení naplnění opatření	<ol style="list-style-type: none"> 1. Neprojevení zájmu poskytovatelů stávajících služeb o plnění cíle a opatření 2. Nesplnění kritérií dle Postupu pro aktualizaci sítě sociálních služeb OK vedoucí k neschválení žádostí poskytovatelů 3. Nesplnění podmínek pro registraci rozvojových kapacit poskytovaných sociálních služeb 4. Nedostatek lidských zdrojů 5. Nedostatek finančních prostředků z veřejných zdrojů 6. Legislativní změny
Předpokládaní realizátoři a partneři opatření	Registrovaní poskytovatelé sociálních služeb zařazení v síti sociálních služeb OK pro dané cílové skupiny osob, kraj, obce
Časový harmonogram	2021
Předpokládaná výše finančních nákladů na realizaci opatření	890 400 Kč
Předpokládané finanční zdroje	Veřejné zdroje, evropské zdroje, a ostatní zdroje financování
Hodnotící indikátory výstupů a výsledků	<ul style="list-style-type: none"> – Zajištění sociální služby v daném regionu – Aktualizace sítě sociálních služeb dle schválených změn

Cíl 5.2	Podpora rozvoje odborného sociálního poradenství v OK
Kód opatření	5.2.1
Název opatření	Zajištění služby odborného sociálního poradenství v počtu 1,5 pracovního úvazku pracovníka v přímé péči v ORP Jeseník
Charakteristika opatření	Opatření směřuje k zřízení sociální služby odborného sociálního poradenství pro území ORP Jeseník, přičemž realizátor opatření disponuje akreditací pro poskytování služeb v oblasti oddlužení na

	základě rozhodnutí Ministerstva spravedlnosti ČR, dle příslušného zákona.
Cílová skupina	Osoby, které vedou rizikový způsob života nebo jsou tímto způsobem života ohroženy
Druh služby	Sociální poradenství (§ 37)
Forma služby	Ambulantní, terénní
Vymezení územního dopadu opatření	ORP Jeseník
Předpokládaný dopad opatření	Uživatelé z cílové skupiny na území ORP Jeseník nalézají možnosti řešení nepříznivých sociálních situací, zejména tam, kde je riziko vzniku dluhové krize (orientace v dluhovém problému, zvyšování finanční gramotnosti, zlepšení vazeb v okolí jedince, podpora a motivace k překonání tíživé situace, služby poskytované v oblasti oddlužení), které povedou k jejich stabilizaci a k návratu do společnosti.
Aktivity vedoucí k naplnění opatření	<ol style="list-style-type: none"> 1. Projednání předložených záměrů poskytovatelů sociálních služeb vztahujících se k zařazení nových služeb do sítě sociálních služeb v souladu se schválenými postupy pro aktualizaci sítě sociálních služeb OK 2. Při vyjádření pozitivního stanoviska OK aktualizace sítě sociálních služeb dle schválených změn
Rizika a ohrožení naplnění opatření	<ol style="list-style-type: none"> 1. Neprojevení zájmu poskytovatelů služeb o plnění cíle a opatření 2. Nesplnění kritérií dle Postupu pro aktualizaci sítě sociálních služeb OK vedoucí k neschválení žádostí poskytovatelů 3. Nesplnění podmínek pro registraci rozvojových kapacit poskytovaných sociálních služeb 4. Nedostatek lidských zdrojů 5. Nedostatek finančních prostředků z veřejných zdrojů 6. Legislativní změny
Předpokládaní realizátoři a partneři opatření	Registrovaní poskytovatelé sociálních služeb pro danou cílovou skupinu OK, kraj, obce
Časový harmonogram	2021–2023
Předpokládaná výše finančních nákladů na realizaci opatření	1 158 300 Kč
Předpokládané finanční zdroje	Veřejné zdroje, evropské zdroje, a ostatní zdroje financování
Hodnotící indikátory výstupů a výsledků	<ul style="list-style-type: none"> – Zajištění sociální služby v daném regionu – Aktualizace sítě sociálních služeb dle schválených změn
Kód opatření	5.2.2
Název opatření	Rozvoj stávající služby odborného sociálního poradenství navýšením o 0,825 pracovního úvazku pracovníka v přímé péči v ORP Šumperk
Charakteristika opatření	Opatření směřuje k rozvoji stávající služby odborného sociálního poradenství pro území ORP Šumperk.
Cílová skupina	Osoby žijící v sociálně vyloučených komunitách Osoby, které vedou rizikový způsob života nebo jsou tímto způsobem života ohroženy

Druh služby	Sociální poradenství (§ 37)
Forma služby	Ambulantní, terénní
Vymezení územního dopadu opatření	ORP Šumperk
Předpokládaný dopad opatření	Uživatelé z cílové skupiny na území ORP Šumperk jsou na základě působení sociální služby, v rozsahu základních činností daných její registrací, kompetentní k samostatnému řešení svých běžných životních záležitostí (bydlení, příjmy, vzdělávání, zdravotní péče, zaměstnání, sociální péče, rodina, mezilidské vztahy, hmotné zabezpečení, hospodaření s financemi), které povedou k jejich stabilizaci a k návratu do společnosti, znají svá práva a povinnosti, jsou zodpovědní a dokážou posoudit důsledky svého jednání.
Aktivity vedoucí k naplnění opatření	<ol style="list-style-type: none"> 1. Projednání předložených záměrů poskytovatelů sociálních služeb vztahujících se k aktualizaci jednotek stávající služby zařazené do sítě sociálních služeb v souladu se schválenými postupy pro aktualizaci sítě sociálních služeb OK 2. Při vyjádření pozitivního stanoviska OK aktualizace sítě sociálních služeb dle schválených změn
Rizika a ohrožení naplnění opatření	<ol style="list-style-type: none"> 1. Neprojevení zájmu poskytovatelů stávajících služeb o plnění cíle a opatření 2. Nesplnění kritérií dle Postupu pro aktualizaci sítě sociálních služeb OK vedoucí k neschválení žádostí poskytovatelů 3. Nesplnění podmínek pro registraci rozvojových kapacit poskytovaných sociálních služeb 4. Nedostatek lidských zdrojů 5. Nedostatek finančních prostředků z veřejných zdrojů 6. Legislativní změny
Předpokládaní realizátoři a partneři opatření	Registrování poskytovatelé sociálních služeb zařazení v síti sociálních služeb OK pro dané cílové skupiny osob, kraj, obce
Časový harmonogram	2021
Předpokládaná výše finančních nákladů na realizaci opatření	637 065 Kč
Předpokládané finanční zdroje	Veřejné zdroje, evropské zdroje, a ostatní zdroje financování
Hodnotící indikátory výstupů a výsledků	<ul style="list-style-type: none"> – Zajištění sociální služby v daném regionu – Aktualizace sítě sociálních služeb dle schválených změn
Kód opatření	5.2.3
Název opatření	Rozvoj stávající služby odborného sociálního poradenství navýšením o 0,5 pracovního úvazku pracovníka v přímé péči v ORP Zábřeh
Charakteristika opatření	Opatření směřuje k rozvoji stávající sociální služby odborného sociálního poradenství pro území ORP Zábřeh po skončení projektu.
Cílová skupina	Osoby v krizi
Druh služby	Sociální poradenství (§ 37)
Forma služby	Ambulantní, terénní

Vymezení územního dopadu opatření	ORP Zábřeh
Předpokládaný dopad opatření	Uživatelé z cílové skupiny na území ORP Zábřeh jsou na základě působení sociální služby, v rozsahu základních činností daných její registrací, kompetentní k co nejrychlejšímu a nejefektivnějšímu vyřešení jejich problémů vlastními silami (bydlení, příjmy, vzdělávání, zdravotní péče, zaměstnání, sociální péče, rodina, mezilidské vztahy, hmotné zabezpečení, hospodaření s financemi), znají svá práva a povinnosti, jsou zodpovědní a dokážou posoudit důsledky svého jednání, což povede k jejich stabilizaci a k návratu do společnosti.
Aktivity vedoucí k naplnění opatření	<ol style="list-style-type: none"> 1. Projednání předložených záměrů poskytovatelů sociálních služeb vztahujících se k aktualizaci jednotek stávající služby zařazené do sítě sociálních služeb v souladu se schválenými postupy pro aktualizaci sítě sociálních služeb OK 2. Při vyjádření pozitivního stanoviska OK aktualizace sítě sociálních služeb dle schválených změn
Rizika a ohrožení naplnění opatření	<ol style="list-style-type: none"> 1. Neprojevení zájmu poskytovatelů stávajících služeb o plnění cíle a opatření 2. Nesplnění kritérií dle Postupu pro aktualizaci sítě sociálních služeb OK vedoucí k neschválení žádostí poskytovatelů 3. Nesplnění podmínek pro registraci rozvojových kapacit poskytovaných sociálních služeb 4. Nedostatek lidských zdrojů 5. Nedostatek finančních prostředků z veřejných zdrojů 6. Legislativní změny
Předpokládaní realizátoři a partneři opatření	Registrovaní poskytovatelé sociálních služeb zařazení v síti sociálních služeb OK pro dané cílové skupiny osob, kraj, obce
Časový harmonogram	2021
Předpokládaná výše finančních nákladů na realizaci opatření	386 100 Kč
Předpokládané finanční zdroje	Veřejné zdroje, evropské zdroje, a ostatní zdroje financování
Hodnotící indikátory výstupů a výsledků	<ul style="list-style-type: none"> – Zajištění sociální služby v daném regionu – Aktualizace sítě sociálních služeb dle schválených změn
Kód opatření	5.2.4
Název opatření	Rozvoj stávající služby odborného sociálního poradenství navýšením o 0,5 pracovního úvazku pracovníka v přímé péči v ORP Mohelnice
Charakteristika opatření	Opatření směřuje k rozvoji stávající sociální služby odborného sociálního poradenství pro území ORP Mohelnice po skončení projektu.
Cílová skupina	Osoby v krizi
Druh služby	Sociální poradenství (§ 37)
Forma služby	Ambulantní, terénní
Vymezení územního dopadu opatření	ORP Mohelnice

Předpokládaný dopad opatření	Uživatelé z cílové skupiny na území ORP Mohelnice jsou na základě působení sociální služby, v rozsahu základních činností daných její registrací, kompetentní k co nejrychlejšímu a nejefektivnějšímu vyřešení jejich problémů vlastními silami (bydlení, příjmy, vzdělávání, zdravotní péče, zaměstnání, sociální péče, rodina, mezilidské vztahy, hmotné zabezpečení, hospodaření s financemi), znají svá práva a povinnosti, jsou zodpovědní a dokážou posoudit důsledky svého jednání, což povede k jejich stabilizaci a k návratu do společnosti.
Aktivity vedoucí k naplnění opatření	<ol style="list-style-type: none"> 1. Projednání předložených záměrů poskytovatelů sociálních služeb vztahujících se k aktualizaci jednotek stávající služby zařazené do sítě sociálních služeb v souladu se schválenými postupy pro aktualizaci sítě sociálních služeb OK 2. Při vyjádření pozitivního stanoviska OK aktualizace sítě sociálních služeb dle schválených změn
Rizika a ohrožení naplnění opatření	<ol style="list-style-type: none"> 1. Neprojevení zájmu poskytovatelů stávajících služeb o plnění cíle a opatření 2. Nesplnění kritérií dle Postupu pro aktualizaci sítě sociálních služeb OK vedoucí k neschválení žádostí poskytovatelů 3. Nesplnění podmínek pro registraci rozvojových kapacit poskytovaných sociálních služeb 4. Nedostatek lidských zdrojů 5. Nedostatek finančních prostředků z veřejných zdrojů 6. Legislativní změny
Předpokládaní realizátoři a partneři opatření	Registrovaní poskytovatelé sociálních služeb zařazení v síti sociálních služeb OK pro dané cílové skupiny osob, kraj, obce
Časový harmonogram	2021
Předpokládaná výše finančních nákladů na realizaci opatření	386 100 Kč
Předpokládané finanční zdroje	Veřejné zdroje, evropské zdroje, a ostatní zdroje financování
Hodnotící indikátory výstupů a výsledků	<ul style="list-style-type: none"> – Zajištění sociální služby v daném regionu – Aktualizace sítě sociálních služeb dle schválených změn
Kód opatření	5.2.5
Název opatření	Rozvoj stávající služby odborného sociálního poradenství navýšením o 0,5 pracovního úvazku pracovníka v přímé péči v ORP Litovel
Charakteristika opatření	Opatření směřuje k rozvoji stávající sociální služby odborného sociálního poradenství pro území ORP Litovel po skončení projektu.
Cílová skupina	Osoby, které vedou rizikový způsob života nebo jsou tímto způsobem života ohroženy
Druh služby	Sociální poradenství (§ 37)
Forma služby	Ambulantní, terénní
Vymezení územního dopadu opatření	ORP Litovel
Předpokládaný dopad opatření	Uživatelé z cílové skupiny na území ORP Litovel na základě působení sociální služby, v rozsahu základních činností daných její registrací, nalézají možnosti řešení nepříznivých sociálních situací,

	zejména tam, kde je riziko vzniku dluhové krize (orientace v dluhovém problému, zvyšování finanční gramotnosti, zlepšení vazeb v okolí jedince, podpora a motivace k překonání tíživé situace), které povedou k jejich stabilizaci a k návratu do společnosti.
Aktivity vedoucí k naplnění opatření	<ol style="list-style-type: none"> 1. Projednání předložených záměrů poskytovatelů sociálních služeb vztahujících se k aktualizaci jednotek stávající služby zařazené do sítě sociálních služeb v souladu se schválenými postupy pro aktualizaci sítě sociálních služeb OK 2. Při vyjádření pozitivního stanoviska OK aktualizace sítě sociálních služeb dle schválených změn
Rizika a ohrožení naplnění opatření	<ol style="list-style-type: none"> 1. Neprojevení zájmu poskytovatelů stávajících služeb o plnění cíle a opatření 2. Nesplnění kritérií dle Postupu pro aktualizaci sítě sociálních služeb OK vedoucí k neschválení žádostí poskytovatelů 3. Nesplnění podmínek pro registraci rozvojových kapacit poskytovaných sociálních služeb 4. Nedostatek lidských zdrojů 5. Nedostatek finančních prostředků z veřejných zdrojů 6. Legislativní změny
Předpokládání realizátoři a partneři opatření	Registrování poskytovatelé sociálních služeb zařazení v síti sociálních služeb OK pro dané cílové skupiny osob, kraj, obce
Časový harmonogram	2023
Předpokládaná výše finančních nákladů na realizaci opatření	386 100 Kč
Předpokládané finanční zdroje	Veřejné zdroje, evropské zdroje, a ostatní zdroje financování
Hodnotící indikátory výstupů a výsledků	<ul style="list-style-type: none"> – Zajištění sociální služby v daném regionu – Aktualizace sítě sociálních služeb dle schválených změn
Kód opatření	5.2.6
Název opatření	Rozvoj stávající služby odborného sociálního poradenství navýšením o 0,5 pracovního úvazku pracovníka v přímé péči v ORP Šternberk
Charakteristika opatření	Opatření směřuje k rozvoji stávající sociální služby odborného sociálního poradenství pro území ORP Šternberk po skončení projektu.
Cílová skupina	Osoby, které vedou rizikový způsob života nebo jsou tímto způsobem života ohroženy
Druh služby	Sociální poradenství (§ 37)
Forma služby	Ambulantní, terénní
Vymezení územního dopadu opatření	ORP Šternberk
Předpokládaný dopad opatření	Uživatelé z cílové skupiny na území ORP Šternberk na základě působení sociální služby, v rozsahu základních činností daných její registrací, nalézají možnosti řešení nepříznivých sociálních situací, zejména tam, kde je riziko vzniku dluhové krize (orientace v dluhovém problému, zvyšování finanční gramotnosti, zlepšení vazeb v okolí jedince, podpora a motivace k překonání tíživé

	situace), které povedou k jejich stabilizaci a k návratu do společnosti.
Aktivity vedoucí k naplnění opatření	<ol style="list-style-type: none"> 1. Projednání předložených záměrů poskytovatelů sociálních služeb vztahujících se k aktualizaci jednotek stávající služby zařazené do sítě sociálních služeb v souladu se schválenými postupy pro aktualizaci sítě sociálních služeb OK 2. Při vyjádření pozitivního stanoviska OK aktualizace sítě sociálních služeb dle schválených změn
Rizika a ohrožení naplnění opatření	<ol style="list-style-type: none"> 1. Neprojevení zájmu poskytovatelů stávajících služeb o plnění cíle a opatření 2. Nesplnění kritérií dle Postupu pro aktualizaci sítě sociálních služeb OK vedoucí k neschválení žádostí poskytovatelů 3. Nesplnění podmínek pro registraci rozvojových kapacit poskytovaných sociálních služeb 4. Nedostatek lidských zdrojů 5. Nedostatek finančních prostředků z veřejných zdrojů 6. Legislativní změny
Předpokládání realizátoři a partneři opatření	Registrovaní poskytovatelé sociálních služeb zařazení v síti sociálních služeb OK pro dané cílové skupiny osob, kraj, obce
Časový harmonogram	2023
Předpokládaná výše finančních nákladů na realizaci opatření	386 100 Kč
Předpokládané finanční zdroje	Veřejné zdroje, evropské zdroje, a ostatní zdroje financování
Hodnotící indikátory výstupů a výsledků	<ul style="list-style-type: none"> – Zajištění sociální služby v daném regionu – Aktualizace sítě sociálních služeb dle schválených změn
Kód opatření	5.2.7
Název opatření	Rozvoj stávající služby odborného sociálního poradenství navýšením o 0,5 pracovního úvazku pracovníka v přímé péči v ORP Přerov
Charakteristika opatření	Opatření směřuje k rozvoji stávající služby odborného sociálního poradenství pro území ORP Přerov.
Cílová skupina	Oběti domácího násilí Oběti obchodu s lidmi Oběti trestné činnosti
Druh služby	Sociální poradenství (§ 37)
Forma služby	Ambulantní
Vymezení územního dopadu opatření	ORP Přerov
Předpokládaný dopad opatření	Uživatelé z cílové skupiny na území ORP Přerov na základě působení sociální služby, v rozsahu základních činností daných její registrací, mají posílenou schopnost řešit situaci vlastními silami, podporu při stabilizaci právní situace, jejich psychického stavu a začlenění zpět do společnosti s ohledem na zachování jejich lidské důstojnosti.
Aktivity vedoucí k naplnění opatření	<ol style="list-style-type: none"> 1. Projednání předložených záměrů poskytovatelů sociálních služeb vztahujících se k aktualizaci jednotek stávající služby

	zařazené do sítě sociálních služeb v souladu se schválenými postupy pro aktualizaci sítě sociálních služeb OK 2. Při vyjádření pozitivního stanoviska OK aktualizace sítě sociálních služeb dle schválených změn
Rizika a ohrožení naplnění opatření	1. Neprojevení zájmu poskytovatelů stávajících služeb o plnění cíle a opatření 2. Nesplnění kritérií dle Postupu pro aktualizaci sítě sociálních služeb OK vedoucí k neschválení žádostí poskytovatelů 3. Nesplnění podmínek pro registraci rozvojových kapacit poskytovaných sociálních služeb 4. Nedostatek lidských zdrojů 5. Nedostatek finančních prostředků z veřejných zdrojů 6. Legislativní změny
Předpokládání realizátoři a partneři opatření	Registrovaní poskytovatelé sociálních služeb zařazení v síti sociálních služeb OK pro dané cílové skupiny osob, kraj, obce
Časový harmonogram	2021–2023
Předpokládaná výše finančních nákladů na realizaci opatření	386 100 Kč
Předpokládané finanční zdroje	Veřejné zdroje, evropské zdroje, a ostatní zdroje financování
Hodnotící indikátory výstupů a výsledků	– Zajištění sociální služby v daném regionu – Aktualizace sítě sociálních služeb dle schválených změn

Cíl 5.3	Podpora rozvoje azylových domů v OK
Kód opatření	5.3.1.
Název opatření	Zajištění služby azylové domy s kapacitou max. 30 lůžek pro OK
Charakteristika opatření	Opatření směřuje ke zřízení služby azylového domu pro osoby bez přístřeší, s vysokými zdravotně-sociálními potřebami a sníženou soběstačností z důvodu jejich zdravotního či psychického handicapu, osobám závislým, které často obtížně dosahují na jiný typ pomoci, s místem poskytování na území OK.
Cílová skupina	Osoby bez přístřeší Osoby ohrožené závislostí nebo závislé na návykových látkách Osoby s chronickým duševním onemocněním Osoby s chronickým onemocněním Osoby s jiným zdravotním postižením
Druh služby	Azylové domy (§ 57)
Forma služby	Pobytová
Vymezení územního dopadu opatření	OK
Předpokládaný dopad opatření	Osoby bez domova se sníženou soběstačností z důvodu jejich zdravotního stavu, věku, duševního onemocnění nebo zdravotních potřeb v důsledku rozvinutých závislostí mají na území OK zajištěnou odpovídající podporu a pomoc v rozsahu základních činností daných registrací služby, která vyhovuje jejich individuálně určeným potřebám.

	Služba poskytne pomoc na nezbytnou dobu (v případě potřeby tedy i dlouhodobě) při zachování snahy o posun klienta do jiné sociální služby či běžného sociálního prostředí.
Aktivity vedoucí k naplnění opatření	<ol style="list-style-type: none"> 1. Projednání předložených záměrů poskytovatelů sociálních služeb vztahujících se k zařazení nových služeb do sítě sociálních služeb v souladu se schválenými postupy pro aktualizaci sítě sociálních služeb OK 2. Při vyjádření pozitivního stanoviska OK aktualizace sítě sociálních služeb dle schválených změn
Rizika a ohrožení naplnění opatření	<ol style="list-style-type: none"> 1. Neprojevení zájmu poskytovatelů služeb o plnění cíle a opatření 2. Nesplnění kritérií dle Postupu pro aktualizaci sítě sociálních služeb OK vedoucí k neschválení žádostí poskytovatelů 3. Nesplnění podmínek pro registraci rozvojových kapacit poskytovaných sociálních služeb 4. Nedostatek lidských zdrojů 5. Nedostatek finančních prostředků z veřejných zdrojů 6. Legislativní změny
Předpokládání realizátoři a partneři opatření	Registrovaní poskytovatelé sociálních služeb pro dané cílové skupiny osob, kraj, obce
Časový harmonogram	2022–2023
Předpokládaná výše finančních nákladů na realizaci opatření	5 277 600 Kč
Předpokládané finanční zdroje	Veřejné zdroje, evropské zdroje, a ostatní zdroje financování
Hodnotící indikátory výstupů a výsledků	<ul style="list-style-type: none"> – Zajištění sociální služby v daném regionu – Aktualizace sítě sociálních služeb dle schválených změn
Kód opatření	5.3.2
Název opatření	Rozvoj stávající služby azylové domy navýšením o 3 jednotky (13 lůžek) v ORP Olomouc
Charakteristika opatření	Opatření směřuje k rozvoji stávající sociální služby azylového domu pro matky s dětmi pro území ORP Olomouc, přičemž se jedná o tři ubytovací jednotky, které zahrnují kapacitu 13 lůžek pro matky s dětmi.
Cílová skupina	Oběti domácího násilí Osoby bez přístřeší Osoby v krizi Rodiny s dítětem/děťmi
Druh služby	Azylové domy (§ 57)
Forma služby	Pobytová
Vymezení územního dopadu opatření	ORP Olomouc Místo poskytování: Olomouc
Předpokládaný dopad opatření	Uživatelům z cílové skupiny na území ORP Olomouc, kteří se ocitli v mimořádně obtížné sociální situaci spojené se ztrátou bydlení případně v ohrožení domácím násilím je na základě působení sociální služby, v rozsahu základních činností daných její registrací, vytvořeno zázemí na dobu nezbytně nutnou, aby mohli řešit svou sociální situaci a uspořádat své životní podmínky, což povede k jejich stabilizaci a k návratu do společnosti.

Aktivity vedoucí k naplnění opatření	<ol style="list-style-type: none"> 1. Projednání předložených záměrů poskytovatelů sociálních služeb vztahujících se k aktualizaci jednotek stávající služby zařazené do sítě sociálních služeb v souladu se schválenými postupy pro aktualizaci sítě sociálních služeb OK 2. Při vyjádření pozitivního stanoviska OK aktualizace sítě sociálních služeb dle schválených změn
Rizika a ohrožení naplnění opatření	<ol style="list-style-type: none"> 1. Neprojevení zájmu poskytovatelů stávajících služeb o plnění cíle a opatření 2. Nesplnění kritérií dle Postupu pro aktualizaci sítě sociálních služeb OK vedoucí k neschválení žádostí poskytovatelů 3. Nesplnění podmínek pro registraci rozvojových kapacit poskytovaných sociálních služeb 4. Nedostatek lidských zdrojů 5. Nedostatek finančních prostředků z veřejných zdrojů 6. Legislativní změny
Předpokládání realizátoři a partneři opatření	Registrování poskytovatelé sociálních služeb zařazení v síti sociálních služeb OK pro dané cílové skupiny osob, kraj, obce
Časový harmonogram	2021–2023
Předpokládaná výše finančních nákladů na realizaci opatření	1 194 120 Kč
Předpokládané finanční zdroje	Veřejné zdroje, evropské zdroje, a ostatní zdroje financování
Hodnotící indikátory výstupů a výsledků	<ul style="list-style-type: none"> – Zajištění sociální služby v daném regionu – Aktualizace sítě sociálních služeb dle schválených změn
Kód opatření	5.3.3
Název opatření	Rozvoj stávající služby azylové domy navýšením o 5 lůžek v ORP Prostějov
Charakteristika opatření	Opatření směřuje k rozvoji stávající sociální služby azylového domu pro území ORP Prostějov
Cílová skupina	Osoby bez přístřeší
Druh služby	Azylové domy (§ 57)
Forma služby	Pobytová
Vymezení územního dopadu opatření	ORP Prostějov Místo poskytování: Prostějov
Předpokládaný dopad opatření	Uživatelé z cílové skupiny na území ORP Prostějov na základě působení sociální služby, v rozsahu základních činností daných její registrací, mají zajištěné základní lidské potřeby a je jim poskytnuta pomoc a podpora při samostatném aktivním nalézání řešení jejich aktuální nepříznivé sociální situace, která vede postupnému začlenění do společnosti a jejich samostatnosti.
Aktivity vedoucí k naplnění opatření	<ol style="list-style-type: none"> 1. Projednání předložených záměrů poskytovatelů sociálních služeb vztahujících se k aktualizaci jednotek stávající služby zařazené do sítě sociálních služeb v souladu se schválenými postupy pro aktualizaci sítě sociálních služeb OK 2. Při vyjádření pozitivního stanoviska OK aktualizace sítě sociálních služeb dle schválených změn
Rizika a ohrožení naplnění opatření	<ol style="list-style-type: none"> 1. Neprojevení zájmu poskytovatelů stávajících služeb o plnění cíle a opatření

	<ol style="list-style-type: none"> 2. Nesplnění kritérií dle Postupu pro aktualizaci sítě sociálních služeb OK vedoucí k neschválení žádostí poskytovatelů 3. Nesplnění podmínek pro registraci rozvojových kapacit poskytovaných sociálních služeb 4. Nedostatek lidských zdrojů 5. Nedostatek finančních prostředků z veřejných zdrojů 6. Legislativní změny
Předpokládání realizátoři a partneři opatření	Registrovaní poskytovatelé sociálních služeb zařazení v síti sociálních služeb OK pro dané cílové skupiny osob, kraj, obce
Časový harmonogram	2021–2023
Předpokládaná výše finančních nákladů na realizaci opatření	879 600 Kč
Předpokládané finanční zdroje	Veřejné zdroje, evropské zdroje, a ostatní zdroje financování
Hodnotící indikátory výstupů a výsledků	<ul style="list-style-type: none"> – Zajištění sociální služby v daném regionu – Aktualizace sítě sociálních služeb dle schválených změn

Cíl 5.4.	Podpora rozvoje noclehárny v OK
Kód opatření	5.4.1
Název opatření	Rozvoj stávající služby noclehárny navýšením o 5 lůžek v ORP Prostějov
Charakteristika opatření	Opatření směřuje k rozvoji stávající sociální služby noclehárna pro území ORP Prostějov.
Cílová skupina	Osoby bez přístřeší
Druh služby	Noclehárny (§ 63)
Forma služby	Ambulantní
Vymezení územního dopadu opatření	ORP Prostějov
Předpokládaný dopad opatření	Uživatelé z cílové skupiny na území ORP Prostějov na základě působení sociální služby, v rozsahu základních činností daných její registrací, mají zajištěné základní lidské potřeby a je jim poskytnuta pomoc a podpora při samostatném aktivním nalézání řešení jejich složité životní situace, což povede k jejich stabilizaci a k návratu do společnosti.
Aktivity vedoucí k naplnění opatření	<ol style="list-style-type: none"> 1. Projednání předložených záměrů poskytovatelů sociálních služeb vztahujících se k aktualizaci jednotek stávající služby zařazené do sítě sociálních služeb v souladu se schválenými postupy pro aktualizaci sítě sociálních služeb OK 2. Při vyjádření pozitivního stanoviska OK aktualizace sítě sociálních služeb dle schválených změn
Rizika a ohrožení naplnění opatření	<ol style="list-style-type: none"> 1. Neprojevení zájmu poskytovatelů stávajících služeb o plnění cíle a opatření 2. Nesplnění kritérií dle Postupu pro aktualizaci sítě sociálních služeb OK vedoucí k neschválení žádostí poskytovatelů 3. Nesplnění podmínek pro registraci rozvojových kapacit poskytovaných sociálních služeb 4. Nedostatek lidských zdrojů

	5. Nedostatek finančních prostředků z veřejných zdrojů 6. Legislativní změny
Předpokládaní realizátoři a partneři opatření	Registrovaní poskytovatelé sociálních služeb zařazení v síti sociálních služeb OK pro dané cílové skupiny osob, kraj, obce
Časový harmonogram	2021
Předpokládaná výše finančních nákladů na realizaci opatření	678 000 Kč
Předpokládané finanční zdroje	Veřejné zdroje, evropské zdroje, a ostatní zdroje financování
Hodnotící indikátory výstupů a výsledků	– Zajištění sociální služby v daném regionu – Aktualizace sítě sociálních služeb dle schválených změn

Cíl 5.5	Podpora rozvoje terénních programů v OK
Kód opatření	5.5.1
Název opatření	Zajištění služby terénní programy v počtu 1 pracovního úvazku pracovníka v přímé péči v ORP Zábřeh
Charakteristika opatření	Opatření směřuje ke zřízení sociální služby terénní programy pro území ORP Zábřeh.
Cílová skupina	Osoby bez přístřeší Osoby žijící v sociálně vyloučených komunitách Osoby, které vedou rizikový způsob života nebo jím jsou ohroženy
Druh služby	Terénní programy (§ 69)
Forma služby	Terénní
Vymezení územního dopadu opatření	ORP Zábřeh
Předpokládaný dopad opatření	Uživatelům z cílové skupiny na území ORP Zábřeh je na základě působení sociální služby, v rozsahu základních činností daných její registrací, poskytnuta pomoc a podpora, která povede k minimalizaci hrozeb spojených s rizikovým způsobem života a povede ke změně dosavadní nepříznivé sociální situace, k jejich stabilizaci a k návratu do společnosti.
Aktivity vedoucí k naplnění opatření	1. Projednání předložených záměrů poskytovatelů sociálních služeb vztahujících se k zařazení nových služeb do sítě sociálních služeb v souladu se schválenými postupy pro aktualizaci sítě sociálních služeb OK 2. Při vyjádření pozitivního stanoviska OK aktualizace sítě sociálních služeb dle schválených změn
Rizika a ohrožení naplnění opatření	1. Neprojevení zájmu poskytovatelů služeb o plnění cíle a opatření 2. Nesplnění kritérií dle Postupu pro aktualizaci sítě sociálních služeb OK vedoucí k neschválení žádosti poskytovatelů 3. Nesplnění podmínek pro registraci rozvojových kapacit poskytovaných sociálních služeb 4. Nedostatek lidských zdrojů 5. Nedostatek finančních prostředků z veřejných zdrojů 6. Legislativní změny
Předpokládaní realizátoři a partneři opatření	Registrovaní poskytovatelé sociálních služeb pro dané cílové skupiny osob, kraj, obce

Časový harmonogram	2022
Předpokládaná výše finančních nákladů na realizaci opatření	686 400 Kč
Předpokládané finanční zdroje	Veřejné zdroje, evropské zdroje, a ostatní zdroje financování
Hodnotící indikátory výstupů a výsledků	– Zajištění sociální služby v daném regionu – Aktualizace sítě sociálních služeb dle schválených změn
Kód opatření	5.5.2
Název opatření	Zajištění služby terénní programy v počtu 1 pracovního úvazku pracovníka v přímé péči v ORP Mohelnice
Charakteristika opatření	Opatření směřuje ke zřízení sociální služby terénní programy pro území ORP Mohelnice.
Cílová skupina	Osoby bez přístřeší Osoby žijící v sociálně vyloučených komunitách Osoby, které vedou rizikový způsob života nebo jím jsou ohroženy
Druh služby	Terénní programy (§ 69)
Forma služby	Terénní
Vymezení územního dopadu opatření	ORP Mohelnice
Předpokládaný dopad opatření	Uživatelům z cílové skupiny na území ORP Mohelnice je na základě působení sociální služby, v rozsahu základních činností daných její registrací, poskytnuta pomoc a podpora, která povede k minimalizaci hrozeb spojených s rizikovým způsobem života a povede ke změně dosavadní nepříznivé sociální situace, k jejich stabilizaci a k návratu do společnosti.
Aktivity vedoucí k naplnění opatření	1. Projednání předložených záměrů poskytovatelů sociálních služeb vztahujících se k zařazení nových služeb do sítě sociálních služeb v souladu se schválenými postupy pro aktualizaci sítě sociálních služeb OK 2. Při vyjádření pozitivního stanoviska OK aktualizace sítě sociálních služeb dle schválených změn
Rizika a ohrožení naplnění opatření	1. Neprojevení zájmu poskytovatelů služeb o plnění cíle a opatření 2. Nesplnění kritérií dle Postupu pro aktualizaci sítě sociálních služeb OK vedoucí k neschválení žádosti poskytovatelů 3. Nesplnění podmínek pro registraci rozvojových kapacit poskytovaných sociálních služeb 4. Nedostatek lidských zdrojů 5. Nedostatek finančních prostředků z veřejných zdrojů 6. Legislativní změny
Předpokládaní realizátoři a partneři opatření	Registrovaní poskytovatelé sociálních služeb pro dané cílové skupiny osob, kraj, obce
Časový harmonogram	2022
Předpokládaná výše finančních nákladů na realizaci opatření	686 400 Kč
Předpokládané finanční zdroje	Veřejné zdroje, evropské zdroje, a ostatní zdroje financování
Hodnotící indikátory výstupů a výsledků	– Zajištění sociální služby v daném regionu – Aktualizace sítě sociálních služeb dle schválených změn

9.6 Pracovní skupina č. 6: OSOBY OHROŽENÉ NÁVYKOVÝM JEDNÁNÍM

Popis cílové skupiny, vymezení okruhu osob

Pracovní skupina se věnuje komplexně problematice závislostí a návykovému jednání. Největší část poskytovaných služeb v oblasti závislostí tvoří služby pro uživatele nealkoholových návykových látek, rozsáhlou problémovou skupinu tvoří uživatelé alkoholu a patologičtí hráči. Specifickými skupinami uživatelů, které vyžadují individuální přístupy, jsou cizinci a menšiny, uživatelé jednající v rozporu se zákonem a mladistvé osoby užívající návykové látky.

V souvislosti se všemi uvedenými skupinami je třeba nabízet cílené intervence a služby osobám blízkým a rodinným příslušníkům závislých klientů, rozšířené o další skupinu klientů, kteří jsou závislí nebo ohroženi závislostí na internetu, mobilních telefonech, sociálních sítích.

Pracovní skupina se s ohledem na vymezenou cílovou skupinu zaměřila zejména na následující služby definované zákonem o sociálních službách:

- terénní programy
- kontaktní centra
- služby následné péče
- sociální poradenství
- terapeutické komunity

Protidrogová politika OK je tvořena dvěma základními pilíři – oblastí primární prevence a oblastí snižování rizik, léčby, následné péče a resocializace.

Základním strategickým dokumentem OK pro oblast protidrogové politiky je Strategický protidrogový plán Olomouckého kraje na období 2019–2022, ve kterém je obsažena oblast primární prevence a oblast snižování rizik, léčby, následné péče a resocializace. Protidrogová politika OK vnímá propojenost a vzájemné ovlivňování různých typů závislosti, ať už jde o zneužívání legálních návykových látek (alkohol, tabák, psychoaktivní léčivé přípravky), nelegálních návykových látek, závislost na hazardních hrách nebo informačních technologiích.

Implementačním nástrojem Strategického protidrogového plánu Olomouckého kraje na období 2019–2022 jsou Akční plány realizace protidrogové politiky v Olomouckém kraji.

SWOT analýza PS 6:

Silné stránky	Slabé stránky
<ul style="list-style-type: none">- Stabilní a funkční síť sociálních služeb v drogové problematice- Dobře dostupná regionální síť- Činnost krajského protidrogového koordinátora (úvazek 1,0) a existence Strategického protidrogového plánu Olomouckého kraje na období 2019 – 2022- Vzájemná spolupráce poskytovatelů služeb a dobrá provázanost a spolupráce sociálních a zdravotních služeb- Odborná kvalita služeb v této oblasti na vysoké úrovni	<ul style="list-style-type: none">- Trend problémových uživatelů pervitinu a opioidů statisticky vykazuje stagnaci, přesto dle terénních služeb a PČR je identifikován nárůst problémových uživatelů. Kontaktní centra potvrzují stabilitu počtu uživatelů- Nárůst problémových uživatelů s alkoholovými i nealkoholovými návykovými látkami, především ve zdravotnických zařízeních- Nedostatečné pokrytí některých lokalit terénními programy- Nedostatečná finanční podpora sociálních služeb pro danou cílovou skupinu ze strany některých obcí- Nedostatek finančních prostředků na některé typy sociálních služeb např. s nadregionální působností

	<ul style="list-style-type: none"> - Nedostatek výzkumných projektů, které by se zabývaly problematikou v této oblasti a přinesly tak relevantní informace - Absence nízkoprahových služeb pro problémové uživatele alkoholu - Nepopulárnost tématu pro politickou reprezentaci
Příležitosti	Hrozby
<ul style="list-style-type: none"> - Vyšší zohlednění a spolupodílení se na řešení drogové problematiky ze strany obcí, např. prostřednictvím koncepčních materiálů - Zadání relevantních výzkumů (univerzity atd.), které by se zaměřily na sociologické výzkumy jak kvalitativní, tak kvantitativní, pro upřesnění trendu včetně alkoholových závislostí. - Rozšíření cílové skupiny kontaktních center o uživatele alkoholu v menších městech - Monitoring profilu uživatelů při vícečetných závislostech v souvislosti s psychiatrickými poruchami v kontextu nastavení služeb - Víceleté a stabilní financování prostředků pro oblast protidrogové politiky - Tvorba dlouhodobé a strukturované primární prevence založené na certifikovaných programech 	<ul style="list-style-type: none"> - Potenciální nárůst uživatelů s alkoholovými i nealkoholovými návykovými látkami, kteří mohou zvýšit kapacitní zatížení sociálních služeb - Nedostatek finančních prostředků na primární prevenci - Nárůst nových typů závislostí a rizikového chování v oblasti, např. sociální sítě, on-line hry, pro všechny věkové skupiny - Nestabilita a nejistota, roztržštěnost, nekompatibilitnost ve financování služeb - Problematika bydlení pro cílovou skupinu - Nedostatek kapacit v pobytových službách pro klienty se speciálními potřebami - Provázanost systému sociálních služeb s politickou situací - Nedostatečná provázanost a nestabilita legislativy v této oblasti

9.6.1 Seznam cílů a opatření

Cíl 6.1	Podpora rozvoje terénních programů v OK
Opatření 6.1.1	Rozvoj stávající služby terénních programů navýšením o 0,25 pracovního úvazku pracovníka v přímé péči v ORP Prostějov
Opatření 6.1.2	Rozvoj stávající služby terénních programů navýšením o 0,25 pracovního úvazku pracovníka v přímé péči v ORP Konice
Opatření 6.1.3	Rozvoj stávající služby terénních programů navýšením o 0,3 pracovního úvazku pracovníka v přímé péči v ORP Přerov
Opatření 6.1.4	Rozvoj stávající sociální služby terénních programů navýšením o 0,25 pracovního úvazku pracovníka v přímé péči v ORP Lipník nad Bečvou
Opatření 6.1.5	Rozvoj stávající sociální služby terénních programů navýšením o 0,3 pracovního úvazku pracovníka v přímé péči v ORP Hranice
Cíl 6.2	Podpora rozvoje kontaktního centra v OK
Opatření 6.2.1	Zajištění služby kontaktního centra v počtu 3 pracovních úvazků pracovníků v přímé péči v ORP Olomouc

9.6.2 Popis cílů a opatření

Cíl 6.1	Podpora rozvoje terénních programů v OK
Kód opatření	6.1.1
Název opatření	Rozvoj stávající služby terénních programů navýšením o 0,25 pracovního úvazku pracovníka v přímé péči v ORP Prostějov
Charakteristika opatření	Opatření směřuje k rozvoji stávající služby terénních programů v ORP Prostějov, ve kterém jsou nedostatečně pokryty potřeby uživatelů návykových látek, prostřednictvím navýšením počtu pracovního úvazku pracovníka v přímé péči.

Cílová skupina	Osoby ohrožené závislostí nebo závislé na návykových látkách
Druh služby	Terénní programy (§ 69)
Forma služby	Terénní
Vymezení územního dopadu opatření	ORP Prostějov
Předpokládaný dopad opatření	Osoby závislé na návykových látkách mají v daném regionu zajištěnu odpovídající podporu a pomoc v rozsahu základních činností daných registrací služby, která vyhovuje jejich individuálně určeným potřebám.
Aktivity vedoucí k naplnění opatření	<ol style="list-style-type: none"> 1. Projednání předložených záměrů poskytovatelů sociálních služeb vztahujících se k aktualizaci jednotek stávající služby zařazené do sítě sociálních služeb v souladu se schválenými postupy pro aktualizaci sítě sociálních služeb OK 2. Při vyjádření pozitivního stanoviska OK aktualizace sítě sociálních služeb dle schválených změn
Rizika a ohrožení naplnění opatření	<ol style="list-style-type: none"> 1. Neprojevení zájmu poskytovatelů stávajících služeb o plnění cíle a opatření 2. Nesplnění kritérií dle Postupu pro aktualizaci sítě sociálních služeb OK vedoucí k neschválení žádostí poskytovatelů 3. Nesplnění podmínek pro registraci rozvojových kapacit poskytovaných sociálních služeb 4. Nedostatek lidských zdrojů 5. Nedostatek finančních prostředků z veřejných zdrojů 6. Legislativní změny
Předpokládaní realizátoři a partneři opatření	Registrovaní poskytovatelé sociálních služeb zařazení v síti sociálních služeb OK pro dané cílové skupiny osob, kraj, obce
Časový harmonogram	2021
Předpokládaná výše finančních nákladů na realizaci opatření	171 600 Kč
Předpokládané finanční zdroje	Veřejné zdroje, evropské zdroje, a ostatní zdroje financování
Hodnotící indikátory výstupů a výsledků	<ul style="list-style-type: none"> – Zajištění sociální služby v daném regionu – Aktualizace sítě sociálních služeb dle schválených změn
Kód opatření	6.1.2
Název opatření	Rozvoj stávající služby terénních programů navýšením o 0,25 pracovního úvazku pracovníka v přímé péči v ORP Konice
Charakteristika opatření	Opatření směřuje k rozvoji stávající služby terénních programů v ORP Konice, ve kterém jsou nedostatečně pokryty potřeby uživatelů návykových látek, prostřednictvím navýšením počtu pracovního úvazku pracovníka v přímé péči.
Cílová skupina	Osoby ohrožené závislostí nebo závislé na návykových látkách
Druh služby	Terénní programy (§ 69)
Forma služby	Terénní
Vymezení územního dopadu opatření	ORP Konice

Předpokládaný dopad opatření	Osoby závislé na návykových látkách mají v daném regionu zajištěnu odpovídající podporu a pomoc v rozsahu základních činností daných registrací služby, která vyhovuje jejich individuálně určeným potřebám.
Aktivity vedoucí k naplnění opatření	<ol style="list-style-type: none"> 1. Projednání předložených záměrů poskytovatelů sociálních služeb vztahujících se k aktualizaci jednotek stávající služby zařazené do sítě sociálních služeb v souladu se schválenými postupy pro aktualizaci sítě sociálních služeb OK 2. Při vyjádření pozitivního stanoviska OK aktualizace sítě sociálních služeb dle schválených změn
Rizika a ohrožení naplnění opatření	<ol style="list-style-type: none"> 1. Neprojevení zájmu poskytovatelů stávajících služeb o plnění cíle a opatření 2. Nesplnění kritérií dle Postupu pro aktualizaci sítě sociálních služeb OK vedoucí k neschválení žádostí poskytovatelů 3. Nesplnění podmínek pro registraci rozvojových kapacit poskytovaných sociálních služeb 4. Nedostatek lidských zdrojů 5. Nedostatek finančních prostředků z veřejných zdrojů 6. Legislativní změny
Předpokládání realizátoři a partneři opatření	Registrovaní poskytovatelé sociálních služeb zařazení v síti sociálních služeb OK pro dané cílové skupiny osob, kraj, obce
Časový harmonogram	2021
Předpokládaná výše finančních nákladů na realizaci opatření	171 600 Kč
Předpokládané finanční zdroje	Veřejné zdroje, evropské zdroje, a ostatní zdroje financování
Hodnotící indikátory výstupů a výsledků	<ul style="list-style-type: none"> – Zajištění sociální služby v daném regionu – Aktualizace sítě sociálních služeb dle schválených změn
Kód opatření	6.1.3
Název opatření	Rozvoj stávající služby terénních programů navýšením o 0,3 pracovního úvazku pracovníka v přímé péči v ORP Přerov
Charakteristika opatření	Opatření směřuje k rozvoji stávající služby terénních programů v ORP Přerov, ve kterém jsou nedostatečně pokryty potřeby uživatelů návykových látek, prostřednictvím navýšením počtu pracovního úvazku pracovníka v přímé péči.
Cílová skupina	Osoby ohrožené závislostí nebo závislé na návykových látkách
Druh služby	Terénní programy (§ 69)
Forma služby	Terénní
Vymezení územního dopadu opatření	ORP Přerov
Předpokládaný dopad opatření	Osoby závislé na návykových látkách mají v daných regionech zajištěnu odpovídající podporu a pomoc v rozsahu základních činností daných registrací služby, která vyhovuje jejich individuálně určeným potřebám.

Aktivity vedoucí k naplnění opatření	<ol style="list-style-type: none"> 1. Projednání předložených záměrů poskytovatelů sociálních služeb vztahujících se k aktualizaci jednotek stávající služby zařazené do sítě sociálních služeb v souladu se schválenými postupy pro aktualizaci sítě sociálních služeb OK 2. Při vyjádření pozitivního stanoviska OK aktualizace sítě sociálních služeb dle schválených změn
Rizika a ohrožení naplnění opatření	<ol style="list-style-type: none"> 1. Neprojevení zájmu poskytovatelů stávajících služeb o plnění cíle a opatření 2. Nesplnění kritérií dle Postupu pro aktualizaci sítě sociálních služeb OK vedoucí k neschválení žádostí poskytovatelů 3. Nesplnění podmínek pro registraci rozvojových kapacit poskytovaných sociálních služeb 4. Nedostatek lidských zdrojů 5. Nedostatek finančních prostředků z veřejných zdrojů 6. Legislativní změny
Předpokládání realizátoři a partneři opatření	Registrovaní poskytovatelé sociálních služeb zařazení v síti sociálních služeb OK pro dané cílové skupiny osob, kraj, obce
Časový harmonogram	2021
Předpokládaná výše finančních nákladů na realizaci opatření	205 920 Kč
Předpokládané finanční zdroje	Veřejné zdroje, evropské zdroje, a ostatní zdroje financování
Hodnotící indikátory výstupů a výsledků	<ul style="list-style-type: none"> – Zajištění sociální služby v daném regionu – Aktualizace sítě sociálních služeb dle schválených změn
Kód opatření	6.1.4
Název opatření	Rozvoj stávající sociální služby terénních programů navýšením o 0,25 pracovního úvazku pracovníka v přímé péči v ORP Lipník nad Bečvou
Charakteristika opatření	Opatření směřuje k rozvoji stávající služby terénních programů v ORP Lipník nad Bečvou, ve kterém jsou nedostatečně pokryty potřeby uživatelů návykových látek, prostřednictvím navýšením počtu pracovního úvazku pracovníka v přímé péči.
Cílová skupina	Osoby ohrožené závislostí nebo závislé na návykových látkách
Druh služby	Terénní programy (§ 69)
Forma služby	Terénní
Vymezení územního dopadu opatření	ORP Lipník nad Bečvou
Předpokládaný dopad opatření	Osoby závislé na návykových látkách mají v daných regionech zajištěnu odpovídající podporu a pomoc v rozsahu základních činností daných registrací služby, která vyhovuje jejich individuálně určeným potřebám.
Aktivity vedoucí k naplnění opatření	<ol style="list-style-type: none"> 1. Projednání předložených záměrů poskytovatelů sociálních služeb vztahujících se k aktualizaci jednotek stávající služby zařazené do sítě sociálních služeb v souladu se schválenými postupy pro aktualizaci sítě sociálních služeb OK 2. Při vyjádření pozitivního stanoviska OK aktualizace sítě sociálních služeb dle schválených změn

Rizika a ohrožení naplnění opatření	<ol style="list-style-type: none"> 1. Neprojevení zájmu poskytovatelů stávajících služeb o plnění cíle a opatření 2. Nesplnění kritérií dle Postupu pro aktualizaci sítě sociálních služeb OK vedoucí k neschválení žádostí poskytovatelů 3. Nesplnění podmínek pro registraci rozvojových kapacit poskytovaných sociálních služeb 4. Nedostatek lidských zdrojů 5. Nedostatek finančních prostředků z veřejných zdrojů 6. Legislativní změny
Předpokládání realizátoři a partneři opatření	Registrovaní poskytovatelé sociálních služeb zařazení v síti sociálních služeb OK pro dané cílové skupiny osob, kraj, obce
Časový harmonogram	2021
Předpokládaná výše finančních nákladů na realizaci opatření	171 600 Kč
Předpokládané finanční zdroje	Veřejné zdroje, evropské zdroje, a ostatní zdroje financování
Hodnotící indikátory výstupů a výsledků	<ul style="list-style-type: none"> – Zajištění sociální služby v daném regionu – Aktualizace sítě sociálních služeb dle schválených změn
Kód opatření	6.1.5
Název opatření	Rozvoj stávající sociální služby terénních programů navýšením o 0,3 pracovního úvazku pracovníka v přímé péči v ORP Hranice
Charakteristika opatření	Opatření směřuje k rozvoji stávající služby terénních programů v ORP Hranice, ve kterém jsou nedostatečně pokryty potřeby uživatelů návykových látek, prostřednictvím navýšením počtu pracovního úvazku pracovníka v přímé péči.
Cílová skupina	Osoby ohrožené závislostí nebo závislé na návykových látkách
Druh služby	Terénní programy (§ 69)
Forma služby	Terénní
Vymezení územního dopadu opatření	ORP Hranice
Předpokládaný dopad opatření	Osoby závislé na návykových látkách mají v daných regionech zajištěnu odpovídající podporu a pomoc v rozsahu základních činností daných registrací služby, která vyhovuje jejich individuálně určeným potřebám.
Aktivity vedoucí k naplnění opatření	<ol style="list-style-type: none"> 1. Projednání předložených záměrů poskytovatelů sociálních služeb vztahujících se k aktualizaci jednotek stávající služby zařazené do sítě sociálních služeb v souladu se schválenými postupy pro aktualizaci sítě sociálních služeb OK 2. Při vyjádření pozitivního stanoviska OK aktualizace sítě sociálních služeb dle schválených změn

Rizika a ohrožení naplnění opatření	<ol style="list-style-type: none"> 1. Neprojevení zájmu poskytovatelů stávajících služeb o plnění cíle a opatření 2. Nesplnění kritérií dle Postupu pro aktualizaci sítě sociálních služeb OK vedoucí k neschválení žádostí poskytovatelů 3. Nesplnění podmínek pro registraci rozvojových kapacit poskytovaných sociálních služeb 4. Nedostatek lidských zdrojů 5. Nedostatek finančních prostředků z veřejných zdrojů 6. Legislativní změny
Předpokládání realizátoři a partneři opatření	Registrovaní poskytovatelé sociálních služeb zařazení v síti sociálních služeb OK pro dané cílové skupiny osob, kraj, obce
Časový harmonogram	2021
Předpokládaná výše finančních nákladů na realizaci opatření	205 920 Kč
Předpokládané finanční zdroje	Veřejné zdroje, evropské zdroje, a ostatní zdroje financování
Hodnotící indikátory výstupů a výsledků	<ul style="list-style-type: none"> – Zajištění sociální služby v daném regionu – Aktualizace sítě sociálních služeb dle schválených změn

Cíl 6.2	Podpora rozvoje kontaktního centra v OK
Kód opatření	6.2.1
Název opatření	Zajištění služby kontaktního centra v počtu 3 pracovních úvazků pracovníků v přímé péči v ORP Olomouc
Charakteristika opatření	Opatření směřuje k zajištění sociální služby kontaktního centra pro cílovou skupinu osob s duálními diagnózami, současně osobám závislým (alkoholová závislost), které obtížně dosahují na jiný typ pomoci, s místem poskytování na území ORP Olomouc.
Cílová skupina	Osoby ohrožené závislostí nebo závislé na návykových látkách Osoby s chronickým duševním onemocněním
Druh služby	Kontaktní centra (§ 59)
Forma služby	Ambulantní, terénní
Vymezení územního dopadu opatření	ORP Olomouc
Předpokládaný dopad opatření	Pro osoby spadající do cílové skupiny je na území ORP Olomouc zajištěna odpovídající podpora a pomoc v rozsahu základních činností daných registrací služby, která vyhovuje jejich individuálně určeným potřebám.
Aktivity vedoucí k naplnění opatření	<ol style="list-style-type: none"> 1. Projednání předložených záměrů poskytovatelů sociálních služeb vztahujících se k zařazení nových služeb do sítě sociálních služeb v souladu se schválenými postupy pro aktualizaci sítě sociálních služeb OK 2. Při vyjádření pozitivního stanoviska OK aktualizace sítě sociálních služeb dle schválených změn

Rizika a ohrožení naplnění opatření	<ol style="list-style-type: none"> 1. Neprojevení zájmu poskytovatelů služeb o plnění cíle a opatření 2. Nesplnění kritérií dle Postupu pro aktualizaci sítě sociálních služeb OK vedoucí k neschválení žádostí poskytovatelů 3. Nesplnění podmínek pro registraci rozvojových kapacit poskytovaných sociálních služeb 4. Nedostatek lidských zdrojů 5. Nedostatek finančních prostředků z veřejných zdrojů 6. Legislativní změny
Předpokládání realizátoři a partneři opatření	Registrovaní poskytovatelé sociálních služeb OK, pro dané cílové skupiny osob, kraj, obce
Časový harmonogram	2021–2023
Předpokládaná výše finančních nákladů na realizaci opatření	2 480 400 Kč
Předpokládané finanční zdroje	Veřejné zdroje, evropské zdroje, a ostatní zdroje financování
Hodnotící indikátory výstupů a výsledků	<ul style="list-style-type: none"> – Zajištění sociální služby v daném regionu – Aktualizace sítě sociálních služeb dle schválených změn

ČÁST D – ZPŮSOB ZAJIŠTĚNÍ SÍTĚ

10 Sít' sociálních služeb

Na území OK bylo k 31. 12. 2019 poskytováno celkem **346** sociálních služeb registrovaných podle zákona o sociálních službách. Jsou zde zastoupeny téměř všechny legislativně vymezené druhy, absentují pouze průvodcovské a předčitatelské služby a služby tísňové péče⁴⁹. V síti sociálních služeb OK na rok 2019 bylo zařazeno **310** sociálních služeb zajišťovaných **117** poskytovateli.

Při zpracování této kapitoly byla využita data ze **sítí sociálních služeb OK pro jednotlivé roky, z aplikace KISSoS a Registru poskytovatelů sociálních služeb.**

10.1 Sít' sociálních služeb

Sít' sociálních služeb OK je souhrnem sociálních služeb, které napomáhají řešit nepříznivou sociální situaci osob na území kraje. Tvoří ji poskytovatelé sociálních služeb zapsaných v registru dle zákona o sociálních službách, kteří poskytují sociální služby občanům na území kraje, jsou v souladu se zjištěnými potřebami osob na území kraje a dostupnými finančními zdroji. Kromě definovaných poskytovatelů sociálních služeb a jimi poskytovaných druhů a forem sociálních služeb jsou součástí sítě i údaje vztahující se k jejímu financování.

Sít' sociálních služeb podléhá schválení orgánů kraje (ROK a ZOK). Kraj jejím prostřednictvím naplňuje dvě ze základních samosprávných kompetencí kraje v oblasti sociálních služeb, které jsou krajům uloženy ust. § 95 písm. g) a h) zákona o sociálních službách, a to „zajišťuje dostupnost poskytování sociálních služeb na svém území v souladu se střednědobým plánem rozvoje sociálních služeb“ a „určuje sít' sociálních služeb na území kraje; přitom přihlíží k informacím obcí sděleným podle § 94 písm. f)“.

Sít' sociálních služeb je rovněž stěžejním podkladem pro financování sociálních služeb a povinnou součástí žádosti kraje o účelovou státní dotaci, kterou kraj podává ve lhůtě stanovené MPSV při vyhlášení dotačního řízení v oblasti podpory sociálních služeb na příslušný kalendářní rok, nejpozději však do 31. července kalendářního roku, který předchází kalendářnímu roku, na který se o dotaci žádá.

Východiskem pro stanovení sítě sociálních služeb na daný kalendářní rok je sít' sociálních služeb stanovená v předcházejícím roce, která je modelována v návaznosti na stanovené priority, specifické cíle a opatření Střednědobého plánu v souladu s POSTUPem pro aktualizaci sítě sociálních služeb Olomouckého kraje (dále jen „POSTUP“) schváleným usnesením ZOK č. UZ/8/62/2017 ze dne 18. 12. 2017. Neopomenutelným hlediskem pro modelaci sítě je její finanční udržitelnost v následujícím období.

Účelem POSTUPu je stanovení pravidel a podmínek pro tvorbu sítě a její aktualizaci⁵⁰ v rámci procesu střednědobého plánování rozvoje sociálních služeb OK. Jednotkami jsou u terénních a ambulantních služeb úvazky pracovníků v přímé péči, u pobytových služeb počet registrovaných lůžek. Během procesu modelace sítě sociálních služeb OK jsou zohledňovány základní parametry, které jsou součástí Příloh POSTUPu. Tyto parametry jsou podrobně rozpracovány do systému hodnotících kritérií.

⁴⁹ Poskytování těchto dvou druhů sociálních služeb bylo ukončeno v uplynulých letech na žádost poskytovatele.

⁵⁰ Aktualizací sítě se rozumí zařazení nové sociální služby do sítě, aktualizace jednotek (zvýšení nebo snížení) u sociální služby zařazené v síti a vyřazení sociální služby ze sítě a snížení jednotek u služeb zařazených v síti.

Obrázek 4 Parametry

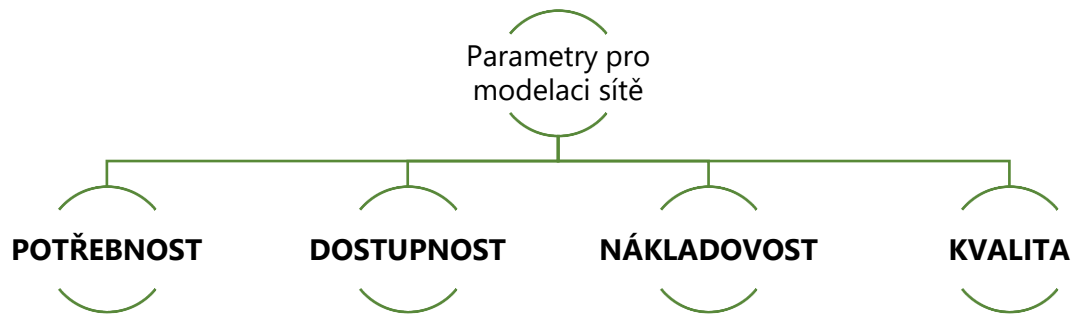

Parametr potřeby

Síť sociálních služeb vychází ze skutečně zjištěné potřeby sociálních služeb. Zjišťování potřeby vychází z analýzy sociálních rizik, z analýzy sociodemografických procesů, z plánování na úrovni obcí, z informací od poskytovatelů a uživatelů sociálních služeb.

Parametr kvality

Požadavky na dodržování kvality sociálních služeb s tím, že sociální služby splňují další kvalitativní podmínky stanovené OK.

Parametr dostupnosti

Při tvorbě sítě je zohledňována územní a časová dostupnost sociální služby.

Parametr nákladovosti

Sociální služba je podrobena ekonomické analýze z dostupných dat z benchmarkingu a je zohledňována její nákladovost.

Sít' sociálních služeb Olomouckého kraje je schválena v této struktuře

- Název poskytovatele
- IČ
- Identifikátor služby
- Druh služby
- Rok zařazení do sítě
- Druh jednotky (údaje o personálním zabezpečení - úvazky pracovníků v přímé péči nebo počet registrovaných lůžek)
- Rozsah služby vyjádřený v počtu jednotek

10.2 Přehled sociálních služeb zařazených v síti sociálních služeb pro roky 2015–2019

Níže uvedená tabulka 35 zobrazuje poskytované druhy služeb zařazených v síti sociálních služeb OK dle jejich četnosti v letech 2015–2019.

Tabulka 35 Přehled poskytovaných druhů služeb zařazených v síti sociálních služeb OK dle jejich četnosti v letech 2015–2019

	Počet v roce 2015	Počet v roce 2016	Počet v roce 2017	Počet v roce 2018	Počet v roce 2019
Sociální poradenství					
Odborné sociální poradenství	25	23	24	23	24
Služby sociální péče					
Osobní asistence	11	11	11	11	12
Pečovatelská služba	35	35	35	36	35
Tísňová péče	1	1	0	0	0
Průvodcovské a předčitatelské služby	0	0	0	0	0
Podpora samostatného bydlení	3	3	3	3	3
Odlehčovací služby	7	8	8	10	10
Centra denních služeb	7	6	6	6	6
Denní stacionáře	16	17	16	15	15
Týdenní stacionáře	3	3	2	2	1
Domovy pro osoby se zdravotním postižením	11	10	10	10	10
Domovy pro seniory	33	34	33	33	33
Domovy se zvláštním režimem	13	15	16	16	16
Chráněné bydlení	10	12	14	14	14
Sociální služby poskytované ve zdravotnických zařízeních lůžkové péče	3	3	3	3	3
Služby sociální prevence					
Raná péče	5	4	3	3	3
Telefonická krizová pomoc	2	2	2	2	2
Tlumočnické služby	1	1	1	1	1

	Počet v roce 2015	Počet v roce 2016	Počet v roce 2017	Počet v roce 2018	Počet v roce 2019
Azylové domy	21	20	20	21	21
Domy na půl cesty	1	1	1	1	1
Kontaktní centra	5	5	5	5	5
Krizová pomoc	2	2	2	2	2
Intervenční centra	1	1	1	1	1
Nízkoprahová denní centra	6	6	6	6	7
Nízkoprahová zařízení pro děti a mládež	12	12	13	14	14
Noclehárny	8	8	8	8	8
Služby následné péče	1	2	2	2	2
Sociálně aktivizační služby pro rodiny s dětmi	21	18	17	17	17
Sociálně aktivizační služby pro seniory a osoby se zdravotním postižením	6	6	6	6	6
Sociálně terapeutické dílny	4	5	5	5	5
Terapeutické komunity	1	1	1	1	1
Terénní programy	15	14	14	14	14
Sociální rehabilitace	14	13	16	18	18
Celkem	304	302	304	309	310

Zdroj: síť sociálních služeb OK na příslušný rok

Tabulka 36 Přehled služeb zařazených do sítě sociálních služeb OK dle zaměření na poradenství, péči a prevenci v období 2015–2019

	Poradenství	Prevence	Péče	Celkem
2015	25	126	153	304
2016	23	121	158	302
2017	24	123	157	304
2018	23	127	159	309
2019	24	128	158	310

Zdroj: síť sociálních služeb OK na příslušný rok

Výše uvedená tabulka 36 ilustruje mírný nárůst počtu služeb zařazených v síti OK. Konkrétní představu o skutečném nárůstu objemu přímé práce v jednotlivých službách představuje tabulka 37, která znázorňuje přehled pohybu jednotek zařazených v síti sociálních služeb OK dle druhů sociálních služeb v letech 2015–2019.

Tabulka 37 Přehled počtu jednotek zařazených v síti sociálních služeb OK dle druhů sociálních služeb v letech 2015–2019

	Počet v roce 2016	Počet v roce 2017	Počet v roce 2018	Počet v roce 2019
Sociální poradenství	jednotky úvazky pracovníků v přímé péči			
Odborné sociální poradenství	32,507	35,676	37,671	43,132
Služby sociální péče	pobytové (jednotky lůžka)			
Týdenní stacionáře	15	12	12	6
Domovy pro osoby se zdravotním postižením	1057	1041	998	993
Domovy pro seniory	2642	2636	2661	2609
Domovy se zvláštním režimem	731	767	765	793
Chráněné bydlení	370	392	374	362
Sociální služby poskytované ve zdravotnických zařízeních lůžkové péče	91	95	95	95
	terénní (jednotky úvazky pracovníků v přímé péči)			
Osobní asistence	67,395	68,096	69,049	72,925
Pečovatelská služba	341,705	353,59	364,83	378,038
Tísňová péče	0	0	0	0
Průvodcovské a předčitatelské služby	0	0	0	0
Podpora samostatného bydlení	8,178	8,178	8,178	8,678
Centra denních služeb	35,533	34,843	34,668	36,668
Denní stacionáře	95,646	93,463	91,621	92,871
Odlehčovací služby	36,146	38,146	43,545	43,542
Služby sociální prevence	pobytové (jednotky lůžka)			
Azylové domy	476	476	506	506
Domy na půl cesty	12	14	14	14
Noclehárny	119	119	119	119
Terapeutické komunity	16	14	14	14
	terénní a ambulantní (jednotky úvazky pracovníků v přímé péči)			
Raná péče	11,4	14,5	18	20,7
Telefonická krizová pomoc	3,04	3,04	2,948	2,948
Tlumočnické služby	0,65	0,85	0,85	1,350
Kontaktní centra	15,325	15,325	15,825	16,125
Krizová pomoc	4,163	4,163	3,897	3,897
Intervenční centra	2,9	2,9	2,9	4,9
Nízkoprahová denní centra	16,098	13,448	13,448	15,948
Nízkoprahová zařízení pro děti a mládež	33,228	40,481	45,266	45,266
Služby následné péče	7,774	6	6	10,3
Sociálně aktivizační služby pro rodiny s dětmi	74,931	73,931	75,681	78,762
Sociálně aktivizační služby pro seniory a osoby se zdravotním postižením	14,799	16,49	16,488	17,638
Sociálně terapeutické dílny	8,850	8,850	8,850	8,850
Terénní programy	49,015	49,015	49,815	54,515
Sociální rehabilitace	29,031	39,401	43,354	47,963

Zdroj: síť sociálních služeb OK na příslušný rok

V souvislosti s plněním cílů a opatření střednědobých plánů narostl zejména počet odlehčovacích služeb určených převážně seniorům a osobám s chronickým onemocněním a služeb chráněného bydlení

určených převážně osobám se zdravotním postižením. Tento nárůst odpovídal evropskému trendu, který se i v případě OK projevoval v mírném odklonu od péče poskytované v rezidenčních zařízeních k péči poskytované v přirozeném domácím prostředí. U služeb sociální prevence lze pozorovat mírnou rostoucí tendenci u sociální rehabilitace, která je souborem specifických činností směřujících k dosažení samostatnosti, nezávislosti a soběstačnosti osob, a to rozvojem jejich specifických schopností a dovedností, posilováním návyků a nácvikem výkonu běžných, pro samostatný život nezbytných činností alternativním způsobem využívajícím zachovaných schopností, potenciálů a kompetencí, což je v souladu s výše zmíněným evropským trendem. V souvislosti se sociodemografickým vývojem obyvatelstva rovněž významně narostly kapacity pečovatelských služeb. Tento nárůst souvisí i s jedním z hlavních cílů rozvoje sociálních služeb v OK v podpoře setrvání osob v jejich přirozeném sociálním prostředí.

V roce 2015 proběhl prostřednictvím modulu Benchmarking, aplikace KISSoS, pilotní sběr výkonnostních ukazatelů dle nastavených parametrů výkonu, které byly vyspecifikovány a nastaveny na základě výstupů z proběhlých workshopů s poskytovateli sociálních služeb. Na základě setkání byla vytvořena metodická příručka "Terminologie druhů sociálních služeb a výkonnostní ukazatele", která taktéž specifikuje obsah přímé sociální práce pro jednotlivé druhy sociálních služeb, terminologie zajišťuje větší validitu sbíraných dat do aplikace KISSoS. V průběhu roku 2019 proběhla s poskytovateli další návazná setkání – workshopy, při kterých byly sledované parametry výkonu aktualizovány s ohledem na zkušenosti z minulých období sběru výkonnostních ukazatelů. Na základě těchto workshopů došlo k 31. 8. 2019 k aktualizaci dokumentů vztahujících se k aplikaci KISSoS a k výkaznictví sociálních služeb do systému. Jedná se o níže zmíněné dokumenty, které jsou k dispozici na úvodní straně aplikace KISSoS.

- „METODIKA Aplikace KISSoS OK“
- „Přímá péče, přímá práce dle druhů sociálních služeb a výkonnostní ukazatele“

10.3 Modelace sítě sociálních služeb

Hlavním cílem OK je vytvoření finančně udržitelné sítě sociálních služeb v dostatečné kapacitě, náležité kvalitě a s odpovídající místní dostupností, se zásadním ohledem na aktuální potřebnost. Záměrem OK je spíše regulovat vznik nových sociálních služeb.

Zařazením nové sociální služby do sítě sociálních služeb OK deklaruje, že sociální služba je potřebná a financovatelná z veřejných zdrojů s ohledem na výši finanční podpory stanovenou v rámci přidělené dotace.

Při vyhodnocování potřebnosti vzniku sociálních služeb v OK je nutno mít na zřeteli, že nelze uplatňovat stejná hlediska na celém území kraje, neboť je nezbytné brát v potaz i řadu objektivních charakteristik determinujících určité rozdíly vyplývající např.:

- z míry urbanizace
- z věkové, kvalifikační, profesní a sociální struktury obyvatelstva na daném území
- ze struktury osídlení jednotlivých územních celků, z velikostí obcí a z hustoty obyvatelstva
- z míry realizace tradiční funkce rodiny v péči o staré občany
- z nejrůznějších sociologických změn probíhajících ve společnosti a veškerých dalších kraji dostupných informací.

Proto OK v rámci plánování na krajské úrovni velmi úzce spolupracuje se zástupci jednotlivých OÚORP v kraji a průběžně vyhodnocuje požadavky na modelaci sítě s ohledem na aktuálně vzniklou potřebnost.

Modelace sítě probíhá dvakrát ročně v souladu s Postupem pro aktualizaci sítě sociálních služeb Olomouckého kraje. Modelací (aktualizací) se rozumí:

- a) **zařazení nové sociální služby** do sítě, dle bodu 2.1 POSTUPu;
- b) **aktualizace jednotek** (zvýšení nebo snížení) u sociální služby zařazené v síti, dle bodu 2.2. POSTUPu;
- c) **vyřazení sociální služby** ze sítě a **snížení jednotek u služeb zařazených v síti**, dle bodu 2.3. POSTUPu.

Žádosti o aktualizaci sítě dle POSTUPu podávají poskytovatelé sociálních služeb prostřednictvím webové aplikace KISSoS, přičemž o přístup do webové aplikace požádá oprávněná osoba prostřednictvím emailu na adresu: sitovani@kr-olomoucky.cz.

Následně jsou žádosti hodnoceny po formální a věcné stránce. Žádosti, které splní formální náležitosti, jsou dále posouzeny v souladu s parametry tvorby sítě (*viz kapitola 10.1 Síť sociálních služeb*).

Zvláštní důraz je kladen zejména na to, zda je požadovaná změna v souladu se Střednědobým plánem rozvoje sociálních služeb Olomouckého kraje pro dané roky, zda je v území, kde poskytovatel sociální služby působí, nedostačující či naopak nevyužitá kapacita shodné sociální služby. Při posuzování žádostí jsou rovněž využita data z benchmarkingu poskytovatelů sociálních služeb v Olomouckém kraji.

Přehled nových služeb zařazených do sítě na rok 2016

- ve stanoveném termínu obdržel OSV KÚOK celkem **25 žádostí** zařazení nových sociálních služeb do sítě na rok 2016.

Z celkových 25 žádostí bylo do sítě sociálních služeb na rok 2016 zařazeno celkem 13 nových služeb. Zařazeny do sítě byly zejména služby, které byly v souladu se specifickými cíli a opatřeními Střednědobého plánu 2015–2017 – zejména služby sociální péče.

Přehled aktualizovaných jednotek u služeb zařazených v síti na rok 2016

- ve stanoveném termínu obdržel OSV KÚOK celkem **50 žádostí** o aktualizaci jednotek v síti na rok 2016.

Z celkových 50 žádostí bylo zamítnuto 24 žádostí. V největší míře byly podporovány terénní sociální služby – zejména sociální rehabilitace.

Přehled nových služeb zařazených do sítě na rok 2017

- ve stanoveném termínu obdržel OSV KÚOK prostřednictvím aplikace KISSoS celkem **24 žádostí** o zařazení nových sociálních služeb do sítě na rok 2017.

Z celkových 24 žádostí bylo do sítě sociálních služeb zařazeno 15 nových služeb. V největší míře byly v žádostech o zařazení nových sociálních služeb do sítě sociálních služeb OK zastoupeny služby sociální rehabilitace a odlehčovací služby.

Přehled aktualizovaných jednotek u služeb zařazených v síti na rok 2017

- ve stanoveném termínu obdržel OSV KÚOK prostřednictvím aplikace KISSoS celkem **59 žádostí** o aktualizaci jednotek v síti na rok 2017.

Z celkových 59 žádostí bylo vyhověno 47 žádostem. V největší míře byly pro rok 2017 navýšeny úvazky pracovníků v přímé péči u pečovatelských služeb – celkem o 11,885 jednotek. To souvisí především s rostoucím počtem osob v seniorském věku tak, jak je uvedeno v kapitole č. 3. Lze předpokládat, že tento trend bude v následujících letech pokračovat. OK bude s ohledem na finanční udržitelnost sítě preferovat spíše rozvoj stávajících kapacit pečovatelských služeb.

Přehled nových služeb zařazených do sítě na rok 2018

- ve stanoveném termínu obdržel OSV KÚOK prostřednictvím aplikace KISSoS celkem **21 žádostí** o zařazení nových sociálních služeb do sítě na rok 2018.

Z celkových 21 žádostí bylo do sítě sociálních služeb zařazeno 8 nových služeb. V největší míře byly v žádostech o zařazení nových sociálních služeb do sítě sociálních služeb OK zastoupeny odlehčovací služby a sociální rehabilitace.

Přehled aktualizovaných jednotek u služeb zařazených v síti na rok 2018

- ve stanoveném termínu obdržel OSV KÚOK prostřednictvím aplikace KISSoS celkem **51 žádostí** o aktualizaci jednotek v síti na rok 2018.

Z celkových 51 žádostí bylo vyhověno 38 žádostem. V největší míře byly pro rok 2018 navýšeny úvazky pracovníků v přímé péči u terénních služeb, s převažujícím zastoupením pečovatelské služby.

Přehled nových služeb zařazených do sítě na rok 2019

- ve stanoveném termínu obdržel OSV KÚOK prostřednictvím aplikace KISSoS celkem **10 žádostí** o zařazení nových sociálních služeb do sítě na rok 2019.

Z celkových 10 žádostí bylo do sítě sociálních služeb zařazeno 6 nových služeb. V největší míře byly v žádostech o zařazení nových sociálních služeb do sítě sociálních služeb OK zastoupeny služby odborného sociálního poradenství.

Přehled aktualizovaných jednotek u služeb zařazených v síti na rok 2019

- ve stanoveném termínu obdržel OSV KÚOK prostřednictvím aplikace KISSoS celkem **70 žádostí** o aktualizaci jednotek v síti na rok 2019.

Z celkových 70 žádostí bylo vyhověno 56 žádostem. V největší míře byly pro rok 2019 navýšeny úvazky pracovníků v přímé péči u terénních služeb, s převažujícím zastoupením pečovatelské služby.

Přehled nových služeb zařazených do sítě na rok 2020

- ve stanoveném termínu obdržel OSV KÚOK prostřednictvím aplikace KISSoS celkem **13 žádostí** o zařazení nových sociálních služeb do sítě na rok 2020.

Z celkových 13 žádostí bylo do sítě sociálních služeb zařazeno 6 nových služeb. V největší míře byly v žádostech o zařazení nových sociálních služeb do sítě sociálních služeb OK zastoupeny služby odborného sociálního poradenství.

Přehled aktualizovaných jednotek u služeb zařazených v síti na rok 2020

- ve stanoveném termínu obdržel OSV KÚOK prostřednictvím aplikace KISSoS celkem **55 žádostí** o aktualizaci jednotek v síti na rok 2019.

Z celkových 55 žádostí bylo vyhověno 48 žádostem. V největší míře byly pro rok 2020 navýšeny úvazky pracovníků v přímé péči u terénních služeb, s převažujícím zastoupením pečovatelské služby.

SEZNAM POUŽITÝCH ZKRATEK

CDZ	Centrum duševního zdraví
ČSSZ	Česká správa sociálního zabezpečení
ČSÚ	Český statistický úřad
ESF	Evropský sociální fond
EU	Evropská unie
IP	Individuální projekt
IROP	Integrovaný regionální program
IZS	Integrovaný záchranný systém
KISSoS	Krajský informační systém sociálních služeb
KPSS	Komunitní plánování sociálních služeb
KRKOS	Krajská koordinační skupina
KÚOK	Krajský úřad Olomouckého kraje
MAS	Místní akční skupina
MPSV	Ministerstvo práce a sociálních věcí
MS	Ministerstvo spravedlnosti
NNO	Nestátní neziskové organizace
NZDM	Nízkoprahové zařízení pro děti a mládež
o. p. s.	Obecně prospěšná společnost
OK	Olomoucký kraj
OOP	Opatření obecné povahy
ORP	Obec s rozšířenou působností
OSPOD	Orgán sociálně-právní ochrany dětí
OSV	Odbor sociálních věcí
OÚORP	Obecní úřad obcí s rozšířenou působností
p. o.	Příspěvková organizace
PAS	Porucha autistického spektra
PČR	Policie České republiky
PL	Psychiatrická léčebna
PN	Psychiatrická nemocnice
PnP	Příspěvek na péči
PS	Pracovní skupina
RMT	Realizačně manažerský tým
ROK	Rada Olomouckého kraje
SOORP	Správní obvod obce s rozšířenou působností
SVL	Sociálně vyloučená lokalita
ÚP	Úřad práce

VÚPSV Výzkumný ústav práce a sociálních věcí
ZOK Zastupitelstvo Olomouckého kraje

SEZNAM, OBRÁZKŮ, GRAFŮ, MAP A TABULEK

Obrázky:

Obrázek 1 Tři úrovně plánování sociálních služeb	15
Obrázek 2 Schématické zobrazení organizační struktury plánování sociálních služeb na krajské úrovni	19
Obrázek 3 Schéma Strategické části	77
Obrázek 4 Parametry	212

Grafy:

Graf 1 Věková pyramida OK, srovnání roků 2018 a prognózy do roku 2030	30
Graf 2 Vývoj počtu obyvatel v OK mezi lety 1998 až 2019 a prognóza do roku 2030	32
Graf 3 Vývoj počtu zaměstnaných a nezaměstnaných mezi lety 2008 a 2018 v OK	33
Graf 4 Ekonomické postavení obyvatelstva podle pětiletých věkových skupin v OK v roce 2018.....	34
Graf 5 Podíl nezaměstnaných osob v okresech OK – roční průměry.....	34
Graf 6 Průměrné hrubé měsíční mzdy podle krajů v I. čtvrtletí roku 2019 v Kč.....	35
Graf 7 Vývoj mezd v OK v letech 2014–2018.....	35
Graf 8 Počet osob pobírající starobní důchod v OK k 31. 12. 2018.....	37
Graf 9 Počet osob pobírající invalidní důchod v OK k 31. 12. 2018	37
Graf 10 Počty důchodců s exekuční srážkou, jejich průměrné výše důchodů a srážek – březen 2019.....	40
Graf 11 Počet uživatelů DPS dle stupňů závislosti	45
Graf 12 Vývoj osob užívajících zařízení sociálních služeb se sníženou úhradou a bez úhrady	45
Graf 13 Vývoj počtu cizinců v OK v letech 2005 až 2019.....	47
Graf 14 Celkový počet osob bez domova (včetně dětí) na 1 000 obyvatel v krajích ČR.....	49
Graf 15 Podíly osob bez střechy spících venku a v noclehárnách v OK	50
Graf 16 Genderová struktura osob spících venku a v noclehárnách v OK	50
Graf 17 Věková struktura osob spících venku, v noclehárnách, v azylových domech v OK.....	51
Graf 18 Doba strávená bez střechy a bez bytu dle věkových kategorií v OK.....	52
Graf 19 Podíl zdrojů financování sociálních služeb v letech 2017 a 2018	65
Graf 20 Vývoj výše dotace ze státního rozpočtu (v tis. Kč)	71
Graf 21 Vývoj příspěvku zřizovatele příspěvkovým organizacím Olomouckého kraje v jednotlivých letech (v tis. Kč)	73

Mapy:

Mapa 1 Území OK a jeho pokrytí procesem komunitního plánování rozvoje sociálních služeb ke dni 1. 11. 2019 ..	16
Mapa 2 Administrativní členění OK	24
Mapa 3 Změna počtu obyvatel ve SO ORP mezi roky 2014 a 2018	26
Mapa 4 Hustota zalidnění ve SO ORP v roce 2018 a prognóza populačního vývoje do roku 2030	27
Mapa 5 Hrubá míra migračního salda, přirozeného přírůstku a celkového přírůstku.....	30

Mapa 6 Exekuce ve SO ORP OK v roce 2017	38
Mapa 7 Věková struktura dlužníků a velikost jistiny v roce 2017	39
Mapa 8 Podíl osob do 18 let v letech 2008, 2018 a 2030	41
Mapa 9 Počet a struktura cizinců v okresech OK k 1. 1. 2019	48
Mapa 10 Struktura výdajů s krajským určením na protidrogovou politiku ze státního a místních rozpočtů ČR v r. 2017 podle krajů	53
Mapa 11 Odhadovaný počet problémových uživatelů pervitinu a opioidů na 1000 obyvatel ve věku 15–64 let v ČR v r. 2017 podle krajů – střední hodnoty	54
Mapa 12 Interaktivní mapa sociálních služeb OK v elektronickém katalogu	56
Mapa 13 Územní působnost vyobrazená prostřednictvím distančních šipek	57
Tabulky:	
Tabulka 1 Územní a časová působnost obecních komunitních plánů	17
Tabulka 2 Časový harmonogram přípravy a schválení návrhu střednědobého plánu	18
Tabulka 3 Přehledová tabulka administrativního členění kraje	25
Tabulka 4 Přehledová tabulka počtu obyvatel mezi roky 2014–2018	26
Tabulka 5 Vývoj hustoty zalidnění ve SO ORP mezi roky 2014 a 2018	28
Tabulka 6 Průměrný věk a index stáří ve SO ORP OK v letech 2013–2018	29
Tabulka 7 Vývoj dětské složky obyvatel ve SO ORP včetně prognózy do roku 2030	31
Tabulka 8 Vývoj seniorské složky obyvatel ve SO ORP včetně prognózy do roku 2030	31
Tabulka 9 Vývoj věkových skupin obyvatel OK mezi roky 2019 a 2030	32
Tabulka 10 Rozložení příjemců starobního důchodu (sólo) podle měsíční výše v prosinci 2017	36
Tabulka 11 Rozložení příjemců důchodů v okresech OK k 31. 12. 2018	37
Tabulka 12 Počty důchodců s exekuční srážkou v OK – březen 2019	39
Tabulka 13 Vývoj dětské složky obyvatel (méně než 15 let) ve SO ORP včetně prognózy do roku 2030	42
Tabulka 14 Příspěvek na péči podle stupně závislosti, věku a krajů v roce 2017	42
Tabulka 15 Počet příspěvků na péči podle stupně závislosti, věku a SO ORP v roce 2018	43
Tabulka 16 Počet příspěvků na péči podle stupně závislosti, věku a SO ORP v roce 2017	43
Tabulka 17 Počet příspěvků na péči podle stupně závislosti, věku a SO ORP v roce 2016	44
Tabulka 18 Počet míst v zařízeních pro seniory k celkovému počtu seniorů v ORP	46
Tabulka 19 Počet cizinců v okresech OK podle národnosti k 1. 1. 2019	47
Tabulka 20 Výdaje na protidrogovou politiku z místních rozpočtů mezi lety 2009–2017, v tis. Kč	53
Tabulka 21 Odhadovaný počet problémových uživatelů pervitinu a opioidů v ČR v r. 2017 podle krajů	54
Tabulka 22 Počet žadatelů o léčbu podle drog/problému a kraje bydliště v r. 2017	55
Tabulka 23 Počet sociálních pracovníků obecních úřadů	61
Tabulka 24 Přehled poskytnuté dotace na výkon sociální práce	62
Tabulka 25 Počty klientů sociálních pracovníků	62
Tabulka 26 Přehled zdrojů financování sociálních služeb v letech 2017 a 2018	64

Tabulka 27 Rámcový přehled o nákladovosti jednotlivých druhů sociálních služeb	66
Tabulka 28 Požadovaná výše dotace 2017 – řádné kolo	69
Tabulka 29 Požadovaná výše dotace 2017 – mimořádné kolo	70
Tabulka 30 Požadovaná výše dotace 2018	70
Tabulka 31 Přiznaná výše dotace 2018	71
Tabulka 32 Souhrnné informace k Podprogramu č. 2	72
Tabulka 33 Souhrnné informace k Podprogramu č. 3	73
Tabulka 34 Souhrnné informace k financování z IP	74
Tabulka 35 Přehled poskytovaných druhů služeb zařazených v síti sociálních služeb OK dle jejich četnosti v letech 2015–2019	213
Tabulka 36 Přehled služeb zařazených do sítě sociálních služeb OK dle zaměření na poradenství, péči a prevenci v období 2015–2019	214
Tabulka 37 Přehled počtu jednotek zařazených v síti sociálních služeb OK dle druhů sociálních služeb v letech 2015–2019	215

PŘÍLOHY

Příloha č. 1

- A) Seznam členů PS
- B) Seznam členů RMT
- C) Seznam členů KRKOS
- D) Seznam členů Skupiny ORP

Příloha č. 1 A) Seznam členů PS

PS 1 – Děti, mládež a rodina	PS 2 – Osoby se zdravotním postižením	PS 3 – Senioři	PS 4 – Etnické menšiny a cizinci	PS 5 – Osoby v krizi a osoby sociálně vyloučené	PS 6 – Osoby ohrožené návykovým jednáním
ThLic. Michal Umlauf Maltézská pomoc, o.p.s.	Mgr. Pavla Matyášová Středisko rané péče SPRP Olomouc	PhDr. Karla Boháčková Sociální služby pro seniory Olomouc, p.o.	Bc. Michal Láš Člověk v tísni, o.p.s., pobočka Olomouc	David Jersák Armáda spásy v ČR, z.s.	PhDr. Dagmar Krutilová P-centrum, spolek
Mgr. Kristýna Michálková Městský úřad Jeseník, Odbor sociálních věcí a zdravotnictví	PhDr. Jana Haasová Magistrát města Olomouce, Odbor sociálních věcí	Mgr. Lubomír Vraj Domov seniorů POHODA Chválkovice, p.o.	Romana Němčáková, DiS. Magistrát města Přerova	Mgr. Jan Kalla, MBA Azylové centrum Prostějov, o.p.s.	Mgr. Lukáš Carlos Hrubý Společnost Podané ruce, o.p.s.
Mgr. Nicol Homolková Poradna pro občanství/Občanská a lidská práva	Ing. Zdeňka Pospíšilová SPOLU Olomouc, z.ú.	Mgr. Bc. Blanka Laboňová Centrum sociálních služeb Kojetín, p.o.	Ivan Kandráč Člověk v tísni, o.p.s.	Bc. Bohuslav Rybníček ELIM Hranice, o.p.s.	Mgr. Ivana Smětalová o.s. KAPPA-HELP
Mgr. Květoslav Richter Magistrát města Olomouce, Odbor sociálních věcí	Zdeňka Hrubá, DiS. Charita Zábřeh	PhDr. Yvona Andělová Domov pro seniory Soběsuky, p.o.	Bc. Petra Pavlíčková, DiS. Charita Olomouc	Bc. Dana Vrzalíková DiS. Charita Šternberk	Mgr. Bc. Josef Vondrka Darmoděj z.ú.
David Bezdorníkov Společnost Podané ruce, o.p.s	Jana Sedláková Centrum pro dětský sluch Tamtam, o.p.s.	Mgr. Zdislav Doleček Magistrát města Olomouce	Bc. Věra Sedláčková, DiS. Správa uprchlických zařízení MVČR, Praha	Bc. Alexandr Dvořák, Charita Olomouc	Mgr. Gabriela Mahrová PN Marianny Oranžské
Soňa Kolářová, DiS. Sdružení SOS dětských vesniček	Mgr.Bc. Tomáš Zrnka Spolek Trend vozíčkářů Olomouc	Bohdana Březinová, DiS. PONTIS Šumperk o.p.s.	Bohumila Ptáčková Městský úřad Jeseník, Odbor sociálních věcí a zdravotnictví	Mgr. Anastázie Bohanesová Společnost Podané ruce, o.p.s.	PhDr. Jarmila Fritscherová Magistrát města Olomouce, Odbor sociálních věcí
Mgr. Simona Dohnalová Středisko sociální prevence Olomouc, p.o.	Mgr. Hana Mazalová Vincentinum-poskytovatel sociálních služeb Šternberk, p.o.	Bc. Monika Kubjatová Sociální služby, Lipník nad Bečvou, p.o.	Mgr. Břetislav Fiala Úřad vlády ČR – Agentura pro sociální začleňování	Bc. Lucie Bradnová, DiS. Bílý kruh bezpečí, z.s	Bc. Miroslava Machová Městský úřad Zábřeh, Odbor sociálních věcí

PS 1 – Děti, mládež a rodina	PS 2 – Osoby se zdravotním postižením	PS 3 – Senioři	PS 4 – Etnické menšiny a cizinci	PS 5 – Osoby v krizi a osoby sociálně vyloučené	PS 6 - Osoby ohrožené návykovým jednáním
Mgr. Nikola Šebestová Městský úřad Šumperk	Mgr. Svatava Panská Oblastní unie neslyšících Olomouc z.s.	Mgr. Milena Koubková Diakonie ČCE, středisko v Sobotíně	Robert Sutorý Městský úřad Hranice, oddělení sociálně-právní ochrany dětí, sociální prevence	Bc. Michal Láš Člověk v tísni, o.p.s., pobočka Olomoucký kraj	Mgr. Miroslav Adámek PONTIS Šumperk o.p.s.
PhDr. Lenka Poláková Rodinné centrum U mloka	Mgr. Věra Bartošová TyfloCentrum Olomouc, o.p.s.	Karel Junek Domov pro seniory a pečovatelská služba Mohelnice, p.o.	Ester Džurbanová Charita Hranice	Bc. Lenka Jořenková, DiS. Centrum sociálních služeb Uničov, p.o.	MUDr. Jarmila Šmoldasová Klinika psychiatrie, FN Olomouc
Mgr. Bc. Marcela Vejmělková Magistrát města Prostějova, Odbor sociálních věcí	Ing. Věra Nedomová DĚTSKÝ KLÍČ Šumperk, o.p.s.	Mgr. Simona Hašová Domov seniorů Hranice, p.o.	Mgr. Jana Kapplová Městský úřad Zábřeh, Odbor sociálních věcí	Mgr. Jiří Novák PONTIS, Šumperk, o.p.s.	
Bc. Eva Poláchová, DiS. Magistrát města Přerova, Odbor sociálních věcí a školství	Mgr. Stanislav Turek Zahrada 2000, o.s., Jeseník	Mgr. Hana Dvorská Sociální služby Šternberk, p.o.	Mgr. Nicol Homolková Poradna pro občanství/Občanská a lidská práva	Miroslava Koutská, DiS. Charita Olomouc	
	Mgr. Kristýna Jurášová Společnost Mana, o.p.s. Olomouc	Naděžda Páleníková, DiS. Charita Konice	Bc. Gabriela Petřelová Magistrát města Prostějova, Odbor sociálních věcí		
	Mgr. Markéta Jandeková Jdeme Autistům naproti z.s.	Bc. Jiří Karger Charita Zábřeh			
	Mgr. Naděžda Škrabalová JITRO Olomouc, o.p.s.	Bc. Alena Kalinová, Městský úřad Jeseník			
	Miroslava Koutská, Dis. Charita Olomouc				

Příloha č. 1 B) Seznam členů RMT

Jméno	Funkce	Kontakt
Mgr. Irena Sonntagová	vedoucí Realizačně manažerského týmu, vedoucí Odboru sociálních věcí KÚOK	i.sonntagova@olkraj.cz
Ladislav Okleštěk	hejtman Olomouckého kraje	hejtman@olkraj.cz
Mgr. Valerie Navrátilová	vedoucí Oddělení plánování sociálních služeb Odboru sociálních věcí KÚOK	v.navratilova@olkraj.cz
Ing. Martina Bernátová	vedoucí Oddělení financování sociálních služeb a správních činností Odboru sociálních věcí KÚOK	m.bernatova@olkraj.cz
Mgr. Olga Nepšinská	pracovník Odboru sociálních věcí KÚOK realizující správní řízení o registraci sociálních služeb	o.nepsinska@olkraj.cz
Mgr. Pavel Podivínský	manažer pracovní skupiny č. 1 Děti, mládež a rodina	p.podivinsky@olkraj.cz
Mgr. Hana Vykydalová	manažerka pracovní skupiny č. 2 Osoby se zdravotním postižením	h.vykydalova@olkraj.cz
Mgr. Petra Hemžská	manažerka pracovní skupiny č. 3 Senioři	p.hemzska@olkraj.cz
Mgr. Pavel Drexler	manažer pracovní skupiny č. 4 Etnické menšiny a cizinci	p.drexler@olkraj.cz
Mgr. et Mgr. Jan Zelinka	manažer pracovní skupiny č. 5 Osoby v krizi a osoby sociálně vyloučené	j.zelinka@olkraj.cz
Mgr. Zuzana Starostová	manažerka pracovní skupiny č. 6 Osoby ohrožené návykovým jednáním	z.starostova@olkraj.cz
Mgr. Hana Bodnarová	koordinátor střednědobého plánování KÚOK	h.bodnarova@olkraj.cz
Mgr. Zuzana Hrobařová	Krajský informační systém sociálních služeb OK	z.hrobarova@olkraj.cz
Bc. Kateřina Gajdošová	sítování sociálních služeb	k.gajdosova@olkraj.cz

Příloha č. 1 C) Seznam členů Krajské koordinační skupina KRKOS

Plánující lokalita	Jméno	Kontakt
ORP Šumperk	Bc. Slavěna Karkošková koordinátorka plánování soc. služeb	slavena.karkoskova@sumperk.cz
ORP Zábřeh	Mgr. Jana Kapplová vedoucí Odboru sociálních věcí	jana.kapplova@muzabreh.cz
ORP Přerov	Mgr. Blanka Hrubá koordinátorka plánování soc. služeb	blanka.hrub@prerov.eu
ORP Mohelnice	Bc. Eva Fričarová vedoucí Odboru sociálních věcí	fricarovae@mohelnice.cz
ORP Konice	Mgr. Jana Procházková Charita Konice	prochazkova@kpsskonicka.cz
ORP Jeseník	Bohumila Ptáčková sociální pracovnice	bohumila.ptackova@mujes.cz
ORP Olomouc	Ing. Dagmar Prachniarová manažerka komunitního plánování	dagmar.prachniarova@olomouc.eu
ORP Hranice	Markéta Hlavičková, DiS. Oddělení sociální práce	marketa.hlavickova@mesto-hranice.cz
ORP Prostějov	Mgr. Martina Králíková koordinátorka plánování	martina.kralikova@prostejov.eu
ORP Lipník nad Bečvou	Mgr. Ondřej Vlček místostarosta města	vlcek@mesto-lipnik.cz
ORP Litovel	Ing. Ludmila Zavadilová Charita Šternberk	Ludmila.zavadilova@sternberk.charita.cz
ORP Uničov	Bc. Lenka Jořenková Centrum sociálních služeb Uničov, p.o.	kpss.unicov@seznam.cz
ORP Šternberk	Bc. Helena Funková, DiS. Koordinátorka plánování	funkova@sternberk.cz
město Kojetín	Bc. Alice Stavová koordinátorka plánování soc. služeb	a.stavova@radnice.kojetin.cz

Příloha č. 1 D) Seznam členů Skupiny ORP

ORP	Jméno	Kontakt
ORP Šumperk	Ing. Pavla Skálová, vedoucí Odboru sociálních věcí	pavla.skalova@sumperk.cz
ORP Zábřeh	Mgr. Jana Kapplová, vedoucí Odboru sociálních věcí	jana.kapplova@muzabreh.cz
ORP Přerov	Mgr. Romana Pospíšilová, vedoucí Oddělení sociálních věcí a školství	romana.pospisilova@prerov.eu
ORP Mohelnice	Bc. Eva Fričarová, vedoucí Odboru sociálních věcí	fricarovae@mohelnice.cz
ORP Konice	Mgr. Hana Koudelková, vedoucí Odboru sociálních věcí	hana.koudelkova@konice.cz
ORP Jeseník	Mgr. Jiří Kovalčík, vedoucí Odboru sociálních věcí a zdravotnictví	jiri.kovalcik@mujes.cz
ORP Olomouc	Mgr. Bc. Michal Majer, vedoucí Odboru sociálních věcí	michal.majer@olomouc.eu
ORP Lipník nad Bečvou	Bc. Pavla Jemelková, vedoucí Odboru sociálních věcí a zdravotnictví	jemelkova@mesto-lipnik.cz
ORP Litovel	Mgr. Pavel Procházka, vedoucí Odboru sociálního a správního	prochazka@mestolitovel.cz
ORP Uničov	Mgr. Ivo Olbert, vedoucí Odboru sociálních věcí a zdravotnictví	iolbert@unicov.cz
ORP Šternberk	Ing. Jitka Zajacová, vedoucí Odboru sociálních věcí	zajacova@sternberk.cz
ORP Hranice	Mgr. Michaela Pešanová, vedoucí Odboru sociálních věcí	michaela.pesanova@mesto-hranice.cz
ORP Prostějov	Mgr. Vladislava Kolářová, vedoucí Oddělení sociálních služeb pro seniory, nezaměstnané a zdravotně postižené	vladislava.kolarova@prostejov.eu