

# ENVIprojekt CZECH s.r.o.

Na Požáře 144, 760 01 Zlín  
Tel. +420 577 006 280, fax +420 577 006 290



**OBEC:** OLOMOUC

**KRAJ:** OLOMOUCKÝ

**ZAKÁZKOVÉ ČÍSLO:** 430 / 2019

**ZHOTOVITEL:** ENVIprojekt CZECH s.r.o.

**OBJEDNATEL:** Olomoucký kraj  
Jeremenkova 1191/40 a, Hodolany, 779 11 Olomouc

**AKCE:** **ZPRACOVÁNÍ STRATEGIE  
OLOMOUCKÉHO KRAJE O VODĚ**

STUDIE

**NÁVRHOVÁ ČÁST**

**POČET VYHOTOVENÍ:** 3

**DATUM**

**VYHOTOVENÍ:** 01 / 2021

**ČÍSLO VYHOTOVENÍ:**

**2**

## OBSAH

	strana
1. ÚVOD .....	4
1.1 ZÁKLADNÍ IDENTIFIKAČNÍ DATA ANALÝZY .....	4
1.1.1 Identifikace úkolu .....	4
1.1.2 Objednatel .....	4
1.1.3 Zhotovitel .....	4
1.2 STRATEGIE O VODĚ .....	5
1.3 CÍL NÁVRHOVÉ ČÁSTI .....	5
1.4 ZPŮSOB A METODIKA ZPRACOVÁNÍ, POUŽITÉ PODKLADY .....	6
2. STRATEGIE OLOMOUCKÉHO KRAJE V OBLASTI VODNÍHO HOSPODÁŘSTVÍ .....	12
2.1 VIZE OLOMOUCKÉHO KRAJE .....	13
2.2 STRATEGICKÉ PRIORITY OLOMOUCKÉHO KRAJE .....	15
2.2.1 Specifické cíle .....	15
2.2.2 Aktivita k naplnění specifických cílů .....	17
2.2.3 Aktivita kategorie B, C .....	19
2.2.4 Aktivita kategorie A .....	34
3. NÁSTROJE PRO PROSAZOVÁNÍ POLITIKY OLOMOUCKÉHO KRAJE V OBLASTI VODNÍHO HOSPODÁŘSTVÍ .....	36
3.1 SOUVISEJÍCÍ DOKUMENTY NA ÚROVNI STÁTU V OBLASTI VODNÍHO HOSPODÁŘSTVÍ .....	36
3.2 KOMPETENCE KRAJE A SOUVISEJÍCÍ DOKUMENTY NA ÚROVNI KRAJE V OBLASTI VODNÍHO HOSPODÁŘSTVÍ .....	37
4. PŘEVODNÍ TABULKA - MATICE .....	38
5. IMPLEMENTAČNÍ PLÁN .....	39
5.1 PROGRAM AKTIVIT A ŘEŠENÍ PROBLÉMŮ .....	45
5.2 AKČNÍ PLÁN PRO ROKY 2021 A 2022 .....	45
6. SEZNAM ZKRATEK .....	49
7. CITOVANÁ LITERATURA .....	51

## SEZNAM OBRÁZKŮ V TEXTU

<b>Obrázek č.1 :</b>	Intenzita zemědělského sucha k 10.5.2020	7
<b>Obrázek č.2 :</b>	Intenzita zemědělského sucha k 17.5.2020	7
<b>Obrázek č.3 :</b>	Intenzita hydrologického sucha povrchového k 10.5.2020, zdroj: HAMR	8
<b>Obrázek č.4 :</b>	Intenzita hydrologického sucha povrchového k 17.5.2020, zdroj: HAMR	8
<b>Obrázek č.5 :</b>	Intenzita hydrologického sucha podzemního k 10.5.2020, zdroj: HAMR	9
<b>Obrázek č.6 :</b>	Intenzita hydrologického sucha podzemního k 17.5.2020, zdroj: HAMR	9
<b>Obrázek č.7 :</b>	Stav hladiny v mělkých podzemních vrtech k 10.5.2020, zdroj: ČHMÚ	10
<b>Obrázek č.8 :</b>	Stav hladiny v mělkých podzemních vrtech k 17.5.2020, zdroj: ČHMÚ	10
<b>Obrázek č.9 :</b>	Stav hladiny v hlubokých podzemních vrtech k 30.4.2020, zdroj: ČHMÚ	11

## SEZNAM TABULEK V TEXTU

<b>Tabulka č.1 :</b>	Matice specifických cílů v přístupu OK v oblasti vody	38
<b>Tabulka č.2 :</b>	Tabulka: Specifické cíle – seznam a číslování	38
<b>Tabulka č.3 :</b>	Implementační plán	40
<b>Tabulka č.4 :</b>	Priority aktivit	46

## PŘÍLOHY

<b>Příloha č. 1 :</b>	Dotazníkové šetření
<b>Příloha č. 2 :</b>	Seznam dotačních titulů

# 1. ÚVOD

## 1.1 Základní identifikační data analýzy

### 1.1.1 Identifikace úkolu

Název úkolu: **Zpracování Strategie Olomouckého kraje o vodě**  
Zakázkové číslo: 430 / 2019  
Druh prací: studie  
Etapa prací: analytická část  
Katastrální území: Olomouc  
Kraj: Olomoucký

### 1.1.2 Objednatel

#### **Olomoucký kraj**

Sídlo: Jeremenkova 1191/40 a, Hodolany, 779 11 Olomouc  
IČO: 60609460  
DIČ: CZ60609460  
Zastoupený: Bc. Pavlem Šoltyssem, DiS., náměstkem hejtmana Olomouckého kraje na základě pověření hejtmana Olomouckého kraje ze dne 8. 11. 2016  
Osoba oprávněná jednat ve věcech technických:  
Ing. Radek Dosoudil, vedoucí odboru strategického rozvoje kraje Krajského úřadu Olomouckého kraje  
telefon: 585 508 326  
e-mail: r.dosoudil@OKraj.cz

### 1.1.3 Zhotovitel

#### **ENVlprojekt CZECH s.r.o.**

Sídlo: Na Požáře 144, 76 001 Zlín  
IČO: 03581853  
DIČ: CZ03581853  
Zastoupený: RNDr. Oldřichem Fišerem, jednatelem společnosti  
Osoba odpovědná za provedení zakázky:  
Ing. Michaela Vicherková  
telefon: 602 760 109  
e-mail: vicherkova@enviprojekt.cz  
Projektový manažer: Ing. Tomáš Kempa  
Telefon: 602 781 127  
e-mail: kempa@enviprojekt.cz

## 1.2 Strategie o vodě

S ohledem na nepřetržitě vzrůstající počet a intenzitu přírodních a antropogenních mimořádných událostí a zvyšující se závažnost jejich následků, ať už se jedná například o dlouhodobé sucho nebo přivalové povodně, roste potřeba odpovídajících akcí. Tím také nabývá na významu sjednocený a komplexní přístup zacílený ke snižování negativních dopadů těchto jevů a na předcházení jejich vzniku, tzn. řešení příčin negativních dopadů vývoje klimatu. Pro všechny typy závažných jevů je nutné přijímat opatření vedoucí k eliminaci jejich rizik.

Hospodaření s vodou - vodní hospodářství – by mělo být nedílnou součástí každodenního života celé společnosti. V důsledku vývoje klimatické změny a s jejími dopady na stav krajiny je téma voda a hospodaření s ní vysoce aktuální zvláště k vývoji sucha za poslední období. Zdroje vod je bezpodmínečně nutné chránit z hlediska jejich dostupnosti a jejich využitelnosti.

Zajištění příslušné ochrany vod je prioritní povinností nejen státní správy, ale také stále důležitější součástí regionální samosprávy. Stejně důležitá je ochrana společnosti před extrémními hydrologickými jevy (povodně – sucho), která se také již stává součástí regionální samosprávy.

Na tomto místě lze předeslat, že navrženou vizí Olomouckého kraje je „Dosažení udržitelného nakládání s vodou v Olomouckém kraji v době klimatické změny“.

Tato vize reflektuje uvědomění, že kraj nese svou část odpovědnosti tedy nejen v současnosti, ale hlavně směrem k budoucí společnosti (více v následujících částech).

## 1.3 Cíl návrhové části

Cílem strategie o vodě je zmírnit a eliminovat dopady změny klimatu adaptací se na tuto v co největší míře, zachovat dobré životní podmínky, uchovat a vylepšit vodohospodářský potenciál pro příští generace.

Cílem strategie o vodě je jako základ nastavit v obecné rovině, a současně dostatečně konkrétním stupni opatření, směr snahy o dosažení udržitelného hospodaření s vodou v kraji. Řada vodohospodářských problémů je charakteru spíše dlouhodobého a nelze je řešit bez využití rozsáhlé škály opatření, značně přesahujících samotné hospodaření s vodou. Tato strategie je proto nástrojem k propojení různých aktivit, jejichž základním účelem je nastavit vhodné způsoby komunikace s ostatními sektory a nastavit vhodné způsoby managementu. Středobodem strategie je voda v jejím komplexním pojetí, jak to ostatně je jedině správný přístup.

Cílem strategie o vodě je podpora strategického řízení, aby bylo možné na úrovni strategického řízení formovat co nejlepší předpoklady a podmínky pro splnění vytýčených vizí a cílů. Strategické řízení je v tomto ohledu úsilím o efektivní řešení podstatných a prioritních klíčových problémů dané instituce v střednědobé a dlouhodobé perspektivě.

## 1.4 Způsob a metodika zpracování, použité podklady

Na základě analytické části zhotovitel stanovuje v této části strategie – návrhová část, základní principy a směry politiky Olomouckého kraje v oblasti zacházení s vodou. Jsou zde navrženy obecné i konkrétní cíle regionální politiky pro Olomoucký kraj.

V předcházející Analytické části bylo celé území OK analyzováno z vodohospodářského pohledu a byly identifikovány existující i možné budoucí problémy při zvládání hospodaření s vodou, a zvláště při boji se suchem a jeho vlivu na vodní zdroje v kraji v důsledků probíhajícího vývoje změny klimatu.

V Analytické části byly popsány existující nástroje, kterými může olomoucký kraj ovlivňovat vodní hospodářství ve své působnosti.

Závěrem této Strategie (Návrhové části) byly posouzeny relevantní strategické a programové dokumenty na národní i regionální úrovni a jejich vliv na přístup kraje k vodnímu hospodářství.

Na základě zhodnocení a posouzení výsledků Analytické části a podpůrného dotazníkového šetření, které vedle osobních konzultací přispělo k ověření navrhovaného směru Strategie, byly navrženy dílčí vize, které představují cílový stav vodního hospodářství v kraji. Tyto dílčí vize jsou v souladu s navrženou hlavní vizí kraje, s relevantními dokumenty a současně řeší identifikované problémy.

Jako součást strategie byla vytvořena rozsáhlá škála aktivit, pod které jsou řazené jednotlivé identifikované problémy. Každá z aktivit obsahuje jeden a více problémů, které již představují kroky nutné k jejich vyřešení, a tedy k dosažení cílového stavu.

Jako hlavní podklady byly použity již existující zpracované studie, strategické dokumenty na Evropské, národní i krajské úrovni, platná legislativa a výstupy analytické části strategie o vodě, zpracované pro Olomoucký kraj k 10/2019. Seznam použité literatury je uveden na konci tohoto dokumentu.

V neposlední řadě byl při sestavování Strategie – Návrhová část, brán v potaz i aktuální vývoj sucha na území Olomouckého kraje, a to od doby zpracování Analytické části strategie k 10/2019, tj. období 11/2019 až 5/2020. Vývoj sucha zvláště v měsících dubem a květen roku 2020 je alarmující. Pro rychlou přehlednou informaci zde uvádíme mapy intenzity sucha prezentované na informačním portále [www.intersucho.cz](http://www.intersucho.cz).

Pohledem do map lze zjistit, že Olomoucký kraj je z hlediska výskytu sucha ve srovnání se zbytkem republiky na tom nejhůře. Srovnatelný stav sucha v těchto měsících má jen Karlovarský kraj – dílčí povodí Ohře.

Z pohledu meteorologického a zemědělského sucha je z porovnání map zřejmé, že případné srážky pouze ovlivnily půdní profil do 40 cm pod terén, hlubší horizonty půdního profilu v intervalu 0,40 – 1,00 m zůstaly bez podstatných změn a ani prognózy nejsou příznivé.

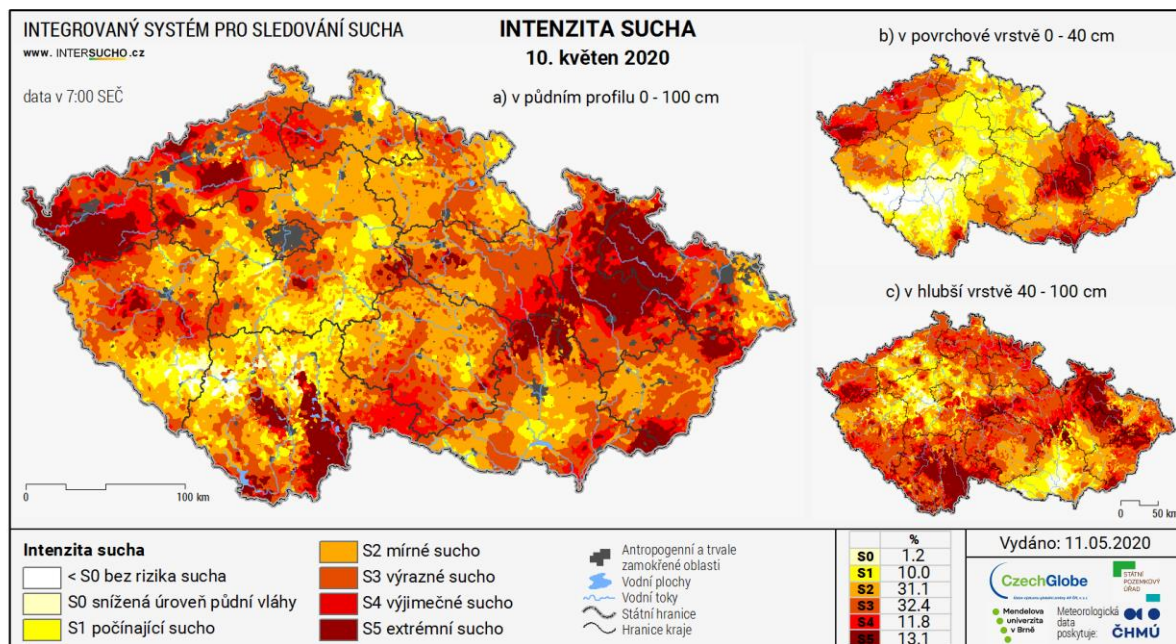

**Obrázek č.1 :** Intenzita zemědělského sucha k 10.5.2020

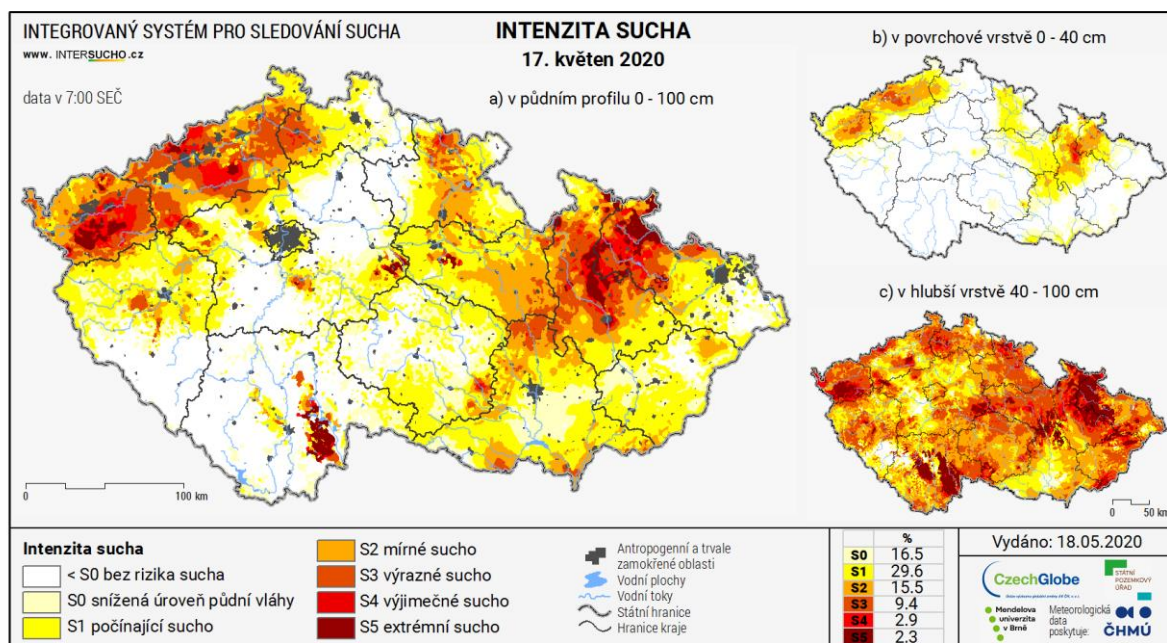

**Obrázek č.2 :** Intenzita zemědělského sucha k 17.5.2020

Zdroj obrázků č.1 a č.2 je Monitor Sucha (portálwww.intersucho.cz). Tento integrovaný systém pro sledování sucha (Monitor sucha) se zaměřuje na meteorologické a zemědělské sucho, a to s ohledem na jejich častější výskyt a ekonomické dopady pro ČR a také proto, že jsou nutným předpokladem obou kategorií následujících (hydrologické a socioekonomické sucho).



Pro srovnání (a posouzení „dočasnosti“ změny vyvolaných srážkami) poskytuje přehled HAMR, kde v oblasti hydrologického sucha jsou další dvě kategorie, na které odkazuje Intersucho. Zatímco první z nich, povrchové poměry, je náchylná ke krátkodobým změnám počasí, druhá z nich, poměry v oblasti podzemních vod, je indikátorem dlouhodobého trendu. Za stejné monitorovací období viz níže:

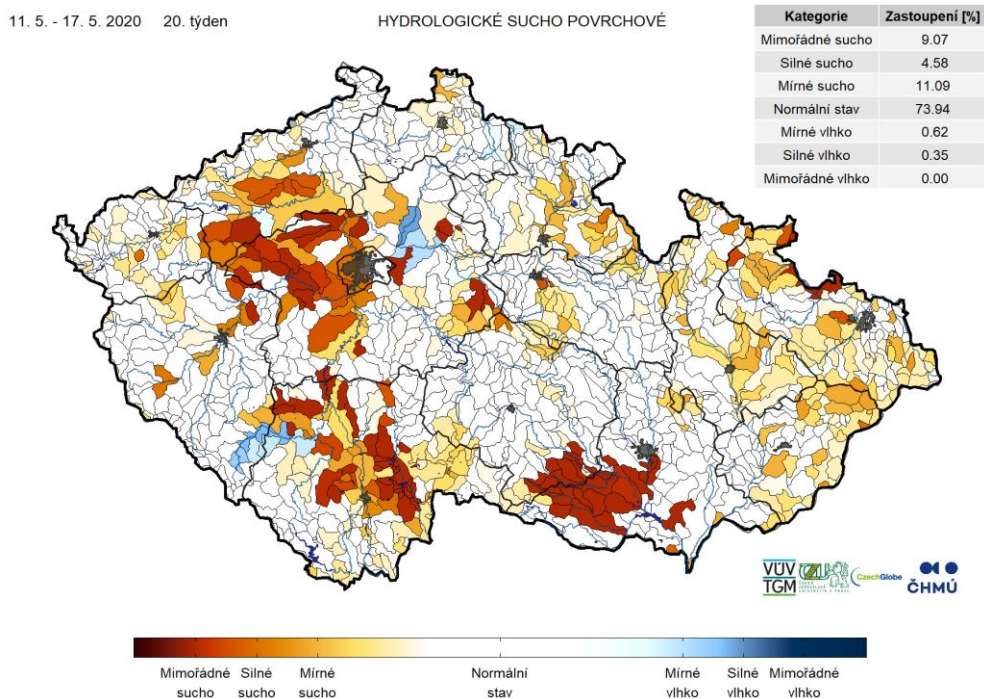

**Obrázek č.3 :** Intenzita hydrologického sucha povrchového k 10.5.2020, zdroj: HAMR

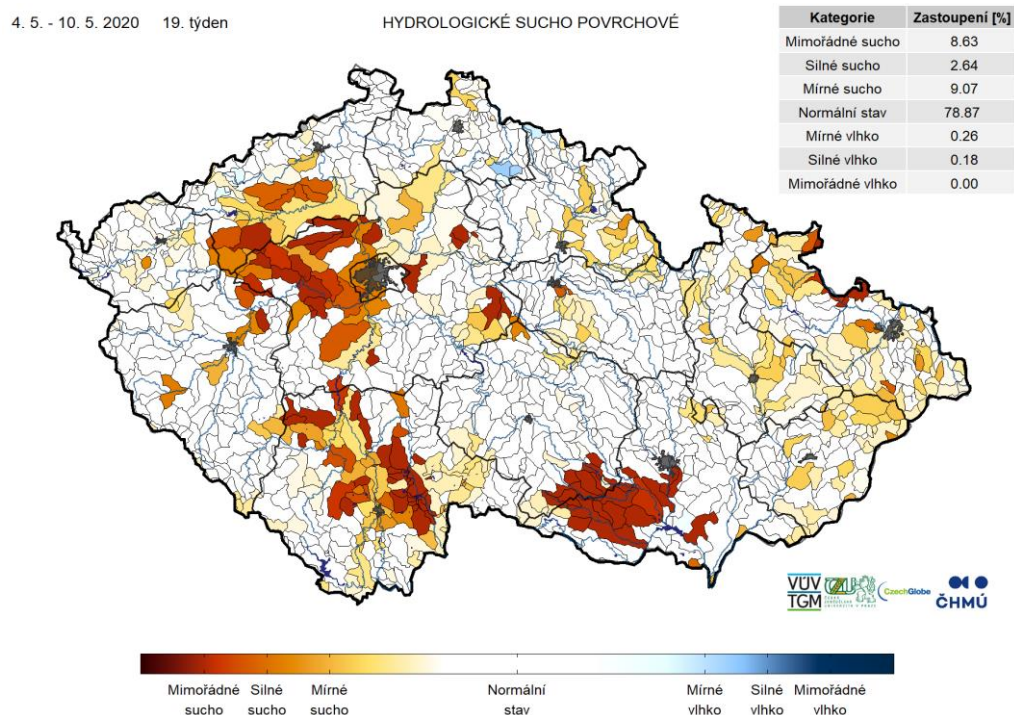

**Obrázek č.4 :** Intenzita hydrologického sucha povrchového k 17.5.2020, zdroj: HAMR



Zatímco situace hydrologického sucha povrchového se v důsledky srážek jeví pozitivně, intenzita hydrologického sucha podzemního už nikoliv. Je to logické. Z důvodů popsaných v analytické části jsou odtokové a odparové poměry v zájmovém území v zásadě neměnné. Území má špatnou retenční schopnost, nedochází k potřebné dotaci zdrojů podzemní vody, a proto je trend – který je dlouhodobý – negativní. Pro srovnání viz níže obr. 5 a 6.

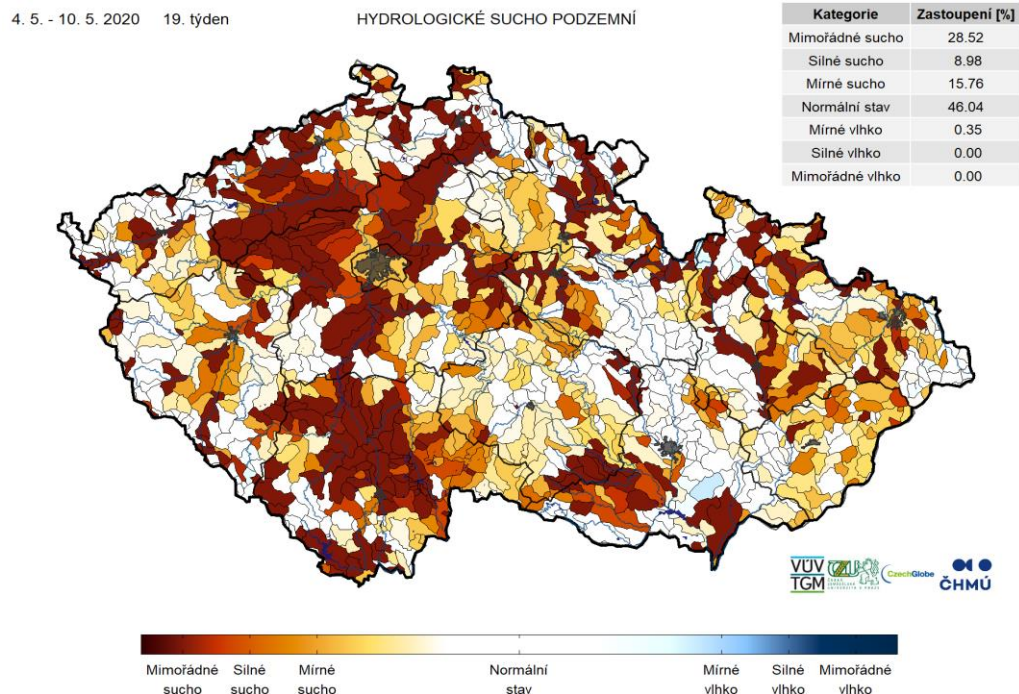

**Obrázek č.5 :** Intenzita hydrologického sucha podzemního k 10.5.2020, zdroj: HAMR

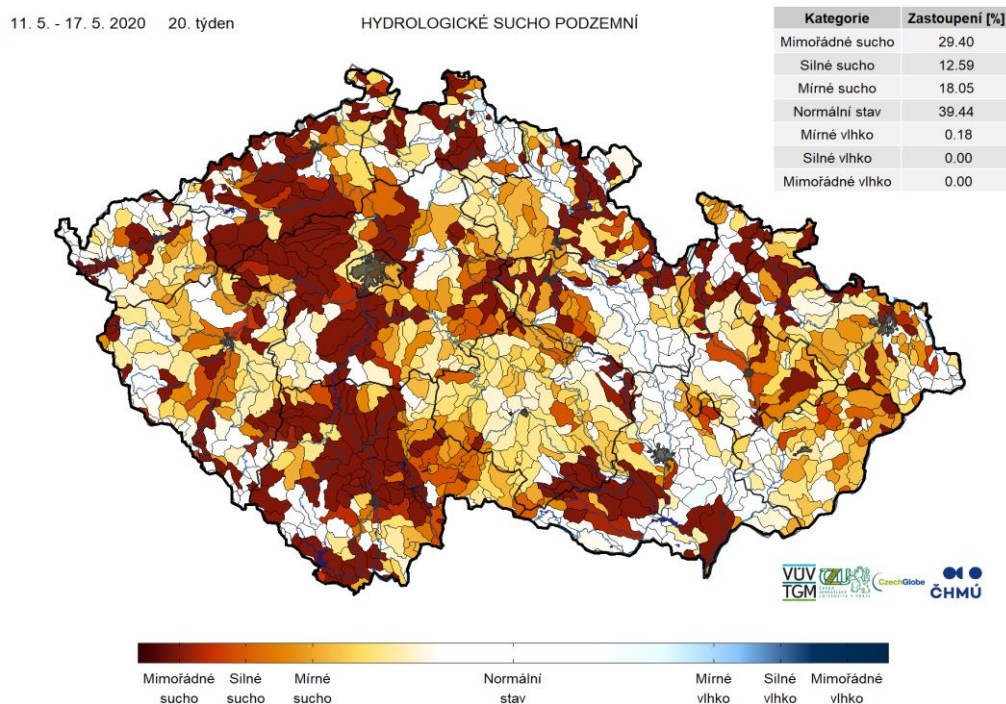

**Obrázek č.6 :** Intenzita hydrologického sucha podzemního k 17.5.2020, zdroj: HAMR

Ještě detailnější a preciznější srovnání poskytuje pohled ČHMÚ, potažmo správců povodí. Směrodatná je tendence v samotných monitorovacích vrtech (body v mapě), agregace na povodí je pak přepočtem na území. Kritickou je v daném období především situace v povodí řeky Bečvy (viz příslušné monitorovací vrty i na území Olomouckého kraje – stav „mimořádně podnormální“ od Lipníka nad Bečvou po Bochoř). V povodí Moravy podobně Velké Losiny a Hrabová. V povodí Odry na toku Bělé většina vrtů (Jeseník a vrty v Mikulovicích).

#### Stav hladiny podzemní vody v mělkých vrtech

04.05. – 10.05.2020

Český  
hydrometeorologický  
ústav

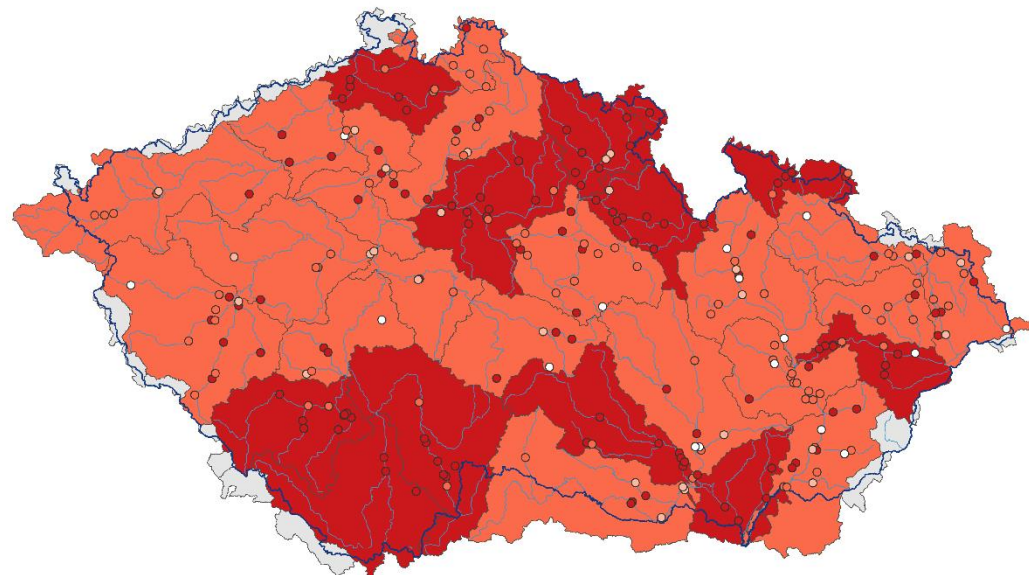

**Obrázek č.7 :** Stav hladiny v mělkých podzemních vrtech k 10.5.2020, zdroj: ČHMÚ

#### Stav hladiny podzemní vody v mělkých vrtech

11.05. – 17.05.2020

Český  
hydrometeorologický  
ústav

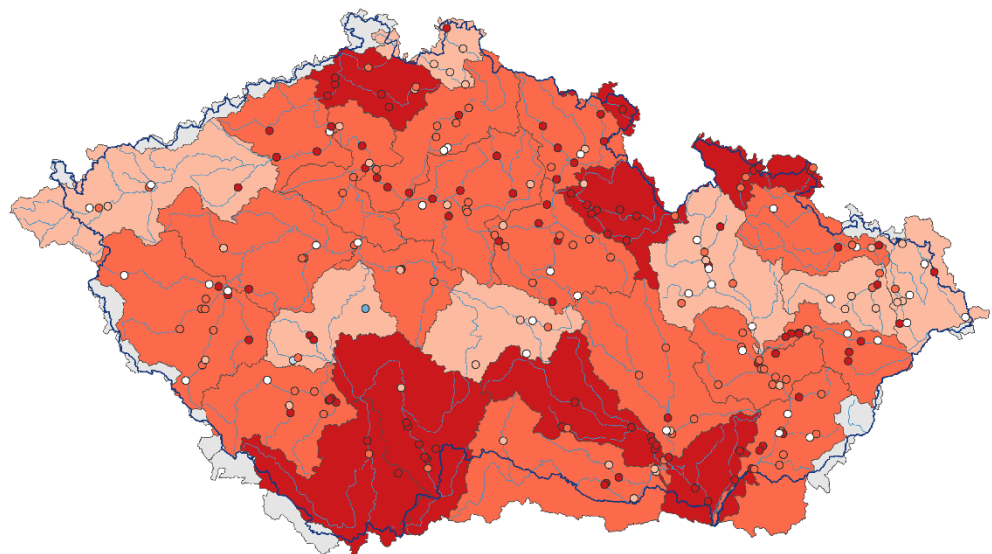

**Obrázek č.8 :** Stav hladiny v mělkých podzemních vrtech k 17.5.2020, zdroj: ČHMÚ



Další pohled pro dokreslení celkové situace nabízí monitoring z hlubokých vrtů. Viz terciér Moravy na následující mapě – stav „silně podnormální“.

#### Stav hladiny podzemní vody v hlubokých vrtech

Duben 2020

Český  
hydrometeorologický  
ústav

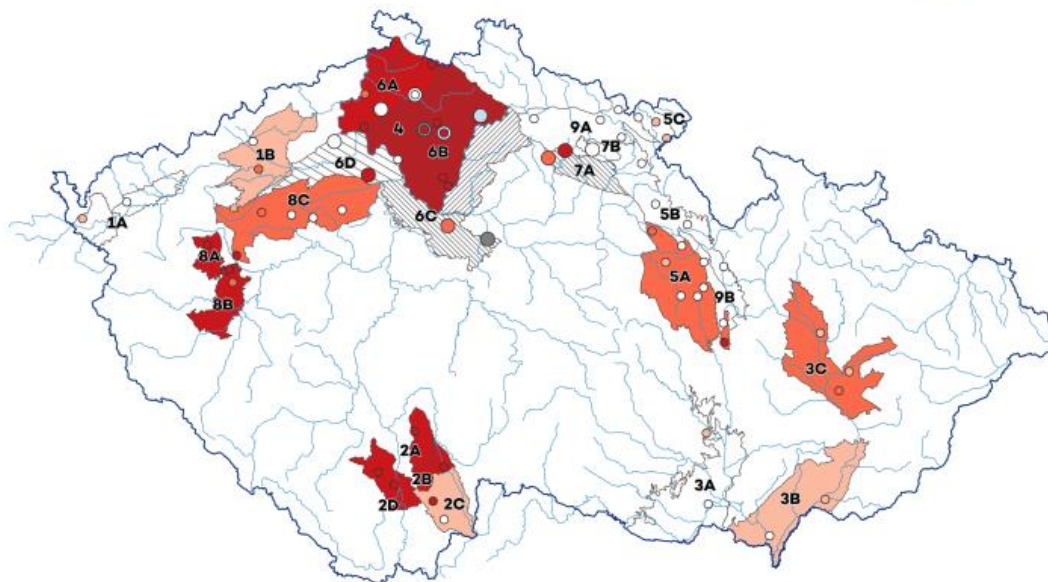

HGR - základní

■ mimořádně podnormální ■ mírně podnormální ■ mírně nadnormální ■ mimořádně nadnormální  
■ silně podnormální ■ normální ■ silně nadnormální

HGR - cenoman

■ mimořádně podnormální ■ mírně podnormální ■ mírně nadnormální ■ mimořádně nadnormální  
■ silně podnormální ■ normální ■ silně nadnormální

**Obrázek č.9 :** Stav hladiny v hlubokých podzemních vrtech k 30.4.2020, zdroj: ČHMÚ

Monitoring hlubokých vrtů ČHMÚ na území Olomouckého kraje Štítý a Hlušovice je k 26. 5. 2020 na nejhorší úrovni „velmi nízká hladina“. Stejný stav je po sledované období roku 2020 hlášen i těsně za hranicí OK v Kyselovicích (Zlínský kraj) a hlubokých vrtech z Pardubického kraje (Albrechtice u Lanškrouna a Borušov).

Celorepublikově je situace dlouhodobě negativní v hydrogeologických rajonech Severočeské křídly, Jihočeské pánve a Permokarbonu západních a středních Čech. Opět platí výhrada neúplného měření a dat, kdy je pokryto a monitorováno samozřejmě neúplné území a z dat ve vybraných monitorovacích vrtech je příslušnými matematickými modely tvořen monitoring (a predikce) pro celé území.

## 2. STRATEGIE OLOMOUCKÉHO KRAJE V OBLASTI VODNÍHO HOSPODÁŘSTVÍ

Pro úspěšné a co efektivnější řešení vody a hospodaření s vodou je nezbytný více sektorální přístup. Současně je nezbytné brát v potaz existující organizační, legislativní, lidské a v neposlední řadě taky finanční kapacity, které jsou přirozeně často omezené. Současně platí, že řada aktiv potřebných pro řešení agendy, na kterou se „Strategie Olomouckého kraje o vodě“ (zde a jinde také jen jako „strategie“) zaměřuje, má menší omezení: jsou tím mj. informace, schopnosti, práce s časem ale také odhodlání a vůle prosazovat potřebná opatření a často velmi náročné změny.

Obojí má přitom společného jmenovatele, kterým je – voda to z hlediska komplexity vyžaduje – potřeba jednotící vize, srozumitelného a představitelného kýženého stavu. Za tímto účelem jsou zpracovány následující návrhy. Jako první právě strategická vize Olomouckého kraje v oblasti vodního hospodářství, přístupu k vodě.

### VIZE → STRATEGICKÉ PRIORITY → SPECIFICKÉ CÍLE → AKTIVITY

Jako podpůrný materiál při sestavení strategie o vodě a získání informativního přehledu, bylo provedeno a vyhodnoceno Dotazníkové šetření, kdy zástupcům jednotlivých obcí s rozšířenou působností (ORP) a obcím s pověřeným obecním úřadem (POÚ) byl rozeslán elektronickou cestou dotazník, který směřoval k vytipování problémů, jak je vnímají zástupci místních samospráv, souvisejících se zásobováním vodou a odkanalizováním, kvalitou vod, suchem, informovaností, udržitelností krajiny aj.

Dotazníkové šetření potvrdilo většinu předpokladů a zjištění analytické části a projednávání strategie se zástupci pracovní skupiny. Tato verifikace představuje zároveň upřesnění některých předpokladů. Současně je potřeba vnímat proces konzultace zpracování strategie se zástupci cílové skupiny, stejně tak i dotazníkové šetření, jako potvrzení potřeby intenzivní komunikace všech relevantních stakeholderů.

Průřezově by se dalo rovněž shrnout, že společným jmenovatelem zpětné vazby byla vždy více či méně otevřeně vyslovená otázka akceschopnosti. Bez konkrétních, v praxi proveditelných a prováděných opatření může zůstat strategie nevyužita. Nejedná se přitom o dokument, ale strategii v praxi. Proto je v tomto dokumentu kladen odpovídající důraz na konkrétní opatření (viz aktivity níže).

Pro další postup je vždy zapotřebí sledovat, jak daná akce, opatření, činnosti, rozhodnutí, projekt atd. naplňuje některý z 10 definovaných cílů. Z praxe se současně potvrdilo, že v zásadě každá každá strategická priorita je naplňována více či méně každým specifickým cílem a ten pak aktivitou. Vyplyvá to z vysoké míry komplexity „vody“ jako fenoménu. Proto je namísto v podstatě akademického hledání vzájemných vazeb třeba hledat vždy vazbu mezi výstupy, respektive výsledky aktivity (akce, opatření apod.) a alespoň jednoho z uvedených specifických cílů. Pokud předmětná aktivita neplní (nemá pozitivní dopady) ani na jeden z cílů, je to první kritérium pro vyloučení aktivity z podpory. Naopak pokud nějaká aktivita má pozitivní vazbu na některý ze stanovených specifických cílů, je účelné se jí konstruktivně zabývat dále, respektive tuto aktivitu podporovat.

Vyhodnocení a celkový přehled Dotazníkového šetření tvoří přílohu č. 1.

## 2.1 Vize Olomouckého kraje

Vizí se rozumí schopnost stanovit v dlouhodobém horizontu cílovou představu o hodnotově sdíleném budoucím stavu. V případě Strategie Olomouckého kraje o vodě je vize definována následujícím způsobem.

**Olomoucký kraj disponuje vyhovujícím množstvím vody s vyhovující kvalitou, přičemž s vodou se v Olomouckém kraji hospodaří přírodě a člověku šetrným a užitečným způsobem.**

Dílčí vize uváděné v této strategii o vodě přehledně sestavené v následujícím textu a vycházejí z provedené analýzy vodohospodářské situace na území Olomouckého kraje a jsou směřované na dlouhodobé a udržitelné řešení identifikovaných problémů v této oblasti (vody).

Současně uvedené dílčí vize (strategické priority) plně respektují cíle v oblasti udržitelného rozvoje stanovené materiálem Úřadu vlády - Strategický rámec Česká republika 2030, 2017 a Implementační plán Strategického rámce Česká republika 2030 (2018). [21]

Strategie je dále v souladu s dalšími národními strategickými dokumenty, např. Strategie resortu MZe s výhledem do roku 2030 (MINISTERSTVO ZEMĚDĚLSTVÍ, 2016), Národní akční plán adaptace na změnu klimatu (je implementačním dokumentem Strategie přizpůsobení se změně klimatu v podmínkách ČR, 2015, schválen 2017) a dalšími.

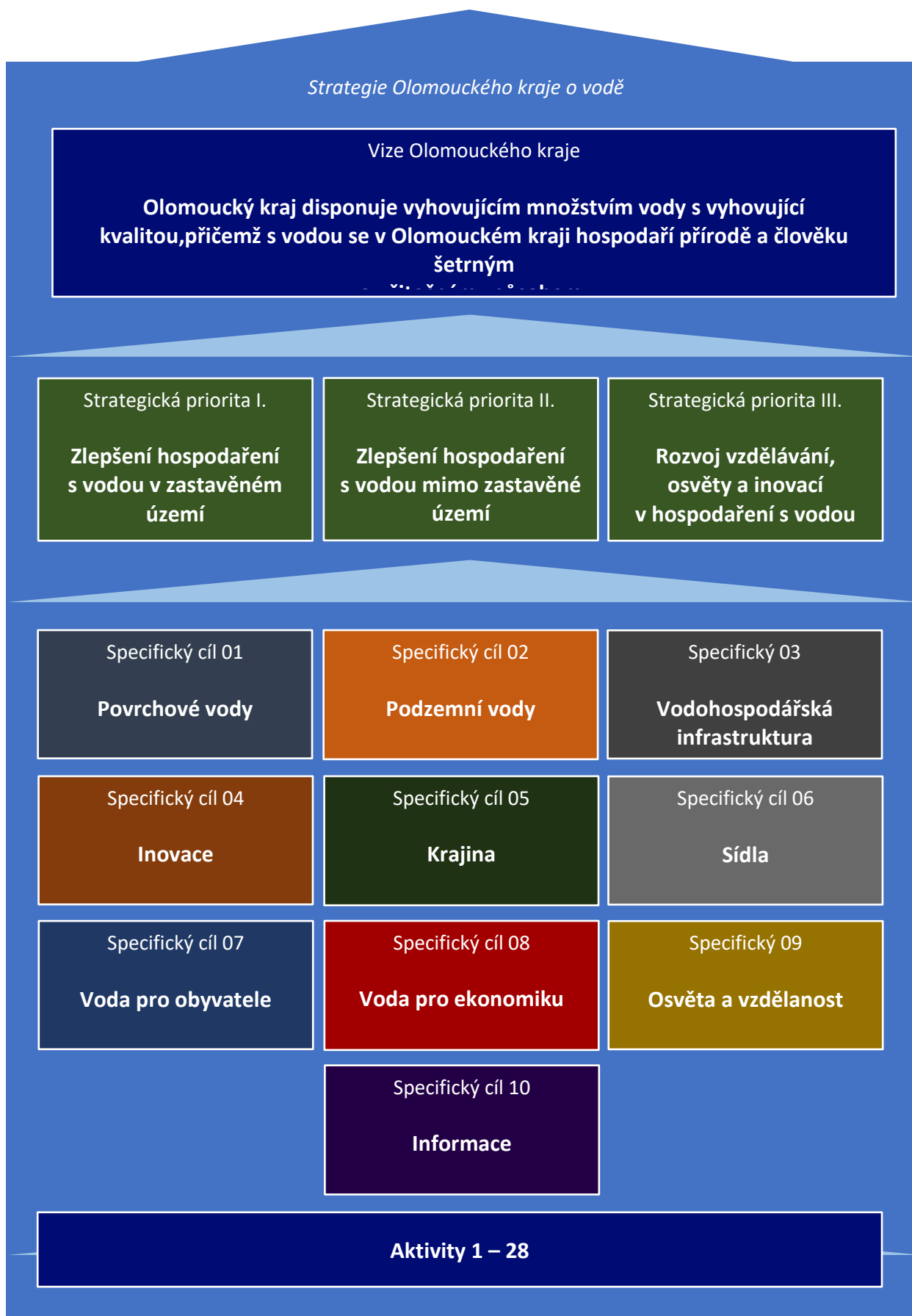



## 2.2 Strategické priority Olomouckého kraje

### I. Zlepšení hospodaření s vodou v zastavěném území

V Olomouckém kraji je zajištěn dlouhodobě udržitelný vyhovující stav (množství i kvalita v místě a čase) povrchových a podzemních vod s tím je spojena minimalizace ohrožení osob a majetku extrémními hydrologickými jevy (suchem nebo povodněmi).

### II. Zlepšení hospodaření s vodou mimo zastavěné území

S veškerou vodou se v Olomouckém kraji v souladu s jeho rozvojem hospodaří člověk a přírodě užitečným a šetrným způsobem, ekonomicky a ekologicky vyhovujícími metodami, s využitím nejlepších znalostí, technologií, lidského poznání a inovací v příslušných oborech. V Olomouckém kraji jsou podporovány a aplikovány inovace, inovativní přístupy, řešení a technologie, v oblasti managementu vody a hospodaření s vodou celkově.

### III. Rozvoj vzdělávání, osvěty a inovací v hospodaření s vodou

V Olomouckém kraji je v oblasti hospodaření s vodou informovaná a vzdělaná odborná i široká veřejnost, které záleží na vodě a přikládá jí adekvátní význam. Veškeré osoby, fyzické i právnické, podnikatelé, veřejná sféra a všechny další organizace, hospodařící s vodou nebo jakkoliv jinak ovlivňující vodu v Olomouckém kraji, přistupují k vodě užitečným a šetrným způsobem. Funkční aktivity a systém EVVO.

Jednotlivé stanovené strategické priority jsou následně obsahově definovány specifickými cíli. Tyto cíle jsou vzájemně provázány (ve větší či menší míře) z důvodu komplexity řešené agendy. Každý specifický cíl se tudíž vztahuje přímo k jedné nebo více strategickým prioritám a současně tak naplňuje strategickou vizi.

Na tomto místě je nutné uvést metodologickou poznámku k účelnému stanovování strategie a zvolení priorit, které je z povahy řešeného tématu (tj. „voda“) v podstatě nemožné nastavit hierarchickou strukturou (tj. standardně vize – strategické priority – specifické cíle – opatření). Důvodem je, že se v podstatě vše navzájem prolíná a není v podstatě nic, co by bylo vtaženo jen k jedné další věci, k jednomu cíli apod. To je, viz výše, hlavním důvodem pro zvolenou metodiku práce. Proto se v návrhové části striktně tyto vazby nevymezují, ale jsou brány jako dané. (typickým příkladem může být například oblast osvěty a informovanosti veřejnosti, protože ve svých výsledcích takto zlepši povědomí lidí, to v důsledku zlepši třeba krajinu, pokud daný člověk se stane zemědělcem, to zlepši kvalitu vody, např. s nižším obsahem pesticidů, nebo šetrnější technologie užitě v hospodaření s vodou atd. atd.).

#### 2.2.1 Specifické cíle

**SC\_01. POVRCHOVÉ VODY** - Optimální stavy povrchové vody, tj. vysoká kvalita + v čase a místě vhodné množství povrchových vod.

*Dosažení vyhovujícího chemického a ekologického stavu povrchových vod. Nevyhnutelná podmínka pro zajištění všech vodohospodářských funkcí a současně je i základním cílem směrnice Evropského parlamentu, a tedy i povinným plněním legislativy. Kraj by se proto neměl jen spoléhat na povinnou roli státu, ale hlavně by měl převzít odpovědnost za prosazování takových opatření, která budou řešit specifické problémy na celém území kraje. K tomu je nezbytné jeho plnohodnotné zapojení do přípravy PPM a PPO a převzetí odpovědnosti za realizaci vybraných případných opatření.*

**SC\_02. PODZEMNÍ VODY** - Optimální stavy podzemní vody: vysoká kvalita + v čase a místě vhodné množství podzemních vod.

*Vyhovující a udržitelný stav podzemních vod je dán množstvím a kvalitou (chemickým stavem) těchto vod. Podzemní vody vystupují jako nenahraditelný zdroj kvalitní pitné vody, který je nutné důsledně chránit včetně infiltračních území a pramenišť.*

**SC\_03. VODOHOSPODÁŘSKÁ INFRASTRUKTURA** - Rozvoj vodovodů a kanalizací, úpraven vody a čistíren odpadních vod, nakládání se zdroji vody udržitelným způsobem.

*Navzájem propojené vodovodní řády, udržované vodovodní systémy, zajišťování kvality pitných vod na základě nejnovějších poznatků a technologií, čištění odpadních vod pro udržení ekologické stability hydrologického systému a krajiny, distribuce vod na základě vyspělé technologie jsou zásadní podmínky pro fungování celé a spokojené společnosti.*

**SC\_04. INOVACE** - Aplikace inovací, nejnovějších poznání, inovativních přístupů, řešení a technologií v oblasti vodního hospodářství včetně aktivní podpory těchto aplikací v provozních podmínkách.

*Pro řešení problémů současnosti je nutné využít myšlenek nových, jiného přístupu, než který uvedený problém vyvolal. V oblasti lidské činnosti je schopnost inovativního přístupu jedním z pilířů účelných postupů. Řada příkladů z praxe v Česku i ve světě v oblasti hospodaření s vodou je postavena na, svého času, inovativních řešení. Příklady praktického uplatnění mohou sahát od umělé infiltrace, přes využití moderních metod v monitoringu, technologiích na úpravu a čištění vod, hospodaření s vodou (aplikace šetrných technologií) až po nejmodernější metody analýzy, aplikace a modelování dat, na jejichž základě lze provádět efektivnější projektovou přípravu a distribuci zdrojů vody. Jedním z největších problémů, zvláště v tak konzervativním sektoru, jakým je vodohospodářství, je možnost testování inovativních řešení v praxi.*

**SC\_05. KRAJINA** - Vodě a vodnímu režimu příznivá krajina s vyhovujícím hydromorfologickým stavem vodních toků, s vhodně diverzifikovanou strukturou a schopností retence vody a optimálně řešenými odtokovými poměry.

*Tento cíl představuje stav, kdy společnost plně uzná nezbytnost ochrany vodních zdrojů zvláště pak i ve vztahu a vývoji změny klimatu a zcela tomu přizpůsobí své chování. Udržitelným hospodařením je nutné chápat nejen zadržování vody v krajině s ohledem na její množství, ale také zajištění vhodné kvality, která umožní její využitelnost. Současně je nutné takto přistupovat k vodě v celém území, ve celém ekosystému, tedy nejen v krajině volné, ale také v zastavěných oblastech. Krajina musí být komplexně vnímána jako celek bez ohledu na dělící linie mezi zastavěnou a nezastavěnou krajinou, viz dále níže.*

**SC\_06. SÍDLA** - Vodě a vodnímu režimu příznivá sídla, zastavěné oblasti, s vhodně diverzifikovanou strukturou, systémy managementu vody, a schopností retence vody a optimálně řešenými odtokovými a odparovými poměry.

*S ohledem na současnou situaci a možné scénáře klimatické změny je zřejmé, že hydrologické extrémy se budou vyskytovat nejen dále, ale také pravděpodobně častěji a s vyšší intenzitou. Tomu lze zabránit jen velmi omezeně a bez globálního řešení je nemožné řešit globální problémy. Důležité však je se změnám přizpůsobit (tj. opatření řešící přizpůsobení se změnám = adaptační opatření) a současně konat tak, aby faktory způsobující tyto změny byly omezovány (tzn. primárně prevence dopadů = mitigační opatření). Například obranou před povodni kromě jejímu zabránění je i přizpůsobení se a odklonit ji za účelem eliminace škod. V opačném extrému s výskytem sucha pak být připraven k nakládání s vodami včetně zadržování v krajině a dotací podzemních vod.*

**SC\_07. VODA PRO OBYVATELE** - Zásobování pitnou vodou domácností, obyvatelstva a jejich napojení na kanalizační systém udržitelným způsobem.

*Zajištění zdrojů vody pro obyvatele Olomouckého kraje (včetně náhradních zdrojů vody v případě nenadálých událostí) a distribuce vody na základě vyspělé technologie jsou zásadní podmínky pro fungování celé a spokojené společnosti. Aby mohl být tento cíl naplněn, je nutné zajistit vyhovující a udržitelné zdroje včetně hospodaření s nimi (včetně spotřebitelského chování).*

**SC\_08. VODA PRO EKONOMIKU** - Zásobování vodou průmyslu, zemědělství a dalších hospodářských sektorů a jejich napojení na kanalizační systém udržitelným způsobem.

*Vyspělý průmysl a vyspělé zemědělství každé země je primárním a většinovým spotřebitelem vody. V případě industrializovaných regionů, jakým je Česká republika, Olomoucký kraj nevyjímaje, jde o průmysl chemický, potravinářský, papírenský, energetický ad. Zemědělství přitom spotřebovává vody daleko méně než průmysl (narozdíl například od globálních poměrů, natož poměrů v rozvojových zemích). Základem hospodářství OK, ekonomické prosperity, je přitom průmysl. Ovšem z hlediska jiných aspektů než spotřeba (např. kvalita a množství vody v krajině) hraje prim právě zemědělská hospodářská činnost.*

**SC\_09. OSVĚTA A VZDĚLANOST** - Vzdělaná, informovaná a aktivní odborná i široká veřejnost, veškeré subjekty hospodařící s vodou nebo jakkoliv jinak ovlivňující vodu v Olomouckém kraji, přistupující k vodě užitečným a šetrným způsobem.

*Spolupráce s veřejností je často neoprávněně opomíjenou rovinou dosahování strategických záměrů v oblasti vody a tím pádem jde zpravidla také o opomíjený úkol veřejné správy i samosprávy. Důvodem je často složitost tématu vyžadující čas a trpělivost a také ochota (včetně zdrojů) se takovému tématu systémově věnovat (narozdíl například od prevence kriminality nebo snahy o posilování finanční gramotnosti obyvatel). Informovaná a uvědomělá veřejnost je však zcela základní předpoklad pro realizaci takových opatření, která jsou nepříjemná a vyžadují od občanů ústupky a odpovědný přístup k vodě. Voda je jednoduše omezený zdroj, je cenný zdroj a není (nikde nebyla) samozřejmostí. Výhodou je aktuální silná medializace tématu sucha.*

**SC\_010. INFORMACE** - Informační systém a informační základna, veřejně přístupná data z oblasti vodního hospodářství, s výpovědní hodnotou, včetně údajů o spotřebě, množství, kvalitě vodních zdrojů všeho druhu. Datová základna na jednom místě, integrace dat. Zajištění varovného informačního systému, včasného varování zaměřeného na extrémní hydrologické jevy, tj. vodu a sucho.

*Informovaná odborná i laická veřejnost je nutná i z hlediska ochrany zdraví, života a majetku obyvatel. Systém all in one vše v jednom, podporuje vznik jednoho krajského informačního portálu při vzájemné spolupráci zainteresovaných stran povodí, HZS, MŽP a jiné. Roztříštěnost prodlení a aktualizace dat na veřejných portálech představuje problém pro včasné řešení možných problémů ve vztahu k probíhající klimatické změně.*

## **2.2.2 Aktivita k naplnění specifických cílů**

V rámci strategie je navrženo celkem 28 aktivit uvedených v následující části této kapitoly. V rámci definovaných aktivit je uveden vždy konkrétní dominující problém, který v rámci této aktivity nastává. Dále je uveden detailnější popis aktivity s ohledem na tento definovaný problém, typ převažujícího specifického cíle, jakého konkrétního území se aktivita týká, nástroj, kterým se dá řešit, její priorita, doba řešení, náročnost řešení – finanční příp. i jiné a případně vysvětlující poznámka. V poznámce je také uvedena informace, jestli je aktivita závislá na jiné aktivitě nebo na jinou aktivitu navazuje.

Podobně jako při definici strategických priorit je nutno brát v potaz, že i aktivity plnící jednotlivé specifické cíle se vzájemně doplňují, navazují, prolínají z hlediska podpory kýžených dopadů apod. Proto jsou,

primárně pro přehlednost, definovány určující specifické cíle (ID) k dané aktivitě z hlediska jejich převažujícího zaměření (viz výše příklad osvěty a informovanosti obyvatelstva).

Aktivity jsou sestaveny tímto způsobem - ilustrační příklad:

**Název aktivity:** Současná informovanost členů samospráv v rámci Olomouckého kraje je nedostatečná.

**Problém:** Definování konkrétního problému.

**ID Specifického cíle:** SC\_09: Vzdělaná, informovaná a aktivní odborná i široká veřejnost, veškeré subjekty hospodařící s vodou nebo jakkoliv jinak ovlivňující vodu v Olomouckém kraji, přístupující k vodě užitečným a šetrným způsobem.

**Popis aktivity:** S využitím dotazníkového šetření a následné přímé komunikace zjistit nedostatky v informovanosti členů samosprávy v různých oblastech vodního hospodářství (možno využít identifikované problémy a aktivity navržené v rámci této politiky) a jejich vnímání problematiky jako celku.

**Regionalizace: charakteru:** Intravilán („I“), Extravilán („E“), „Vzdělávání („V“), **regionálnímu zacílení:** Celé území kraje (I, E), přednostně ORP a POÚ (O, P)

**Nástroj:** Dotace, PDP, ZUR, plány dílčích povodí Moravy a Odry apod.; seznam dotačních titulů je uveden v příloze č. 2

**Kategorie:** (A, B, C, D):

**opatření typu A** (konkrétní opatření) – řeší konkrétní problematickou oblast konkrétním způsobem a navrhuje konkrétní opatření pro řešení dané oblasti. Způsob řešení je kromě popisu navrhovaného stavu přesně vymezen parametry opatření a většinou vychází z již zpracovaných materiálů nebo jejich zpracování navrhuje.

**opatření typu B** (obecné opatření) – řeší vytipovanou část vymezené lokality, projektu či jiného záměru, kde je identifikován problém (vliv). Vzhledem k nedostatku informací o problému (vlivu) není možné opatření popsat do takového detailu, jako je tomu u listu opatření typu A, a jde tedy jen o jeho rámcový popis.

**opatření typu C** (obecné opatření) – tato opatření reagují na obecně chápáný problém (vliv), který vzhledem ke své povaze nelze řešit konkrétním fyzickým opatřením, ale pouze opatřením na úrovni nových návrhů postupů, metodik, či případně právních předpisů (podzákonných norem). Takováto opatření by se měla rovněž týkat obecných předpisů používání neekologických technologií, posílení ochrany vodních zdrojů, zadržení vody v krajině (včetně dešťových vod ze střech a pevných ploch), vytváření umělých zásobáren vody v krajině a jejího zpětného využití v době nedostatku vody apod.)

**opatření typu D - Zvláštní předpokládané opatření** - bude okruhem navrhovaných opatření směřující k realizaci konkrétních aktivit Olomouckého kraje, tj. činností, jež jsou v jeho kompetenci, a to zejména v oblastech podpory environmentální výchovy, osvěty, informovanosti veřejnosti, klíčových zainteresovaných stran a osob, apod. a podpoře realizace opatření třetích stran prováděných v souladu s vodní strategií Olomouckého kraje podpory investičních i neinvestičních projektů (systémové podpory rozvoje partnerů Olomouckého kraje v souladu s vodní strategií kraje).

Tento typ opatření v navrhovaných aktivitách nebyl identifikován, je zde ale uveden, protože je definován ve smlouvě v rámci této zakázky pro krajský úřad.

**Priorita:** Nosná aktivita nebo podpůrná aktivita

**Doba řešení:** Ihned, bezodkladně, krátkodobá – 0,5-2 roky (doba dokončení aktivity), střednědobá – 3-5 let, dlouhodobá 6 a více let (v akčním plánu je pak uveden termín zahájení, případně dokončení, dané aktivity)

**Náročnost řešení:** Odhad ceny řešení a financování řešení

**Poznámka:** Příklad/y. Doplnkové informace. Zdroj informací.

### 2.2.3 Aktivity kategorie B, C

<b>Název aktivity:</b>	<b>1</b>	<b>Finančně podporovat realizaci opatření podporujících plnění cílů Strategie Olomouckého kraje o vodě</b>
<b>Problém:</b>	<b>1.</b>	Nedostatečné dotační tituly v oblasti vody a zvládání sucha. Administrativní náročnost některých dotačních titulů, jejich specifické zaměření. Pro některé subjekty obtížně řešitelné spolufinancování dotačních projektů.
<b>ID specif. cíle:</b>	<b>SC_05</b>	Vodě a vodnímu režimu příznivá krajina s vyhovujícím hydromorfologickým stavem vodních toků, s vhodně diverzifikovanou strukturou a schopností retence vody a optimálně řešenými odtokovými poměry.
<b>Popis aktivity:</b>		Rozšířit dotační tituly, případně zavést nový dotační titul pro projekty naplňující Strategii OK o vodě a současně aplikovat kritérium plnění cílů Strategie OK o vodě do všech ostatních relevantních (tam kde je to možné) dotačních titulů OK.
<b>Regionalizace:</b>	<b>I, E</b>	Celé území kraje
<b>Nástroj:</b>		Krajské dotační tituly, fondy a programy MŽP, SFŽP, OPŽP, MZe ČR, MPO ČR, Evropské unie, Fond soudržnosti i EHP a Norské fondy.
<b>Kategorie:</b>	<b>B</b>	
<b>Priorita:</b>		Nosná aktivita
<b>Doba řešení:</b>		Bezodkladně, krátkodobá.
<b>Náročnost řešení:</b>		Mil. Kč/rok v souladu se strategií o vodě.
<b>Poznámka:</b>		Pomocí dotací kraje umožnit obcím, které mají potíže s přivalovými povodněmi a potíže se zvládáním sucha – suchých epizod nechat si zpracovat odborný materiál s návrhy opatření, na jehož základě budou moci dále realizovat opatření a/nebo je zahrnout do Územního plánu.
<b>Název aktivity:</b>	<b>2</b>	<b>Zajistit odbornou informovanost, znalosti, a podpořit motivaci stakeholderů ve vodohospodářské sféře</b>
<b>Problém:</b>	<b>2.</b>	Nedostatečná informovanost a případně i motivace klíčových zainteresovaných stran - stakeholderů v rámci celého kraje o relevantních aspektech, situaci a možnostech řešení v rámci hospodaření s vodou a bojem proti suchu včetně inovativních řešení.
<b>ID specif. cíle:</b>	<b>SC_09</b>	Vzdělaná, informovaná a aktivní odborná i široká veřejnost, veškeré subjekty hospodařící s vodou nebo jakkoliv jinak ovlivňující vodu v Olomouckém kraji, přistupující k vodě užitečným a šetrným způsobem.
<b>Popis aktivity:</b>		Provést analýzu situace, zjistit situaci na straně poptávky (zájem o rozvoj znalostí stakeholderů) ověřit nedostatky a vnímání vodohospodářské problematiky, zpracovat detailní koncepci a akční plán, začít podle toho

aktivitu realizovat. Zorganizovat odborné semináře pro členy volených orgánů místních samospráv i zaměstnance samospráv a seznamovat je jednak s výstupy studií (a motivovat je k realizaci opatření při zvládání sucha či povodní) a jednak je informovat o konkrétních možnostech napojení na skupinové vodovody, kanalizační řady, či řešení hledání nových zdrojů vod, možných řešení opatření proti suchu a povodním, dotačních možnostech, příkladech dobré praxe atd.

Účelem seminářů je nejen seznámit starosty a zastupitele s výstupy jednotlivých studií, ale zejména je upozornit na konkrétní problémy v kritických lokalitách. Současně je nutné zdůrazňovat jejich odpovědnost při ochraně zdrojů.

Na portálu Olomouckého kraje vytvořit záložku týkající se koncepce, která bude postupně naplňována výstupy z realizace jednotlivých aktivit.

<b>Regionalizace:</b>	<b>V</b>	Celé území kraje
<b>Nástroj:</b>		Krajské dotační tituly v souladu se strategií, fondy a programy MŽP, SFŽP, OPŽP, MZe ČR, MPO ČR, Evropské unie, Fond soudržnosti i EHP a Norské fondy, informační kampaně, informační systémy, školení, semináře apod.
<b>Kategorie:</b>	<b>B</b>	Nosná aktivita
<b>Priorita:</b>		Bezodkladně, krátkodobá až střednědobá.
<b>Doba řešení:</b>		Do 0,5 mil. Kč/rok.
<b>Náročnost řešení:</b>		Zaměřením aktivity by mělo například být seznamovat starosty a zastupitele formou seminářů s výstupy jednotlivých studií, ale také je upozornit na konkrétní problémy v kritických lokalitách a možnosti řešení těchto problémů. Jedná se o velmi komplexní problematiku řešitelnou (s viditelnými dopady) v krátkodobém až střednědobém horizontu.
<b>Poznámka:</b>		

<b>Název aktivity:</b>	<b>3</b>	<b>Iniciovat stanovení ochrany u zdrojů pod 10 000 m<sup>3</sup></b>
<b>Problém:</b>	<b>3.</b>	Ochrana není vždy stanovena u vodních zdrojů pro zásobování vodou s průměrným odběrem méně než 10 000 m <sup>3</sup> za rok a pramenité vody. Může tak docházet k velmi negativním dopadům na kvalitu a množství zdrojů vod.
<b>ID specif. cíle:</b>	<b>SC_7</b>	Zásobování pitnou vodou domácností, obyvatelstva a jejich napojení na kanalizační systém udržitelným způsobem.
<b>Popis aktivity:</b>		Iniciovat stanovování ochrany vodních zdrojů pod průměrným odběrem méně než 10 000 m <sup>3</sup> a pramenité vody. Nutnost ochrany by měla být uvedena v PDP a popř. ZÚR. Současně by na tento problém měly upozorňovat vodárenské společnosti a obce, které jsou zásobovány vodou z menších zdrojů pitných vod. Jedná se o ochranu zdrojů pitných vod. Součástí této aktivity bude také seznam všech zdrojů vody pro veřejné zásobování pitnou vodou a pro jímání pramenité vody s hodnocením, zda má nebo nemá vyhlášena ochranný pásma.
<b>Regionalizace:</b>	<b>I, E</b>	Celé území kraje
<b>Nástroj:</b>		PDP, ZÚR
<b>Kategorie:</b>	<b>C</b>	Nosná aktivita
<b>Priorita:</b>		Střednědobá až dlouhodobá
<b>Doba řešení:</b>		Administrativní opatření bez dalších nákladů.
<b>Náročnost řešení:</b>		Náklady na zhotovení podkladů pro stanovení OPVZ v případě, že by vodoprávní úřad stanovil OPVZ z vlastního podnětu (§ 30 odst. 6 VZ).
<b>Poznámka:</b>		



<b>Název aktivity:</b>	<b>4</b>	<b>Provádět osvětu a vzdělávání veřejnosti</b>
<b>Problém:</b>	<b>4.</b>	Osvěta a komunikace s veřejností vzhledem k vývoji probíhající klimatické změny v tématu vody a boje proti suchu (výskytu zvláště epizod sucha v posledních letech) je nedostatečná.
<b>ID specif. cíle:</b>	<b>SC_09</b>	Vzdělaná, informovaná a aktivní odborná i široká veřejnost, veškeré subjekty hospodařící s vodou nebo jakkoliv jinak ovlivňující vodu v Olomouckém kraji, přistupující k vodě užitečným a šetrným způsobem.
<b>Popis aktivity:</b>		Zpracovat komunikační strategii a realizovat kampaň zaměřenou na osvětovou, vzdělávací činnost a komunikaci s veřejností.
<b>Regionalizace:</b>	<b>V, I, E</b>	Celé území kraje
<b>Nástroj:</b>		Komunikační strategie aktivity by měla vycházet ze znalosti postojů veřejnosti k vodohospodářským problémům a navrhovat konkrétní formy komunikace s veřejností v rámci celého kraje i na lokální úrovni jednotlivých obcí.
<b>Kategorie:</b>	<b>B</b>	
<b>Priorita:</b>		Nosná aktivita
<b>Doba řešení:</b>		Bezodkladně, střednědobá.
<b>Náročnost řešení:</b>		1 – 2 mil. Kč/rok.
<b>Poznámka:</b>		Velmi dobré zkušenosti jsou s posilováním odpovědnosti a informovanosti veškerého obyvatelstva ohledně vody a sucha. Typickým příkladem dobré praxe je stát Izrael, stát špičkově hospodařící s vodou a úspěšně bojující se suchem. Je to zároveň příklad jednoho z nejnovativnějších států světa. I zde se dlouhodobě a permanentně provádí kampaň, osvěta obyvatel, na které spolupracují klíčoví veřejní aktéři. Taková systémová osvěta v OK na celokrajské úrovni chybí a měla by se rychle zahájit.

<b>Název aktivity:</b>	<b>5</b>	<b>Iniciovat legislativní změny a opatření včetně využití práva legislativní iniciativy Olomouckého kraje</b>
<b>Problém:</b>	<b>5.</b>	Konkrétní činnosti a aktivity v oblasti změn legislativy na národní (a případně i nadnárodní – zejm. EU) úrovni je nedostatečné.
<b>ID specif. cíle:</b>	<b>SC_10</b>	Informační systém a informační základna, veřejně přístupná data z oblasti vodního hospodářství, s výpovědní hodnotou, včetně údajů o spotřebě, množství, kvalitě vodních zdrojů všeho druhu. Datová základna na jednom místě, integrace dat. Zajištění varovného informačního systému, včasného varování zaměřeného na extrémní hydrologické jevy, tj. vodu a suchu
<b>Popis aktivity:</b>		Iniciovat konkrétní legislativní kroky, změny, legislativní úpravu, která zajistí povinnost zahrnout kraj jako účastníka řízení z hlediska střetu těžebních a vodohospodářských zájmů, pozemkových úprav, ochrany přírody a krajiny, ochrany vody. Cílem je iniciace novelizace prováděcích předpisů k vodnímu zákonu, zákonu o zadávání veřejných zakázek, stavební legislativy, pozemkové legislativy, zákona o ochraně půdního fondu atd. takovým způsobem, aby OK byl zapojen více a účelněji než dosud. Současně by OK měl usilovat o radikální zjednodušení a narovnání legislativních poměrů v oblasti vody s cílem usnadnit provádění protierozních opatření na zemědělské půdě. Pro plnění této aktivity by OK měl stanovit plán dílčích aktivit v oblasti legislativních priorit v tématu vody a boje proti suchu.
<b>Regionalizace:</b>	<b>I, E</b>	Celé území kraje.

**Nástroj:** Legislativní iniciativa kraje, následně PÚR, PDP a další, souběžně také ZUR OK.

**Kategorie:** C

**Priorita:** Podpůrná aktivita

**Doba řešení:** Od 2020, střednědobá až dlouhodobá.

**Náročnost řešení:** Organizační opatření, bez nároku na dodatečné finanční zdroje.

**Poznámka:**

<b>Název aktivity:</b>	<b>6</b>	<b>Zajistit sběr, archivaci a operacionalizaci dat pro stará vodní díla</b>
<b>Problém:</b>	<b>6.</b>	Informace o v minulosti vybudovaných vodohospodářských objektů, vodních útvarů, přírodě a vodě blízkých opatření jsou roztržštěné v různých informačních portálech, neexistuje jednotný, přehledný datový podklad nebo databáze (mapa+legenda+pasportizace), ze kterého by bylo možno vycházet při plánování rozvoje kraje, řešení protipovodňových opatření a opatření pro boj se suchem. Řada dat je dostupná obtížně a chybí provedení pasportizací a aktualizací.
<b>ID specif. cíle:</b>	<b>SC_01</b>	Optimální stavy povrchové vody, tj. vysoká kvalita + v čase a místě vhodné množství povrchových vod.
<b>Popis aktivity:</b>		Cíle by bylo dosaženo vytvořením databáze včetně mapového výstupu, na kterém budou uvedeny všechny relevantní historické informace (např. všechna vodní díla, která se na území kraje nacházela v minulosti – tzn. umístění těchto děl v rámci kraje a popis o jaké dílo se jedná; podobně přírodní poměry, vodní toky, opatření v krajině včetně melioračních opatření z minulosti). Databáze by měla zahrnovat veškeré další opatření (zařízení) blízké přírodě (rybníky, mokřady, tůně, jezírka, ale také remízky, polní cesty, lesy apod.) z minulosti. Jako optimální řešení se jeví vytvoření mapové vrstvy a její začlenění do Portálu územního plánování OK.
<b>Regionalizace:</b>	<b>I, E</b>	Celé území kraje
<b>Nástroj:</b>		Portál olomouckého kraje
<b>Kategorie:</b>	<b>B</b>	
<b>Priorita:</b>		Nosná aktivita
<b>Doba řešení:</b>		2021, řešení lze vyvinout rychle, krátkodobě, z hlediska udržitelnosti se jedná o strategický dlouhodobý projekt.
<b>Náročnost řešení:</b>		Do 5 mil. Kč investice.
<b>Poznámka:</b>		Nejen v hospodaření s vodou jsou klíčové informace. V oblasti vody (sucha) jsou přitom informace nejen roztržštěné, ale mnohdy neúplné či složitě dohledatelné. Zde je třeba pomoci s realizací opatření prospěšných managementu vody na území OK. Ke splnění této aktivity budou využita historická data a mapové podklady z univerzit, databází, institucí. Vodním dílem jsou dle zák. č. 254/2001 Sb. stavby, kterou slouží ke vzdouvání a zadržování vod, umělému usměrňování odtokového režimu povrchových vod, k ochraně a užívání vod, k nakládání s vodami, ochraně před škodlivými účinky vod, k úpravě vodních poměrů nebo k jiným účelům sledovaných tímto zákonem (např. přehrady, hráze, vodní nádrže, jezy, stavby vodní řádů a vodárenských objektů. Stavby na ochranu před povodněmi, stavby upravující/měnící koryta vodních toků, studny, stavby k pozorování stavu povrchových nebo podzemních vod atd.).

<b>Název aktivity:</b>	<b>7</b>	<b>Zpracování vyhledávací studie pramenů (pramenných oblastí a pramenných vývěřů) na území OK</b>
<b>Problém:</b>	<b>7.</b>	Prameny (pramenné oblasti a pramenné vývěry) nejsou vždy podchycené a tím nemají navrženou ochranu a může docházet k jejich znečišťování.
<b>ID specif. cíle:</b>	<b>SC_02</b>	Optimální stavy podzemní vody, kvalita a příslušné množství v čase a místě.
<b>Popis aktivity:</b>		V současnosti není aktualizována pasportizace pramenů. Prvním krokem je zpracování vyhledávací studie, ve které budou prameny vyhledány a bude vyhodnocen jejich aktuální stav.
<b>Regionalizace:</b>	<b>I, E</b>	Celé území kraje
<b>Nástroj:</b>		Fondy a programy MŽP, SFŽP, OPŽP, MZe ČR, MPO ČR, Evropské unie, Fond soudržnosti i EHP a Norské fondy.
<b>Kategorie:</b>	<b>B</b>	
<b>Priorita:</b>		Nosná aktivita
<b>Doba řešení:</b>		Bezodkladně, střednědobá
<b>Náročnost řešení:</b>		Zpracování studie 2 mil. Kč.
<b>Poznámka:</b>		Mimo zpracování archivních materiálů je nutná i rekognoskace terénů a dohledání pramenů.

<b>Název aktivity:</b>	<b>8</b>	<b>Zpracování studie současného stavu ochrany pramenů, (u pramenných oblastí a pramenných vývěřů)</b>
<b>Problém:</b>	<b>8.</b>	Prameny (pramenné oblasti a vývěry) mnohdy nemají stanovenou ochranu a tím může docházet k jejich znečišťování.
<b>ID specif. cíle:</b>	<b>SC_02</b>	Optimální stavy podzemní vody, kvalita a příslušné množství v čase a místě.
<b>Popis aktivity:</b>		V současnosti neexistuje dostatečná ochrana pramenných oblastí a pramenných vývěřů (některé budou v pořádku, u některých pramenných oblastí bude nutné dobudovat cedule, ploty včetně určení odpovědností vše s ohledem na majetkoprávní vztahy). Je nutné bez prodlení navrhnout a realizovat opatření na jejich účinnou a urychlenou ochranu.
<b>Regionalizace:</b>	<b>I, E</b>	Prameny, Pramenné oblasti, celé území kraje
<b>Nástroj:</b>		Fondy a programy MŽP, SFŽP, OPŽP, MZe ČR, MPO ČR, Evropské unie, Fond soudržnosti i EHP a Norské fondy.
<b>Kategorie:</b>	<b>B</b>	
<b>Priorita:</b>		Nosná aktivita
<b>Doba řešení:</b>		Bezodkladně, střednědobá
<b>Náročnost řešení:</b>		Zpracování studie 2,5 mil. Kč, ochrana pramenných oblastí 2 mil. Kč.
<b>Poznámka:</b>		Musí předcházet předcházející aktivita č. 7.

<b>Název aktivity:</b>	<b>9</b>	<b>Podpořit studie dobudování napojení na veřejný vodovod a kanalizaci pro všechny zbývající obce v kraji dosud bez veřejného vodovodu a kanalizace</b>
<b>Problém:</b>	<b>9.</b>	Nedostatečné schopnosti, kapacity (finanční, organizační), či případně podobné překážky a nedostatečná podpora na straně stávajících vlastníků a provozovatelů vodohospodářské infrastruktury, při výstavbě nových vodovodů, kanalizací, ČOV nebo napojování nových lokalit. Výstavba (vodovodů, úpraven vod, kanalizací a ČOV) je náročný úkol často

		přesahující rámec jednoho volebního období. Jde o problém týkající se především obcí. V řadě lokalit může o složité technické a ekonomicky náročné řešení, které si vyžaduje nové přístupy v řešení.
<b>ID specif. cíle:</b>	<b>SC_03</b>	Rozvoj vodovodů a kanalizací, úpraven vod a čistíren odpadních vod, nakládání se zdroji vody udržitelným způsobem.
<b>Popis aktivity:</b>		Podpořit informačně (viz další aktivity – školení, vzdělávání) a motivačně finančně (spolufinancování studií možnosti napojení na VV, VK pro relevantní obce při plánování a realizaci plánu rozvoje jejich vodohospodářských projektů. OK poskytne metodické vedení, odkazy na příslušné dotace a vytvoří za tím účelem kontaktní místo ve své struktuře pro příslušné realizátory takových projektů. Podmínkou bude, že mj. musí být aplikovány nejlepší znalosti a řešení, celá investice finančně posouzena v celém životním cyklu (TCO) nikoliv jen výši vstupní investice. Bonifikace nových inovativních řešení - podpora aplikace vývoje a transferu technologií v rámci OK. U projektů kanalizace bude OK podporovat oddělenou kanalizaci (zvláště splaškovou), s tím, že hospodaření se srážkovými vodami bude provedeno odděleno přírodě blízkým způsobem. Každý projekt (systém) musí být ukončen napojením na čistící zařízení. Za řešení ve smyslu této aktivity jsou považovány rovněž decentrální (ostrovní) systémy nakládání s odpadními vodami (včetně tzv. domovních čistíren odpadních vod/DČOV apod.) a to zejména v případech roztržštěné nebo na počet EO málo početné urbanizované oblasti. Tzn. preferovaná není jen kanalizace ale i jiné způsoby řešení likvidace (čištění) odpadních vod s přihlédnutím ke komplexní výhodnosti a vhodnosti takových řešení. Mezi nutná kritéria při instalaci DČOV zahrnout posouzení variant vypouštění odpadních vod do vodoteče nebo zasakování do horninového prostředí z hlediska ovlivnění jakosti toku.
<b>Regionalizace:</b>	<b>I</b>	Vybrané obce na území OK.
<b>Nástroj:</b>		Organizační opatření na straně OK, PRVKOK, PDP, dotační tituly OK, synergicky případně dotační tituly mimo rozpočet OK (vč. neinvestičních na činnosti kontaktního místa).
<b>Kategorie:</b>	<b>B</b>	
<b>Priorita:</b>		Nosná aktivita
<b>Doba řešení:</b>		Bezodkladně, aktivita je střednědobá až dlouhodobá.
<b>Náročnost řešení:</b>		0,5 mil. Kč na činnosti kontaktního místa; 2,0 mil. Kč pro motivační podporu (spolufinancování) přípravy PD; 2,5 mil. Kč pro spolufinancování realizací.
<b>Poznámka:</b>		Upravit existující program „Fond na podporu výstavby a obnovy vodohospodářské infrastruktury na území Olomouckého kraje“, z něhož jsou podporovány stavby vodovodů, kanalizací a ČOV pro veřejnou potřebu. Po dohodě s KÚOK, příspěvkovými organizacemi, organizacemi, které OK finančně podporuje nebo je jejich členem (ICOK) či osobou ovládající zorganizovat „kontaktní místo“ pro příslušné žadatele.

<b>Název aktivity:</b>	<b>10</b>	<b>Dosáhnout čištění odpadní vody ve všech rekreačních oblastech</b>
<b>Problém:</b>	<b>10.</b>	Nedostatečná čištění odpadních vod v rekreačních oblastech. Některé objekty nejsou napojeny na kanalizační systém nebo není řešeno legálně a odpovědné nakládání s odpadními vodami jiným způsobem.
<b>ID specif. cíle:</b>	<b>SC_03</b>	Rozvoj vodovodů a kanalizací, úpraven vod a čistíren odpadních vod, nakládání se zdroji vody udržitelným způsobem.
<b>Popis aktivity:</b>		Provádět informační kampaně, vzdělávání, informační kampaně, letákové akce v rekreačních oblastech o řešení zavádění nových technologií pro čištění odpadních vod v sezónních rekreačních centrech. V případě komerčních rekreačních objektů pravidelně kontrolovat nakládání s odpadními vodami státní správou – vodoprávní úřad, ČIŽP. Mezi nutná kritéria při instalaci DČOV zahrnout posouzení variant vypouštění odpadních vod do vodoteče nebo zasakování do horninového prostředí z hlediska ovlivnění jakosti toku.
<b>Regionalizace:</b>	<b>I, E</b>	Vybrané turisticky atraktivní lokality a chatové osady
<b>Nástroj:</b>		Krajské dotační tituly, Fondy a programy MŽP, SFŽP, OPŽP, MZe ČR, MPO ČR, Evropské unie, Fond soudržnosti i EHP a Norské fondy.
<b>Kategorie:</b>	<b>C</b>	
<b>Priorita:</b>		Podpůrná aktivita
<b>Doba řešení:</b>		Dlouhodobá
<b>Náročnost řešení:</b>		0,5 mil. Kč.
<b>Poznámka:</b>		Je nutné seznamovat a informovat majitelé rekreačních objektů jak komerčních, tak i soukromých o důsledcích kontaminace vod při nedostatečném čištění vod, o případných sankcích, ale současně jim představit možnosti řešení. Za taková řešení jsou považovány rovněž decentralní (ostrovní) systémy nakládání s odpadními vodami (včetně tzv. domovních čistíren odpadních vod/DČOV apod.) nikoliv pouze napojení na kanalizační soustavy. Vždy je nutno posoudit komplexně vhodnost daného přístupu a zvažovat možné varianty.

<b>Název aktivity:</b>	<b>11</b>	<b>Finančně podporovat realizaci opatření proti suchu</b>
<b>Problém:</b>	<b>11.</b>	Zajištění finanční podpory na zpracování plánů Zvládání sucha a nedostatku vody.
<b>ID specif. cíle:</b>	<b>SC_05</b>	Vodě a vodnímu režimu příznivá krajina s vyhovujícím hydromorfologickým stavem vodních toků, s vhodně diverzifikovanou strukturou a schopností retence vody a optimálně řešenými odtokovými poměry.
<b>Popis aktivity:</b>		Kromě existujícího dotačního programu č. 4, zavést dotační titul na zpracování plánů pro adaptaci na změnu klimatu v regionech postižených suchem. Cílem je formou finanční podpory pro ORP a POÚ urychlit rozvoj a přijímání plánů vedoucích k realizaci konkrétních opatření prospěšných vodě a boji proti suchu. Preferovány musí být projekty zahrnující (plánující) opatření blízka přírodě, vhodná adaptační a mitigační opatření v oblasti řešení dopadů klimatických změn, včetně preference inovativních řešení a nejlepších dostupných technologií (BAT) a řešení (BAS) a lidského poznání a znalostí. Opět i zde posuzovat logickou nákladů celého životního cyklu investice (TCO) a samozřejmě optikou zájmů ochrany přírody a vody v souladu s cíli této strategie.
<b>Regionalizace:</b>	<b>I, E</b>	Celé území kraje

<b>Nástroj:</b>		Krajský dotační titul, Fondy a programy MŽP, SFŽP, OPŽP, MZe ČR, MPO ČR, Evropské unie, Fond soudržnosti i EHP a Norské fondy.
<b>Kategorie:</b>	<b>C</b>	
<b>Priorita:</b>		Nosná aktivita
<b>Doba řešení:</b>		Ihned, střednědobá až dlouhodobá.
<b>Náročnost řešení:</b>		Spolufinancování 5 mil. Kč.
<b>Poznámka:</b>		Zahrnout do Strategie rozvoje Olomouckého kraje na příští období a dotační politiky OK ve všech relevantních dotačních titulech.

<b>Název aktivity:</b>	<b>12</b>	<b>Obnova přirozených koryt toků (revitalizace, renaturace toků), tvorba umělých meandrů v morfoloicky příznivé lokalitě</b>
<b>Problém:</b>	<b>12.</b>	Z důvodů krajinných úprav v minulosti došlo v mnoha případech k narovnání toků, mající za následek zrychlení odtoku vody z krajiny případně jejímu nekontrolovatelnému rozlivu mimo koryto toku. Současně také nefunkční stavební prvky na tocích způsobující nežádoucí rozliv do krajiny.
<b>ID specif. cíle:</b>	<b>SC_05</b>	Vodě a vodnímu režimu příznivá krajina s vyhovujícím hydromorfologickým stavem vodních toků, s vhodně diverzifikovanou strukturou a schopností retence vody a optimálně řešenými odtokovými poměry.
<b>Popis aktivity:</b>		Podporovat projekty na obnovu původní krajiny, zvýšení retence krajiny, odtoku vody, přirozených koryt toků, tvorby umělých meandrů v morfoloicky příznivých lokalitách. Spolu se správci toku vytipovat nefunkční objekty na tocích. Prosazovat v PDP navržené opatření vedoucích k renaturaci nebo revitalizaci vybraných úseků vodních toků zásadních pro retenci vody v povodí a existenci odpovídajících ekosystémů. Aktivita by měla být zahájena aktualizací komplexní pasportizace vodních toků na území OK včetně analýzy původní délky říční sítě a konkrétní změny délky vodních toků v důsledku úprav říčních toků.
<b>Regionalizace:</b>	<b>I, E</b>	Celé území kraje
<b>Nástroj:</b>		PDP, ZÚR OK, v rámci zejm. stavebního zákona přenesená působnost (rozhodování a vyjadřování úřadů na všech stupních)
<b>Kategorie:</b>	<b>B</b>	
<b>Priorita:</b>		Nosná aktivita
<b>Doba řešení:</b>		Bezodkladně, střednědobá až dlouhodobá.
<b>Náročnost řešení:</b>		Administrativní opatření
<b>Poznámka:</b>		

<b>Název aktivity:</b>	<b>13</b>	<b>Zajistit zvýšení retence vody na zemědělských půdách a podporovat odpovídající mikroopatření</b>
<b>Problém:</b>	<b>13.</b>	Z hlediska současného způsobu hospodaření na zemědělských půdách s častějšími výskyty epizod sucha a probíhající klimatické změny je většina zemědělsky obdělávané půdy utužena, erodována a degradována. V případě vydatnějších srážek není půda připravena na však větší množství atmosférických srážek. Dochází k půdní erozi (větrné a vodní) a její další degradaci.
<b>ID specif. cíle:</b>	<b>SC_05</b>	Vodě a vodnímu režimu příznivá krajina s vyhovujícím hydromorfologickým stavem vodních toků, s vhodně diverzifikovanou strukturou a schopností retence vody a optimálně řešenými odtokovými poměry.



<b>Popis aktivity:</b>		Pro zvýšení retence vody na zemědělských půdách podporovat provádění drobnějších opatření v krajině – hrázkování, důlkování, budování zasakovacích pásů, mezí, teras, větrolamů apod. Podpořit vlastníky a provozovatele na zemědělsky obhospodařovaných půdách a poskytnout součinnost pro získání povolení při zásahu do krajiny a vyřízení dotací.
<b>Regionalizace:</b>	<b>E</b>	Celé území kraje
<b>Nástroj:</b>		Krajský dotační titul, Fondy a programy MŽP, SFŽP, OPŽP, MZe ČR, MPO ČR, Evropské unie, Fond soudržnosti i EHP a Norské fondy
<b>Kategorie:</b>	<b>B</b>	
<b>Priorita:</b>		Nosná aktivita
<b>Doba řešení:</b>		Ihned, střednědobá až dlouhodobá.
<b>Náročnost řešení:</b>		Administrativní opatření, pro vlastníky a provozovatele velmi ekonomicky náročné řešení, možnost využití dotací.
<b>Poznámka:</b>		Je nutná iniciace změny legislativy, aby vlastník pozemků přenesl povinnosti na uživatele pozemku.

<b>Název aktivity:</b>	<b>14</b>	<b>Zajistit zvýšenou úroveň retence vody v zastavěných oblastech</b>
<b>Problém:</b>	<b>14.</b>	Velké, pro vodu nepropustné plochy v řadě měst, obcí. Nevhodný systém odvádění srážkové vody, zejména odvádění srážkových vod do jednotné kanalizace. Nevhodně řešená urbanizace, zabírání nezastavěné půdy bez řešení odpovídajících opatření na eliminaci negativních dopadů takových staveb.
<b>ID specif. cíle:</b>	<b>SC_06</b>	Vodě a vodnímu režimu příznivá sídla, zastavěné oblasti, s vhodně diverzifikovanou strukturou, systémy managementu vody, a schopností retence vody a optimálně řešenými odtokovými poměry
<b>Popis aktivity:</b>		Podporovat a prosazovat vybudování vsakovacích ploch např. parkovišť, chodníků a odstavných pruhů, vegetační střechy a zelené fasády, podpořit realizaci všech prvků modrozelené infrastruktury v intravilánech ORP. formou motivačního spolufinancování.
<b>Regionalizace:</b>	<b>I</b>	Celé území kraje
<b>Nástroj:</b>		Krajský dotační titul, Fondy a programy MŽP, SFŽP, OPŽP, MZe ČR, MPO ČR, Evropské unie, Fond soudržnosti i EHP a Norské fondy.
<b>Kategorie:</b>	<b>B</b>	
<b>Priorita:</b>		Nosná aktivita
<b>Doba řešení:</b>		Bezodkladně, střednědobá
<b>Náročnost řešení:</b>		Zavedení motivačního fondu pro výstavbu opatření dle „modrozelené struktury“ 3 mil. Kč. Středně náročná řešení s možností využití dotací.
<b>Poznámka:</b>		

<b>Název aktivity:</b>	<b>15</b>	<b>Aktualizace opatření na předcházení povodním a koncipovat je s ohledem na cíle Strategie OK o vodě</b>
<b>Problém:</b>	<b>15.</b>	Částečně lze předcházet povodním vybudováním krajinně šetrných prvků pro zadržování vody v krajině a eliminaci škod způsobených povodní u měst a obcí.
<b>ID specif. cíle:</b>	<b>SC_5</b>	Vodě a vodnímu režimu příznivá krajina s vyhovujícím hydromorfologickým stavem vodních toků, s vhodně diverzifikovanou strukturou a schopností retence vody a optimálně řešenými odtokovými poměry.
<b>Popis aktivity:</b>		Podpořit aktualizaci studie protipovodňové ochrany měst a obcí a s následnou projektovou přípravou.
<b>Regionalizace:</b>	<b>I, E</b>	Lokality v minulosti nejvíce postižené povodní.
<b>Nástroj:</b>		Pomocí dotací iniciovat aktualizaci studie, předprojektovou a projektovou přípravu protipovodňových opatření u měst a obcí explicitně nejvíce zasažených lokalit v minulosti, nebo území ohrožených přívalovým deštěm, krajské dotační tituly, fondy a programy MŽP, SFŽP, OPŽP, MZe ČR, MPO ČR, Evropské unie, Fond soudržnosti i EHP a Norské fondy.
<b>Kategorie:</b>	<b>B</b>	
<b>Priorita:</b>		Nosná aktivita
<b>Doba řešení:</b>		Ihned, krátkodobá.
<b>Náročnost řešení:</b>		Aktualizace studie 1,5 mil. Kč.
<b>Poznámka:</b>		Lze zahrnout do ZÚR a dotační strategie.

<b>Název aktivity:</b>	<b>16</b>	<b>Podporovat opatření pro vsak atmosférických srážek v místě dopadu,</b>
<b>Problém:</b>	<b>16.</b>	Při většině stávajícího odvádění srážkových vod z nepropustných povrchů (ploch a střech budov) je srážková voda sváděna do jednotné kanalizace a nemá možnost vsaku do vod podzemních.
<b>ID specif. cíle:</b>	<b>SC_05</b>	Vodě a vodnímu režimu příznivá krajina s vyhovujícím hydromorfologickým stavem vodních toků, s vhodně diverzifikovanou strukturou a schopností retence vody a optimálně řešenými odtokovými poměry.
<b>Popis aktivity:</b>		Motivovat vlastníky nemovitostí provedením opatření pro vsak srážkových vod. Na vybraných objektech OK provést návrhy opatření (vzor).
<b>Regionalizace:</b>	<b>I,</b>	Soukromý majetek, majetek OK.
<b>Nástroj:</b>		Plán investic
<b>Kategorie:</b>	<b>C</b>	
<b>Priorita:</b>		Nosná aktivita
<b>Doba řešení:</b>		Ihned, střednědobá
<b>Náročnost řešení:</b>		Projekt 2 mil. Kč, realizace dle projektu.
<b>Poznámka:</b>		Vlivem výskytu častějších epizod sucha v poslední době je nutné zadržet každou atmosférickou srážku, nenechat jí odtéci po povrchu do smíšené, případně splaškové kanalizace, či bez možnosti vsaku pak do povrchových vod.

<b>Název aktivity:</b>	<b>17</b>	<b>Podporovat protierozní opatření</b>
<b>Problém:</b>	<b>17.</b>	Nedostatečná realizace protierozních opatření na zemědělských půdách z pohledu vodní eroze.
<b>ID specif. cíle:</b>	<b>SC_09</b>	Vzdělaná, informovaná a aktivní odborná i široká veřejnost, veškeré subjekty hospodařící s vodou nebo jakkoliv jinak ovlivňující vodu v Olomouckém kraji, přistupující k vodě užitečným a šetrným způsobem.
<b>Popis aktivity:</b>		Ve spolupráci s Krajskými pozemkovými úřady včetně jejich poboček se sídlem Olomouckém kraji vyžadovat vykonávání informovanosti a podporovat vybudování navržených protierozních opatření, finanční spoluúčast formou dotace obcím.
<b>Regionalizace:</b>	<b>E</b>	Celé území kraje
<b>Nástroj:</b>		ÚP, změna územního plánu.
<b>Kategorie:</b>	<b>B</b>	
<b>Priorita:</b>		Podpůrná aktivita
<b>Doba řešení:</b>		lhned, střednědobá až dlouhodobá.
<b>Náročnost řešení:</b>		3 mil. Kč
<b>Poznámka:</b>		Administrativní opatření, vzdělávání, informační kampaně, letákové akce Opatření mohou být organizačního charakteru (např. tvar a velikost pozemků, střídání plodin), agrotechnického charakteru (např. protierozní obdělávání půdy) a technického charakteru (např. průlehy, příkopy, ochranné nádrže).

<b>Název aktivity:</b>	<b>18</b>	<b>Eliminovat erozi na nezalesněných holinách a holinách po těžbě dřeva v rámci kůrovcové kalamity</b>
<b>Problém:</b>	<b>18.</b>	Na odhalených plochách a svazích holinách po těžbě dřeva v rámci kůrovcové kalamity dochází k rychlému odtoku srážkové vody s následným splachem kulturní vrstvy zeminy a tvorbě erozních rýh jako preferenčních cest odtoku srážkové vody a v neposlední řadě v době suché epizody i k větrné erozi - snosu svrchní vrstvy zeminy, mající za následek snížení bonity půdy a snížení schopnosti zeminy zadržovat vodu v krajině. Pro zamezení eroze v lesích je nutné tvořit polyfunkční lesy s pestrou skladbou, omezovat výsadbu smrků v určitých oblastech, podporovat provádění výsadby nižších lesů, provádění ochranných lesních pásů kolem vodohospodářsky významných toků.
<b>ID specif. cíle:</b>	<b>SC_05</b>	Vodě a vodnímu režimu příznivá krajina s vyhovujícím hydromorfologickým stavem vodních toků, s vhodně diverzifikovanou strukturou a schopností retence vody a optimálně řešenými odtokovými poměry.
<b>Popis aktivity:</b>		V součinnosti s LČR, Arcibiskupské lesy a statky Olomouc (a případně Biskupské lesy/Biskupství ostravsko-opavské) a VLS zpracovat program opatření k zamezení vodní a větrné eroze v bývalých lesích, které byly odlesněny z důvodu kůrovcové kalamity – hrazení strží, bystřin, provádění lesních rýh a zpracovat program a harmonogram zalesnění formou rychlé opětovné výsadby stromů za účasti OK např. formou KÚOK vyhlášené celospolečenské akce „zasad strom“.
<b>Regionalizace:</b>	<b>E</b>	Celé území kraje
<b>Nástroj:</b>		Krajský dotační titul, Fondy a programy MŽP, SFŽP, OPŽP, MZe ČR, MPO ČR, Evropské unie, Fond soudržnosti i EHP a Norské fondy Součástí podpory by měla být nejen výsadba ale také údržba.

**Kategorie:** B  
**Priorita:** Nosná aktivita  
**Doba řešení:** Ihned, je třeba okamžité akce. Krátkodobá aktivita z hlediska zahájení, ale maximálně dlouhodobá z hlediska výsledků. Jde o několik generací.  
**Náročnost řešení:** Finančně nenáročné, odhad nákladů na zpracování programu 0,3 mil. Kč.  
**Poznámka:**

<b>Název aktivity:</b>	<b>19</b>	<b>Podpořit informovanost o nadměrném používání pesticidů s vlivem na jejich obsah v povrchových a podzemních vodách a zavést systém evidence používání pesticidů v malozemědělských i nezemědělských aktivitách v souladu se zák. č. 326/2004 Sb.</b>
<b>Problém:</b>	<b>19.</b>	Nadměrné používání látek skupiny pesticidů vede k nadvýšení jejich přítomnosti v podzemních a povrchových vodách a nedostatečná evidence množství používaných pesticidů v malozemědělských a v nezemědělských aktivitách.
<b>ID specif. cíle:</b>	<b>SC_09</b>	Vzdělaná, informovaná a aktivní odborná i široká veřejnost, veškeré subjekty hospodařící s vodou nebo jakkoliv jinak ovlivňující vodu v Olomouckém kraji, přistupující k vodě užitečným a šetrným způsobem.
<b>Popis aktivity:</b>		Formou osvěty, školení informovat a motivovat představitele samospráv (zastupitelů i zaměstnanců samospráv) a celou veřejnost o závadnosti pesticidů a jeho negativních vlivů na životní prostředí a všechny druhy vod. Apelovat na širokou skupinu zainteresovaných stran (malozemědělské a nezemědělské činnosti - vlastníci a správci lesů, zahradkáři, malozemědělci apod.) o nahrazení/omezení používání pesticidů, jejich evidenci (a dalších chemických látek) ve vztahu k možnému ohrožení kvality podzemních a povrchových vod v souladu se zákonem č. 326/2004 Sb. (tzv. rostlinolékařský zákon). Kraj by se měl zaměřit na vypracování sledování spotřeby pesticidů/herbicidů v rámci obcí a jím spravovaných nemovitostí a společností a stanovit si cíle jejich snižování. Zvážit možnost vyhlášení soutěže BPOZ (Bez Pesticidová Obec, Zařízení) s finanční podporou pro obec nebo zařízení v majetku OK.
<b>Regionalizace:</b>	<b>I, E</b>	Celé území kraje
<b>Nástroj:</b>		PDP Moravy a Dyje, PDP Odry, plány opatření.
<b>Kategorie:</b>	<b>B</b>	
<b>Priorita:</b>		Nosná aktivita
<b>Doba řešení:</b>		Bezodkladně, střednědobá až dlouhodobá.
<b>Náročnost řešení:</b>		Administrativní opatření, osvěta a školení 0,5 mil. Kč, motivace BPOZ 1 mil. Kč.
<b>Poznámka:</b>		Z hlediska spotřeby pesticidů se jedná celoplošně o velké množství. Jako ilustrační příklad byl zvolen příklad používání látek skupiny pesticidů zpracované Českou zemědělskou univerzitou u zemědělského produktu řepka olejka – ozimé řepky. Množství použití látek skupiny pesticidů při ošetřování řepky olejky je na úrovni cca 10 l / ha (a spotřeba dusíkatých hnojiv na úrovni 150 kg/ha), přičemž všechny tyto prostředky jsou aplikované v ideálním případě v rozmezí 80 dnů, většinou mezi 20-50 dny (dle počasí). [19] Spotřeba pesticidů v zemědělství je odhadována na 1/3 celkového spotřebovaného množství v České republice. Spotřeba jakéhokoliv pesticidu je v zemědělství přesně evidována. Zákonem jsou stanoveny povolené látky, jejich množství, způsob aplikace a evidence.

Užití pesticidů v zemědělství je v čase evropskými a dále pak i českými zákony zpříšňováno a omezováno (druhy látek, množství). Cca 2/3 spotřeby pesticidů je mimo zemědělství a mimo jakoukoliv kontrolu, evidenci a odbornou aplikaci. Jde především o údržbu ploch typu chodníky, parkoviště apod. herbicidy (většinou majetek obce či kraje nebo jimi zřizovaných organizací: školy, nemocnice; ale i soukromé průmyslové společnosti), tělesa železniční dráhy a nádraží, fyzické osoby u svých domů a někdy i na zahrádkách. K dalším významným spotřebitelům pesticidů patří správci lesů.

<b>Název aktivity:</b>	<b>20</b>	<b>Zmapovat území vhodná pro vsak atmosférických srážek</b>
<b>Problém:</b>	<b>20.</b>	Neexistující mapová vrstva hydrogeologicky vhodného území pro vsak srážkových vod z geologického hlediska
<b>ID specif. cíle:</b>	<b>SC_02</b>	Optimální stavy podzemní vody, kvalita a příslušné množství v čase a místě
<b>Popis aktivity:</b>		Iniciovat a nechat zpracovat formou rešerší a případně geologických průzkumů území mapový podklad (vrstvu) s vymezením území vhodných pro vsak srážkové vody s kategorizací podmínek pro vsakování zejména v urbanizovaných územích a zahrnout ji do informačního portálu KÚOK.
<b>Regionalizace:</b>	<b>I, E,</b>	Celé území kraje
<b>Nástroj:</b>		ÚP, ÚSK pro Olomoucký kraj, součástí je návrh opatření v souvislosti se změnami klimatu. Komplexní dokument stanovující v podrobnosti nadmístních souvislostí základní zásady pro využívání krajiny - podklad pro územní plánování. Nová mapová vrstva by řešila z nadhledu rozhodovací proces lze/nelze/za jakých podmínek zasakovat srážkové vody do vod podzemních. Materiál by nenahrazoval hydrogeologický posudek pro konkrétní záměr – stavbu. Informační portál územního plánování OK.
<b>Kategorie:</b>	<b>B</b>	
<b>Priorita:</b>		Nosná aktivita
<b>Doba řešení:</b>		Střednědobá až dlouhodobá (2021).
<b>Náročnost řešení:</b>		3,5 mil. Kč
<b>Poznámka:</b>		Pro tvorbu mapového podkladu jdou využít stávající geologická a hydrogeologická data z archívu Geofundu České geologické služby doplněná o základní geologický průzkum pro zpřesnění geologické a hydrogeologické situace v místech nepokrytých archivními pracemi.

<b>Název aktivity:</b>	<b>21</b>	<b>Analyzovat a aktualizovat data o aktuálním stavu a vývoje vodních zdrojů</b>
<b>Problém:</b>	<b>21.</b>	Neaktuální informace o bilanci ve vodních zdrojích určených pro hromadné zásobování pitnou vodou na území OK.
<b>ID specif. cíle:</b>	<b>SC_08</b>	Zásobování vodou průmyslu, zemědělství a dalších hospodářských sektorů a jejich napojení na kanalizační systém udržitelným způsobem.
<b>Popis aktivity:</b>		Provést aktualizaci současného stavu množství a vývoje bilance vodních zdrojů určených k hromadnému zásobování obyvatel pitnou vodou s využitím starších dat (ideálně za posledních 10 let) v PRVKOK. Součástí této analýzy by měl být souhrn povolených a požadovaných podzemních a povrchových zdrojů a měla by takto vzniknout nová interaktivní databáze.

<b>Regionalizace:</b>	<b>E</b>	Provést aktualizaci bilance množství vody ve vodních zdrojích pro zásobování obyvatel pitnou vodou, zejména pro SV.
<b>Nástroj:</b>		Celé území kraje
<b>Kategorie:</b>	<b>B</b>	PDP Moravy a Dyje, PDP Odry, PRVKOK.
<b>Priorita:</b>		Nosná aktivita
<b>Doba řešení:</b>		Ihned, střednědobá.
<b>Náročnost řešení:</b>		Do 2 milionů Kč.
<b>Poznámka:</b>		S ohledem na suchá období je nutné zrevidovat všechny vodní zdroje v kraji a provést předpoklad vývoje těchto zdrojů, aby bylo možné vyhodnotit a určit riziková místa v kraji. Současně v rámci této aktualizace uvést současná a požadovaná místa zdrojů vod. Výsledkem by měla být interaktivní databáze všech zdrojů v kraji, která by se pravidelně doplňovala a aktualizovala a kraj by měl k dispozici přehled všech zdrojů. Tímto by byly zajištěny informace o případných budoucích problémech v zásobování vodou. Využití dat od správců dat – Mze ČR, MŽP ČR, Povodí Moravy, povodí Odry.

<b>Název aktivity:</b>	<b>22</b>	<b>Prosazovat a podporovat dokončení odstraňování starých ekologických zátěží v gesci MF</b>
<b>Problém:</b>	<b>22.</b>	Dochází ke kontaminaci vod v důsledku starých ekologických zátěží stálou existencí kontaminace, která proniká do vod.
<b>ID specif. cíle:</b>	<b>SC_02</b>	Optimální stavy podzemní vody, kvalita a příslušné množství v čase a místě
<b>Popis aktivity:</b>		Prosazení dokončení sanací starých ekologických zátěží v OK vůči orgánům státní správy, zvláště ČIŽP a MF ČR. Odstraňování starých ekologických zátěží, které jsou jednak uvedeny v seznamu SEKM nebo zařazení nových zátěží do tohoto seznamu. Starými ekologickými zátěžemi jsou znečišťovány vody všech úrovní a touto kontaminací jsou znečišťovány pravidelně a dlouhodobě. Na těchto místech docházelo a stále dochází k dotaci kontaminace do životního prostředí a jedinou možnou činností k zamezení dalšího šíření je odstranění této zátěže.
<b>Regionalizace:</b>	<b>I, E</b>	Celé území kraje - Nejproblematictější SEZ z hlediska vlivů a výsledků nové inventarizace.
<b>Nástroj:</b>		Dotační tituly MŽP, SFŽP, MF.
<b>Kategorie:</b>	<b>B</b>	
<b>Priorita:</b>		Nosná aktivita
<b>Doba řešení:</b>		Bezodkladně, střednědobá až dlouhodobá.
<b>Náročnost řešení:</b>		Desítky až stovky mil. Kč dle lokality - financování z MF ČR (dříve FNM ČR)
<b>Poznámka:</b>		Databáze SEKM (Systém evidence kontaminovaných míst). Jedná se o lokality, kde dříve byla vykonávána zemědělská nebo průmyslová činnost, popř. lokality, kde vznikly nejrůznější „černé“ stavby, sklady a skládky – tzv. stará ekologická zátěž. Kraj by se měl žádat o finance na likvidaci těchto lokalit na MF/SFŽP/MŽP, vyhotovit aktuální seznam nejrizikovějších míst, vypracovávat analýzy rizik těchto území. Současně jednat s majiteli pozemků/objektů s cílem co nejrychlejšího a nejefektivnějšího odstranění této kontaminace, aby nedošlo k haváriím a ekologickým katastrofám.



<b>Název aktivity:</b>	<b>23</b>	<b>Podporovat výkon státní správy při nakládání s vodami</b>
<b>Problém:</b>	<b>23.</b>	Zvýšení podpory výkonu státní správy na vodoprávních úřadech v oblasti nakládání s vodami – podpora provádění pravidelných a častých kontrol, podpora posílení množství pracovníků, kteří kontroly provádějí.
<b>ID specif. cíle:</b>	<b>SC_09</b>	Vzdělaná, informovaná a aktivní odborná i široká veřejnost, veškeré subjekty hospodařící s vodou nebo jakkoliv jinak ovlivňující vodu v Olomouckém kraji, přistupující k vodě užitečným a šetrným způsobem
<b>Popis aktivity:</b>		Z důvodu nevyhovujících stavů povrchových toků a souvisejících vodních děl je potřeba podpořit častý a pravidelný kontroly dodržování plnění podmínek dle platných rozhodnutí a legislativy v oblasti nakládání s vodami. Podpora a koordinace spolupráce s ČIZP.
<b>Regionalizace:</b>	<b>I, V</b>	Celé území kraje
<b>Nástroj:</b>		Vnitrosamosprávních, organizačních opatření.
<b>Kategorie:</b>	<b>B</b>	
<b>Priorita:</b>		Nosná aktivita
<b>Doba řešení:</b>		Bezodkladně
<b>Náročnost řešení:</b>		Administrativní opatření
<b>Poznámka:</b>		
<b>Název aktivity:</b>	<b>24</b>	<b>Podpořit tvorbu nových studií krajiny pro malé obce, mikroregiony s konkrétními opatřeními proti suchu a povodním</b>
<b>Problém:</b>	<b>24.</b>	Neexistence relevantních studií krajiny s konkrétními opatřeními (pro obce, mikroregiony), která by v daném místě/oblasti měla být provedena s cílem realizace efektivních opatření proti suchu a proti povodním.
<b>ID specif. cíle:</b>	<b>SC_06</b>	Vodě a vodnímu režimu příznivá sídla, zastavěné oblasti, s vhodně diverzifikovanou strukturou, systémy managementu vody, a schopností retence vody a optimálně řešenými odtokovými a odparovými poměry.
<b>Popis aktivity:</b>		Zpracovat studie krajiny pro konkrétní obec nebo mikroregion, kde je velký problém se suchem nebo povodněmi. V těchto studiích budou uvedena konkrétní co nejefektivnější opatření proti zabránění suchu nebo na ochranu před povodněmi vždy v závislosti na konkrétním místě/oblasti a s ohledem na okolní krajinu. Ve studiích by byl využit přirozený potenciál dané krajiny s ohledem na IG, HG poměry, dále by zde byl uveden soulad/nesoulad navrhovaných řešení s územním plánem. Vznikaly by takto studie, které by bylo možné ihned aplikovat (v případě souladu s ÚP) a pomoci jednotlivým obcím, mikroregionům apod. ve zvládání extrémních situací s vodou.
<b>Regionalizace:</b>	<b>I, E</b>	Celé území kraje
<b>Nástroj:</b>		Krajské dotační tituly, fondy a programy MŽP, SFŽP, OPŽP, MZe ČR, MPO ČR, Evropské unie, Fond soudržnosti i EHP a Norské fondy.
<b>Kategorie:</b>	<b>B</b>	
<b>Priorita:</b>		Nosná aktivita
<b>Doba řešení:</b>		Bezodkladně, střednědobá až dlouhodobá.
<b>Náročnost řešení:</b>		Do 2 mil. za 1 studii
<b>Poznámka:</b>		

## 2.2.4 Aktivity kategorie A

Jedná se o plánované/projektované/realizované akce, které jsou v režimu soukromých nebo státních organizací (do následujícího textu jsme uvedli informace, které nám byly poskytnuty).

<b>Název aktivity:</b>	<b>25</b>	<b>Obnova rybníku u polesí Mírov</b>
<b>Problém:</b>	<b>25.</b>	Nevyhovující stav rybníku v polesí Mírov.
<b>ID specif. cíle:</b>	<b>SC_05</b>	Vodě a vodnímu režimu příznivá krajina s vyhovujícím hydromorfologickým stavem vodních toků, s vhodně diverzifikovanou strukturou a schopností retence vody a optimálně řešenými odtokovými poměry.
<b>Popis aktivity:</b>		Revitalizace rybníku v polesí Mírov, bližší informace nebyly Arcibiskupskými lesy a statky poskytnuty.
<b>Regionalizace:</b>	<b>E</b>	Polesí Mírov
<b>Nástroj:</b>		Vlastní financování
<b>Kategorie:</b>	<b>A</b>	
<b>Priorita:</b>		Nosná aktivita
<b>Doba řešení:</b>		Bezodkladně
<b>Náročnost řešení:</b>		Hrazeno z Arcibiskupských lesů a statků Olomouc s.r.o.
<b>Poznámka:</b>		V 11/2020 byl ověřován stav v rámci této aktivity – probíhá stavební řízení.

<b>Název aktivity:</b>	<b>26</b>	<b>Vývoj nástrojů pro hodnocení vlivu klimatické změny na vodní bilanci v ekosystémech lužních lesů v oblastech využívaných k zásobování pitnou vodou</b>
<b>Problém:</b>	<b>26.</b>	Nedostatečné nástroje, kterými je v současné době možné vyhodnocovat vliv klimatických změn na vodní bilanci a s tím související využívání zásob pitných vod.
<b>ID specif. cíle:</b>	<b>SC_04</b>	Aplikace inovací, nejnovějších poznání, inovativních přístupů, řešení a technologií v oblasti vodního hospodářství včetně aktivní podpory těchto aplikací v provozních podmínkách.
<b>Popis aktivity:</b>		Studie
<b>Regionalizace:</b>	<b>E</b>	Celé území kraje.
<b>Nástroj:</b>		TAČR
<b>Kategorie:</b>	<b>A</b>	
<b>Priorita:</b>		Podpůrná aktivita
<b>Doba řešení:</b>		Bezodkladně, střednědobá.
<b>Náročnost řešení:</b>		---
<b>Poznámka:</b>		Informace byly poskytnuty AOPK ČR, oddělením Správy CHKO Litovelské Pomoraví, odpovědnost ALSOL s.r.o.

<b>Název aktivity:</b>	<b>27</b>	<b>Bilanční studie podzemních vod na území CHKO Litovelské Pomoraví</b>
<b>Problém:</b>	<b>27.</b>	Neúplná bilance zásob podzemních vod na území kraje.
<b>ID specif. cíle:</b>	<b>SC_02</b>	Optimální stavy podzemní vody, kvalita a příslušné množství v čase a místě
<b>Popis aktivity:</b>		Do studie Rebilance zásob podzemních vod je nutné přidat informace o bilančních zásobách těchto vod na území CHKO Litovelské Pomoraví.
<b>Regionalizace:</b>	<b>E</b>	Litovelské Pomoraví.
<b>Nástroj:</b>		krajské dotační tituly, fondy a programy MŽP, SFŽP, OPŽP, MZe ČR, MPO ČR, Evropské unie, Fond soudržnosti i EHP a Norské fondy.
<b>Kategorie:</b>	<b>A</b>	
<b>Priorita:</b>		Nosná aktivita
<b>Doba řešení:</b>		Bezodkladně
<b>Náročnost řešení:</b>		---
<b>Poznámka:</b>		Informace byly poskytnuty AOPK ČR, oddělením Správy CHKO Litovelské Pomoraví. Výstupem bude bilanční studie.

<b>Název aktivity:</b>	<b>28</b>	<b>Studie proveditelnosti Revitalizace rybníků v Předmostí</b>
<b>Problém:</b>	<b>28.</b>	Neúplné využití kraje při hospodaření s vodou v lokalitě Předmostí u Přerova.
<b>ID specif. cíle:</b>	<b>SC_01</b>	Optimální stavy povrchové vody, tj. vysoká kvalita + v čase a místě vhodné množství povrchových vod.
<b>Popis aktivity:</b>		Studie řeší 4 prioritní cíle – optimální hospodaření s vodou, využití možných vodních zdrojů a zadržení vody v krajině; biodiverzitu a vytvoření podmínek pro její udržení či zlepšení; rekreační využití ploch ve vhodném rozsahu a způsobu; rybářské využití.
<b>Regionalizace:</b>	<b>E</b>	Předmostí u Přerova.
<b>Nástroj:</b>		OPŽP (1. etapa revitalizace); krajské dotační tituly, fondy a programy MŽP, SFŽP, OPŽP, MZe ČR, MPO ČR, Evropské unie, Fond soudržnosti i EHP a Norské fondy.
<b>Kategorie:</b>	<b>A</b>	
<b>Priorita:</b>		Nosná aktivita
<b>Doba řešení:</b>		Bezodkladně
<b>Náročnost řešení:</b>		Celkové předpokládané náklady jsou odhadovány na 35 milionů Kč, náklady na 1. etapu revitalizace (Revitalizace vodního ekosystému v Předmostí) jsou odhadovány na 12,7 milionů Kč.
<b>Poznámka:</b>		Informace byly poskytnuty Statutárním městem Přerov, oddělením ochrany životního prostředí a památkové péče. V současné době je již zpracována projektová dokumentace a vydáno stavební (vodoprávní) povolení stavby „Revitalizace vodního ekosystému v Předmostí“. Na další etapu je dokončována studie záměru vedení trasy výtlačku vody čerpané z podjezdu silnice do rybníků v Předmostí.

### 3. NÁSTROJE PRO PROSAZOVÁNÍ POLITIKY OLOMOUCKÉHO KRAJE V OBLASTI VODNÍHO HOSPODÁŘSTVÍ

Při prosazování politiky Olomouckého kraje v oblasti vodního hospodářství má kraj možnost využít různé nástroje. Kraj může tyto nástroje využít jako možnost řešit různé problémy, které kraj zatěžují. Některé z nástrojů je kraj povinen nebo pravomocen vytvářet, schvalovat a tyto nástroje jsou podpořeny národními nástroji, tzn. legislativou ČR. Tímto má kraj možnost tyto dokumenty ovlivnit svými připomínkami, návrhy a tím se spolupodílet na jejich vytváření. Mezi další důležité nástroje kraje patří také finanční prostředky a komunikace.

Strategie je dále v souladu s dalšími národními strategickými dokumenty, např. Strategie resortu MZe s výhledem do roku 2030 (MINISTERSTVO ZEMĚDĚLSTVÍ, 2016), Národní akční plán adaptace na změnu klimatu (je implementačním dokumentem Strategie přizpůsobení se změně klimatu v podmínkách ČR, 2015, schválen 2017) a dalšími.

Mezi obecné nástroje při prosazování politiky ve vodním hospodářství patří tyto (detailněji jsou tyto dokumenty popsány v Analytické části Strategie Olomouckého kraje o vodě, kap. 4.2):

#### **Obecné nástroje pro prosazování politiky ve vodním hospodářství:**

- Zásady územního rozvoje
- Územní studie krajiny
- Plán rozvoje vodovodů a kanalizací
- Plány dílčích povodí
- Mapy povodňového nebezpečí a povodňových rizik
- Plány pro zvládání povodňových rizik
- Plány pro zvládání sucha
- Navrhování ochranných pásem vodních zdrojů a limity hospodaření v těchto pásmech
- Dotační tituly
- Veřejné konzultace
- Environmentální vzdělávání, výchova a osvěta

#### **3.1 Související dokumenty na úrovni státu v oblasti vodního hospodářství**

Národní strategické a koncepční dokumenty jsou zpracovávány v celostátním obecném pojetí a následně slouží jako podklad pro vytváření dokumentů v úrovních kraje a menších celků. Krajská politika musí respektovat a dodržovat cíle, strategie a koncepce dány státem.

V následujícím textu uvádíme výčet nejdůležitějších dokumentů na úrovni státu, které jsou pro vodní hospodářství v kraji velmi důležité a souvisí s celkovou politikou státu a tím i kraje (detailněji jsou tyto dokumenty popsány v Analytické části Strategie Olomouckého kraje o vodě, kap. 4.4):

- Politika územního rozvoje České republiky
- Koncepce na ochranu před následky sucha pro území České republiky
- Strategie přizpůsobení se změně klimatu v podmínkách ČR
- Rebilance zásob podzemních vod
- Strategie ochrany před negativními dopady povodní a erozními jevy přírodě blízkými opatřeními v České republice

### 3.2 Kompetence kraje a související dokumenty na úrovni kraje v oblasti vodního hospodářství

Z hlediska vodního hospodářství vykonává kraj přeneseně státní správu prostřednictvím vodoprávního úřadu. Krajský vodoprávní úřad je nadřazen vodoprávním úřadům ORP na jeho území a je podřízen vrchnímu vodoprávnímu úřadu, kterým je Ministerstvo zemědělství a Ministerstvo životního prostředí.

Kraj zajišťuje v samostatné působnosti zpracování a následně i schvalování Plán rozvoje vodovodů a kanalizací (PRVK) pro své území, spolupodílí se na přípravě, vypracování a schvalování Plánu dílčích povodí (PDP). Kraj také sestavuje a vydává formou opatření obecné povahy ZÚR pro celé území kraje, sestavuje či se podílí na tvorbě Plánů péče pro maloplošná chráněná území, které jsou důležité pro oblast vodního hospodářství.

Existuje velké množství nástrojů (dokumentů), které mají povahu strategických nebo koncepčních. Tyto dokumenty doporučují nebo určují podmínky pro další rozvoj kraje. V následujícím textu uvádíme ty, které jsou pro vodní hospodářství v kraji velmi důležité a souvisí s celkovou politikou kraje (detailněji jsou tyto dokumenty popsány v Analytické části Strategie Olomouckého kraje o vodě, kap. 4.3).

#### **Nástroje na úrovni kraje pro prosazování politiky ve vodním hospodářství:**

**Zásady územního rozvoje Olomouckého kraje (ZÚR)** - tyto zásady jsou součástí územně plánovací dokumentace, vydávají se pro celé území kraje

**Strategie rozvoje územního obvodu Olomouckého kraje (SNNN)** –základní strategický materiál kraje uvádějící základní rozvojové priority kraje

**Územní studie krajiny pro území Olomouckého kraje (ÚSK)** - slouží jako podklad pro územně plánovací činnost; studie je vyhotovována z důvodu prověření a prohloubení informací o krajině a pro stanovení základních zásad pro její využívání

**Plán rozvoje vodovodů a kanalizací Olomouckého kraje (PRVKOK)** - obsahuje koncepci řešení zásobování pitnou vodou, vymezení zdrojů povrchových a podzemních vod, uvažovaných pro účely úpravy na pitnou vodu, koncepci odkanalizování a čištění odpadních vod na území kraje; vychází z politiky územního rozvoje, ze zásad územního rozvoje kraje a z národních plánů povodí

**Plány dílčích povodí (PDP)** – jsou jedním z nejdůležitějších nástrojů pro prosazování regionální politiky ve vodním hospodářství; účelem plánování v oblasti vod je vymezit a vzájemně harmonizovat veřejné zájmy - ochranu vod jako složku životního prostředí, snížení nepříznivých účinků povodní a sucha, udržitelnost užívání vodních zdrojů, zejména pro účely zásobování pitnou vodou.

## 4. PŘEVODNÍ TABULKA - MATICE

Pro základní body přístupu Olomouckého kraje byla vytvořena matice zastoupení specifických cílů na definované základní body přístupu OK v oblasti vody.

**Tabulka č.1 :** Matice specifických cílů v přístupu OK v oblasti vody

	Specifické cíle SC_0X									
	1	2	3	4	5	6	7	8	9	10
<b>a. Zdroje vody a jejich stav</b>										
· vodní útvary	✓	□	□	□	□	□	□	□	□	□
· všechny druhy vod	✓	□	□	□	□	□	□	✓	□	✓
· ochrana vod	□	✓	✓	□	□	□	✓	□	□	□
· vliv lidské činnosti (zejména zemědělské a průmyslové)	□	□	✓	□	□	✓	✓	✓	□	□
<b>b. Hospodaření s odebíranou vodou</b>	□	□	□	□	□	□	□	□	□	□
· metody	□	□	□	✓	□	□	□	□	□	□
· možnosti a technologie	□	□	✓	□	□	□	✓	□	✓	□
· ekologizace se zaměřením na ochranu vod (kvality i množství)	□	□	□	✓	□	✓	□	□	□	□
· podpora implementace a motivace opatření	□	□	□	□	□	□	□	□	✓	□
<b>c. Udržení vody v krajině a hospodaření s ní</b>	□	□	□	□	□	□	□	□	□	□
· dešťová voda	□	□	□	□	✓	□	□	□	□	□
· povrchová voda	✓	□	□	□	✓	□	□	□	□	□
· podzemní voda	□	✓	□	□	✓	□	□	□	□	□
· vliv lidské činnosti a potřeby rozvoje kraje (zemědělství a průmysl)	□	□	□	□	□	□	✓	□	□	□
<b>d. Monitoring vody a hospodaření s vodou</b>	□	□	□	□	□	□	□	□	□	□
· monitoring užívání vody	✓	✓	✓	□	□	□	✓	□	□	✓
· monitoring vodních útvarů	✓	✓	□	□	□	□	□	□	□	✓
<b>e. Aktualizace v souladu s provedenými analýzami</b>										

**Tabulka č.2 :** Tabulka: Specifické cíle – seznam a číslování

SC_01	Optimální stavy povrchové vody, kvalita a příslušné množství v čase a místě
SC_02	Optimální stavy podzemní vody, kvalita a příslušné množství v čase a místě
SC_03	Rozvoj vodovodů a kanalizací, úpraven vod a čistíren odpadních vod, nakládání se zdroji vody udržitelným způsobem.
SC_04	Aplikace inovací, poznání, přístupů, řešení a technologií v oblasti vodního hospodářství, podpora aplikací v provozních podmínkách.
SC_05	Vodě a vodnímu režimu příznivá krajina s vyhovujícím hydromorfologickým stavem vodních toků, s vhodně diverzifikovanou strukturou a schopností retence vody a optimálně řešenými odtokovými poměry.
SC_06	Vodě a vodnímu režimu příznivá sídla s vhodně diverzifikovanou strukturou, systémy managementu vody, retence vody a optimálně řešenými odtokovými poměry.
SC_07	Zásobování pitnou vodou domácností, obyvatelstva a jejich napojení na kanalizační systém udržitelným způsobem.
SC_08	Zásobování vodou průmyslu, zemědělství a dalších hospodářské sektorů a jejich napojení na kanalizační systém udržitelným způsobem.
SC_09	Vzdělaná, informovaná a aktivní odborná i široká veřejnost, veškeré subjekty hospodařící s vodou nebo jakkoliv jinak ovlivňující vodu v Olomouckém kraji, přistupující k vodě užitečným a šetrným způsobem.
SC_10	IS a informační základna, veřejně přístupná data z oblasti vodního hospodářství, s výpovědní hodnotou, včetně údajů o spotřebě, množství, kvalitě vodních zdrojů všeho druhu. Zajištění varovného informačního systému, včasného varování zaměřeného na extrémní hydrologické jevy, tj. vodu a sucho.

## 5. IMPLEMENTAČNÍ PLÁN

„Kdo chce, hledá metody, kdo nechce, hledá důvody“

Navržené dílčí vize v kapitole 3 jsou vzájemně na stejné úrovni a není stanoveno žádné pravidlo pro upřednostnění dílčí jedné vize před vizemi ostatními. Pro naplnění hlavní vize kraje je nezbytné a žádoucí dosáhnout všech navržených vizí.



**Tabulka č.3 :** Implementační plán

AKTIV. č.	AKTIVITA	PROBLÉM	NÁSTROJ	TERMÍN ZAHÁJENÍ	DOBA TRVÁNÍ	NÁROČNOST ŘEŠENÍ	ODPOVĚDNOST
1	Finančně podporovat realizaci opatření podporujících plnění cílů Strategie Olomouckého kraje o vodě	Nedostatečné dotační tituly v oblasti vody a zvládání sucha. Administrativní náročnost některých dotačních titulů, jejich specifické zaměření. Pro některé subjekty obtížně řešitelné spolufinancování dotačních projektů.	Krajské dotační tituly, fondy a programy MŽP, SFŽP, OPŽP, MZe ČR, MPO ČR, Evropské unie, Fond soudržnosti i EHP a Norské fondy	Bezodkladně	Krátkodobá	mil. Kč/rok v souladu se strategií o vodě	OK
2	Zajistit odbornou informovanost, znalosti, a podpořit motivaci stakeholderů ve vodohospodářské sféře	Nedostatečná informovanost a případně i motivace klíčových zainteresovaných stran - stakeholderů v rámci celého kraje o relevantních aspektech, situaci a možnostech řešení v rámci hospodaření s vodou a bojem proti suchu včetně inovativních řešení.	Krajské dotační tituly v souladu se strategií, fondy a programy MŽP, SFŽP, OPŽP, MZe ČR, MPO ČR, Evropské unie, Fond soudržnosti i EHP a Norské fondy, informační kampaně, informační systémy, školení, semináře apod.	Bezodkladně	Krátkodobá až střednědobá	Do 0,5 mil. Kč/rok	OK
3	Iniciovat stanovení ochrany u zdrojů pod 10 000 m3	Ochrana nejsou stanovena u vodních zdrojů pro zásobování vodou s průměrným odběrem méně než 10 000 m3 za rok a pramenité vody. Může tak docházet k velmi negativním dopadům na kvalitu a množství zdrojů vod.	PDP	2020-2021	Střednědobá až dlouhodobá	Administrativní opatření bez dalších nákladů	OK
4	Provádět osvětu a vzdělávání veřejnosti	Osvěta a komunikace s veřejností vzhledem k vývoji probíhající klimatické změny v tématu vody a boje proti suchu (výskytu zvláště epizod sucha v posledních letech) je nedostatečná.	Komunikační strategie aktivity by měla vycházet ze znalostí postojů veřejnosti k vodohospodářským problémům a navrhnout konkrétní formy komunikace s veřejností v rámci celého kraje i na lokální úrovni jednotlivých obcí.	Bezodkladně	Bezodkladně, střednědobá	1 – 2 mil. Kč/rok	OK
5	Iniciovat legislativní změny a opatření včetně využití práva legislativní iniciativy Olomouckého kraje	Konkrétní činnosti a aktivity v oblasti změn legislativy na národní (a případně i nadnárodní – zejm. EU) úrovni je nedostatečné.	Legislativní iniciativy kraje, následně PÚR, PDP a další, souběžně také dokumentace na úrovni OK	2020	Střednědobá až dlouhodobá	Organizační opatření, bez nároku na dodatečné finanční zdroje	OK
6	Zajistit sběr, archivaci a operacionalizaci dat pro stará vodní díla	Informace o v minulosti vybudovaných vodohospodářských objektů, vodních útvarů, přírodě a vodě blízkých opatření jsou roztržité v různých informačních portálech, neexistuje jednotný, přehledný datový podklad nebo databáze (mapa + legenda + pasportizace), ze kterého by bylo možno vycházet při plánování rozvoje kraje, řešení protipovodňových opatření a opatření pro boj se suchem. Řada dat je dostupná obtížně a chybí provedení pasportizací a aktualizací.	Portál OK	2021	Řešení lze vyvinout rychle, krátkodobě, z hlediska udržitelnosti se jedná o strategický dlouhodobý projekt	Do 5 mil. Kč investice	OK
7	Zpracování vyhledávací studie pramenů (pramenných oblastí a pramenných vývěrů) na území OK	Prameny (pramenné oblasti a pramenné vývěry) nejsou vždy podchycené a tím nemají navrženou ochranu a může docházet k jejich znečišťování.	Fondy a programy MŽP, SFŽP, OPŽP, MZe ČR, MPO ČR, Evropské unie, Fond soudržnosti i EHP a Norské fondy	Bezodkladně	Střednědobá	Zpracování studie 2 mil. Kč	OK

AKTIV. č.	AKTIVITA	PROBLÉM	NÁSTROJ	TERMIN ZAHÁJENÍ	DOBA TRVÁNÍ	NÁROČNOST ŘEŠENÍ	ODPOVĚDNOST
8	<b>Zpracování studie současného stavu ochrany pramenů, (u pramenných oblastí a pramenných vývěrů) stavu ochrany vodních zdrojů</b>	Prameny (pramenné oblasti a vývěry) mnohdy nemají stanovenou ochranu a tím může docházet k jejich znečišťování. Rozsah ochranných pásem vodních zdrojů (dle zákona 254/2001 Sb. byl naposledy aktualizován v roce 2018 VÚV TGM, v.v.i.) a je nedostatečná evidence při změně ochranných pásem nebo provozování zdroje vod bez stanoveného OP v ORP včetně neplnění povinnosti zasilání dokumentů do registru vodoprávní evidence a na katastrální úřad.	Fondy a programy MŽP, SFŽP, OPŽP, MZe ČR, MPO ČR, Evropské unie, Fond soudržnosti i EHP a Norské fondy	Bezodkladně	Střednědobá	Zpracování studie 2,5 mil. Kč, ochrana pramenných oblastí 2 mil. Kč	OK
9	<b>Podpořit studie dobudování napojení na veřejný vodovod a kanalizaci pro všechny zbývající obce v kraji dosud bez veřejného vodovodu a kanalizace</b>	Nedostatečné schopnosti, kapacity (finanční, organizační), či případně podobné překážky a nedostatečná podpora na straně stávajících vlastníků a provozovatelů vodoхозяйské infrastruktury, při výstavbě nových vodovodů, kanalizací, ČOV nebo napojování nových lokalit. Výstavba (vodovodů, úpraven vod, kanalizací a ČOV) je náročný úkol často přesahující rámec jednoho volebního období. Jde o problém týkající se především obcí. V řadě lokalit může o složité technické a ekonomicky náročné řešení, které si vyžaduje nové přístupy v řešení.	Organizační opatření na straně OK, PRVKOK, PDP, dotační tituly OK, synergicky případně dotační tituly mimo rozpočet OK (vč. neinvestičních na činnosti kontaktního místa)	Bezodkladně	Střednědobá až dlouhodobá	0,5 mil. Kč na činnosti kontaktního místa; 2,0 mil. Kč pro motivační podporu (spolufinancování) přípravy PD; 2,5 mil. Kč pro spolufinancování realizací	OK
10	<b>Dosáhnout čištění odpadní vody ve všech rekreačních oblastech</b>	Nedostatečná čištění odpadních vod v rekreačních oblastech. Některé objekty nejsou napojeny na kanalizační systém nebo není řešeno legální a odpovědné nakládání s odpadními vodami jiným způsobem.	Krajské dotační tituly, Fondy a programy MŽP, SFŽP, OPŽP, MZe ČR, MPO ČR, Evropské unie, Fond soudržnosti i EHP a Norské fondy	2021	Dlouhodobá	Provádět informační kampaně, vzdělávání, informační kampaně, letákové akce v rekreačních oblastech o řešení zavádění nových technologií pro čištění odpadních vod v sezónních rekreačních centrech.	OK
11	<b>Finančně podporovat realizaci opatření proti suchu</b>	Zajištění finanční podpory na zpracování plánů Zvládání sucha a nedostatku vody	Krajský dotační titul, Fondy a programy MŽP, SFŽP, OPŽP, MZe ČR, MPO ČR, Evropské unie, Fond soudržnosti i EHP a Norské fondy	lhned	Střednědobá až dlouhodobá	Spolufinancování 5 mil. Kč	OK
12	<b>Obnova přirozených koryt toků (revitalizace, renaturace toků), tvorba umělých meandrů v morfologicky příznivé lokalitě</b>	Z důvodů krajinných úprav v minulosti došlo v mnoha případech k narovnání toků, mající za následek zrychlení odtoku vody z krajiny případně jejímu nekontrolovatelnému rozlivu mimo koryto toku. Současně také nefunkční stavební prvky na tocích způsobující nežádoucí rozliv do krajiny.	PDP, ZÚR OK, v rámci zejm. stavebního zákona přenesená působnost OK (rozhodování a vyjadřování vodoprávních úřadů na všech stupních	Bezodkladně	Střednědobá až dlouhodobá	Administrativní opatření	OK

AKTIV. č.	AKTIVITA	PROBLÉM	NÁSTROJ	TERMIN ZAHÁJENÍ	DOBA TRVÁNÍ	NÁROČNOST ŘEŠENÍ	ODPOVĚDNOST
13	<b>Zajistit zvýšení retence vody na zemědělských půdách a podporovat odpovídající mikroopatření</b>	Z hlediska současného způsobu hospodaření na zemědělských půdách s čtenějšími výskyty epizod sucha a probíhající klimatické změny je většina zemědělsky obdělávané půdy utužena, erodována a degradována. V případě vydatnějších srážek není půda připravena na vsak většího množství atmosférických srážek. Dochází k půdní erozi (větrné a vodní) a její další degradaci.	Krajský dotační titul, Fondy a programy MŽP, SFŽP, OPŽP, MZe ČR, MPO ČR, Evropské unie, Fond soudržnosti i EHP a Norské fondy	lhned	Střednědobá až dlouhodobá	Administrativní opatření, pro vlastníky a provozovatele velmi ekonomicky náročné řešení, možnost využití dotací	OK
14	<b>Zajistit zvýšenou úroveň retence vody v zastavěných oblastech</b>	Velké, pro vodu nepropustné plochy v řadě měst, obcí. Nevhodný systém odvádění srážkové vody, zejména odvádění srážkových vod do jednotné kanalizace. Nevhodně řešená urbanizace, zabírání nezastavěné půdy bez řešení odpovídajících opatření na eliminaci negativních dopadů takových staveb.	Krajský dotační titul, Fondy a programy MŽP, SFŽP, OPŽP, MZe ČR, MPO ČR, Evropské unie, Fond soudržnosti i EHP a Norské fondy	Bezodkladně	Střednědobá	Zavedení motivačního fondu pro výstavbu opatření dle „modrozelené struktury“ 3 mil. Kč. Středně náročná řešení s možností využití dotací	OK
15	<b>Aktualizace opatření na předcházení povodním a koncipovat je s ohledem na cíle Strategie OK o vodě</b>	Částečně lze předcházet povodním vybudováním krajinně šetrných prvků pro zadržování vody v krajině a eliminaci škod způsobených povodní u měst a obcí.	Pomocí dotací iniciovat aktualizaci studie, předprojektovou a projektovou přípravu protipovodňových opatření u měst a obcí explicitně nejvíce zasažených lokalit v minulosti, nebo území ohrožených přívalovým deštěm, krajské dotační tituly, fondy a programy MŽP, SFŽP, OPŽP, MZe ČR, MPO ČR, Evropské unie, Fond soudržnosti i EHP a Norské fondy	lhned	Krátkodobá	Aktualizace studie 1,5 mil. Kč	OK
16	<b>Podporovat opatření pro vsak atmosférických srážek v místě dopadu,</b>	Při většině stávajícího odvádění srážkových vod z nepropustných povrchů (ploch a střech budov) je srážková voda sváděná do jednotné kanalizace a nemá možnost vsaku do vod podzemních.	Plán investic	lhned	Střednědobá	Projekt 2 mil. Kč, realizace dle projektu	OK
17	<b>Podporovat protierozní opatření</b>	Nedostatečná realizace protierozních opatření na zemědělských půdách z pohledu vodní eroze	ÚP, změna územního plánu	lhned	Střednědobá až dlouhodobá	3 mil. Kč, Administrativní opatření, vzdělávání, informační kampaně, letákové akce	OK
18	<b>Eliminovat erozi na nezalesněných holinách a holinách po těžbě dřeva v rámci kůrovcové kalamity</b>	Na odhalených plochách a svazích holinách po těžbě dřeva v rámci kůrovcové kalamity dochází k rychlému odtoku srážkové vody s následným splachem kulturní vrstvy zeminy a tvorbě erozních rýh jako preferenčních cest odtoku srážkové vody a v neposlední řadě v době suché epizody i k větrné erozi - snosu svrchní vrstvy zeminy, mající za následek snížení bonity půdy a snížení schopnosti zeminy zadržovat vodu v krajině. Pro zamezení eroze v lesích je nutné	Krajský dotační titul, Fondy a programy MŽP, SFŽP, OPŽP, MZe ČR, MPO ČR, Evropské unie, Fond soudržnosti i EHP a Norské fondy. Součástí podpory by měla být nejen výsadba ale také údržba.	lhned, je třeba okamžité akce	Krátkodobá aktivita z hlediska zahájení, ale maximálně dlouhodobá z hlediska výsledků. Jde o několik generací.	Finančně nenáročné, odhad nákladů na zpracování programu 0,3 mil. Kč	OK

AKTIV. č.	AKTIVITA	PROBLÉM	NÁSTROJ	TERMIN ZAHÁJENÍ	DOBA TRVÁNÍ	NÁROČNOST ŘEŠENÍ	ODPOVĚDNOST
		tvorit polyfunkční lesy s pestrou skladbou, omezovat výsadbu smrků v určitých oblastech, podporovat provádění výsadby nižších lesů, provádění ochranných lesních pásů kolem vodohospodářsky významných toků.					
19	<b>Podpořit informovanost o nadměrném používání pesticidů s vlivem na jejich obsah v povrchových a podzemních vodách a zavést systém evidence používání pesticidů v malozemědělských i nezemědělských aktivitách v souladu se zák. č. 326/2004 Sb.</b>	Nadměrné používání látek skupiny pesticidů vede k nadvýšení jejich přítomnosti v podzemních a povrchových vodách a nedostatečná evidence množství používaných pesticidů v malozemědělských a v nezemědělských aktivitách	PDP Moravy a Dyje, PDP Odry, plány opatření	Bezodkladně	Střednědobá až dlouhodobá	Administrativní opatření, osvěta a školení 0,5 mil. Kč, motivace BPOZ 1 mil. Kč	KÚOK
20	<b>Zmapovat území vhodná pro však atmosférických srážek</b>	Neexistující mapová vrstva území vhodného pro však srážkových vod z geologického hlediska	ÚP, ÚSK pro Olomoucký kraj, součástí je návrh opatření v souvislosti se změnami klimatu. Komplexní dokument stanovující v podrobnosti nadmístních souvislostí základní zásady pro využívání krajiny - podklad pro územní plánování. Nová mapová vrstva by řešila z nadhledu rozhodovací proces lze/nelze/za jakých podmínek zasakovat srážkové vody do vod podzemních. Materiál by nenahrazoval hydrogeologický posudek pro konkrétní záměr – stavbu. Informační portál územního plánování OK.	2021	Střednědobá až dlouhodobá (2021)	3,5 mil. Kč	OK
21	<b>Analyzovat a aktualizovat data o aktuálním stavu a vývoje vodních zdrojů</b>	Neaktuální informace o vodních zdrojích v kraji	PDP Moravy, PDP Odry, PRVKOK	lhned	Střednědobá	Do 2 milionů Kč	KÚOK
22	<b>Prosazovat a podporovat dokončení odstraňování starých ekologických zátěží v gesci MF</b>	Dochází ke kontaminace vod v důsledku starých ekologických zátěží stálou existencí kontaminace, která proniká do vod	Dotační tituly MŽP, SFŽP, MF	Bezodkladně	Střednědobá až dlouhodobá	Desítky až stovky mil. Kč dle lokality - financování z MF ČR (dříve FNM ČR)	OK
23	<b>Podporovat výkon státní správy při nakládání s vodami</b>	Zvýšení podpory výkonu státní správy na vodoprávních úřadech v oblasti nakládání s vodami – podpora provádění pravidelných a častých kontrol, podpora posílení množství pracovníků, kteří kontroly provádějí.	Vnitrosamosprávný, organizační opatření	Bezodkladně		Administrativní opatření	KÚOK
24	<b>Podpořit tvorbu nových studií krajiny pro malé obce, mikroregiony s konkrétními opatřeními proti suchu a povodním</b>	Neexistence relevantních studií krajiny s konkrétními opatřeními (pro obce, mikroregiony), která by v daném místě/oblasti měla být provedena s cílem realizace efektivních opatření proti suchu a proti povodním	krajské dotační tituly, fondy a programy MŽP, SFŽP, OPŽP, MZe ČR, MPO ČR, Evropské unie, Fond soudržnosti i EHP a Norské fondy	Bezodkladně	Střednědobá až dlouhodobá	Do 2 mil. za 1 studii	KÚOK

AKTIV. č.	AKTIVITA	PROBLÉM	NÁSTROJ	TERMIN ZAHÁJENÍ	DOBA TRVÁNÍ	NÁROČNOST ŘEŠENÍ	ODPOVĚDNOST
25	<b>Obnova rybníku u polesí Mírov</b>	Nevyhovující stav rybníku v polesí Mírov	Vlastní financování	Bezodkladně		Hrazeno z Arcibiskupských lesů a statků Olomouc s.r.o.	ALSOL s.r.o.
26	<b>Vývoj nástrojů pro hodnocení vlivu klimatické změny na vodní bilanci v ekosystémech lužních lesů v oblastech využívaných k zásobování pitnou vodou</b>	Nedostatečné nástroje, kterými je v současné době možné vyhodnocovat vliv klimatických změn na vodní bilanci a s tím související využívání zásob pitných vod.	TAČR	Bezodkladně	Střednědobá	---	KÚOK
27	<b>Bilanční studie podzemních vod na území CHKO Litovelské Pomoraví</b>	Neúplná bilance zásob podzemních vod na území kraje	Bilanční studie	Bezodkladně	Střednědobá až dlouhodobá	---	KÚOK
28	Studie proveditelnosti Revitalizace rybníků v Předmostí	Neúplné využití kraje při hospodaření s vodou v lokalitě Předmostí u Přerova.	OPŽP (1. etapa revitalizace); krajské dotační tituly, fondy a programy MŽP, SFŽP, OPŽP, MZe ČR, MPO ČR, Evropské unie, Fond soudržnosti i EHP a Norské fondy.	Bezodkladně	Krátkodobá až střednědobá	Celkové náklady jsou odhadovány na 35 milionů Kč, náklady na 1. etapu revitalizace jsou odhadovány na 12,7 milionů Kč.	Statutární město Přerov

## 5.1 Program aktivit a řešení problémů

Předcházející kapitola 3 představuje podrobný popis aktivit se souvisejícími informacemi. Pro jednotlivé aktivity a problémy byly stanoveny priority ve dvou stupních Nosná aktivita - Podpůrná aktivita.

Na základě těchto přiřazených priorit je možné rozhodovat, zda je vhodné a žádoucí danou aktivitu upřednostnit, nebo naopak dočasně odložit. Některé aktivity jsou závislé na výstupech jiných aktivit, což je uvedeno v poznámce takové aktivity. Aktivity jsou obecně přiřazené k nástroji, s jehož pomocí lze aktivitu realizovat.

Toto přiřazení naznačuje, zda je možné konkrétní aktivitu realizovat vlastními silami nebo využít k realizaci privátního dodavatele a zda předpokládá využití financí jako podpory ostatních subjektů pro realizaci dané aktivity nebo zda bude realizaci závislá pouze na vlastní iniciativě.

Pro úspěšné využití strategie o vodě jako celku je žádoucí sledovat realizaci každé jednotlivé aktivity.

## 5.2 Akční plán pro roky 2021 a 2022

Významnost jednotlivých aktivit s definovanými problémy je dána jejich prioritou. Pořadí realizace aktivit je pochopitelně nezbytné přizpůsobit případné mezi závislosti jednotlivých aktivit. Současně je realizaci jednotlivých aktivit nutné přizpůsobit odpovídajícím nástrojům s legislativně daným termínovníkem.

Nosné aktivity, jejichž realizace je s využitím nástroje Plán rozvoje vodovodů a kanalizací (PRVK OK), jehož poslední aktualizace proběhla v roce 2017 a které budou sloužit jako podkladové, je vhodné zapracovat při příští aktualizaci PRVKOK a realizovat v krátkodobém časovém horizontu. Mezi tyto aktivity patří zejména aktivity č. 9 a č. 21.

Dále v současnosti již probíhají aktualizace Plánů dílčích povodí Moravy a Odry. Nosné aktivity v rámci tohoto nástroje by také měly být realizované již v tomto krátko až středně dobém časovém horizontu. Mezi tyto aktivity patří zejména aktivity č. 12 a 21.

Aktivity jejichž realizace je možná s využitím ZÚR OK je možná následnou aktualizací ZÚR se zapracováním aktivit zvláště do kapitoly 4.4. Zpřesnění vymezení ploch a koridorů vymezených v politice územního rozvoje a vymezení ploch a koridorů nadmístního významu, včetně ploch a koridorů veřejné infrastruktury, územního systému ekologické stability a územních rezerv, u ploch územních rezerv stanovení využití, které má být prověřeno a podkapitol A.4.1.4. Vodní doprava. A.4.2.1. Plochy vhodné pro akumulaci povrchových vod. A.4.2.2. Zásobování pitnou vodou. A.4.2.3. Odvádění a čištění odpadních vod, A.4.3. Návrh prvků územního systému ekologické stability krajiny, A.4.4. Rekreační a cestovní ruch a A.8.1. Požadavky na koordinaci protipovodňové ochrany území.

**Tabulka č.4 :** Priority aktivit

AKTIV. č.	AKTIVITA	PROBLÉM	NÁROČNOST ŘEŠENÍ	PROIRITA
1	Finančně podporovat realizaci opatření podporujících plnění cílů Strategie Olomouckého kraje o vodě	Nedostatečné dotační tituly v oblasti vody a zvládání sucha. Administrativní náročnost některých dotačních titulů, jejich specifické zaměření. Pro některé subjekty obtížné řešitelné spolufinancování dotačních projektů.	mil. Kč/rok v souladu se strategií o vodě	Nosná aktivita
2	Zajistit odbornou informovanost, znalosti, a podpořit motivaci stakeholderů ve vodohospodářské sféře	Nedostatečná informovanost a případně i motivace klíčových zainteresovaných stran - stakeholderů v rámci celého kraje o relevantních aspektech, situaci a možnostech řešení v rámci hospodaření s vodou a bojem proti suchu včetně inovativních řešení.	Do 0,5 mil. Kč/rok	Nosná aktivita
3	Iniciovat stanovení ochrany u zdrojů pod 10 000 m3	Ochrana nejsou stanovena u vodních zdrojů pro zásobování vodou s průměrným odběrem méně než 10 000 m3 za rok a pramenité vody. Může tak docházet k velmi negativním dopadům na kvalitu a množství zdrojů vod.	Administrativní opatření bez dalších nákladů	Nosná aktivita
4	Provádět osvětu a vzdělávání veřejnosti	Osvěta a komunikace s veřejností vzhledem k vývoji probíhající klimatické změny v tématu vody a boje proti suchu (výskytu zvláště epizod sucha v posledních letech) je nedostatečná.	1 – 2 mil. Kč/rok	Nosná aktivita
5	Iniciovat legislativní změny a opatření včetně využití práva legislativní iniciativy Olomouckého kraje	Konkrétní činnosti a aktivity v oblasti změn legislativy na národní (a případně i nadnárodní – zejm. EU) úrovni je nedostatečné.	Organizační opatření, bez nároku na dodatečné finanční zdroje	Podpůrná aktivita
6	Zajistit sběr, archivaci a operacionalizaci dat pro stará vodní díla	Informace o v minulosti vybudovaných vodohospodářských objektů, vodních útvarů, přírodě a vodě blízkých opatření jsou roztrženy v různých informačních portálech, neexistuje jednotný, přehledný datový podklad nebo databáze (mapa + legenda + pasportizace), ze kterého by bylo možno vycházet při plánování rozvoje kraje, řešení protipovodňových opatření a opatření pro boj se suchem. Řada dat je dostupná obtížně a chybí provedení pasportizací a aktualizací.	Do 5 mil. Kč investice	Nosná aktivita
7	Zpracování vyhledávací studie pramenů (pramenných oblastí a pramenných vývěrů) na území OK	Prameny (pramenné oblasti a pramenné vývěry) nejsou vždy podchycené a tím nemají navrženou ochranu a může docházet k jejich znečišťování.	Zpracování studie 2 mil. Kč	Nosná aktivita
8	Zpracování studie současného stavu ochrany pramenů, (u pramenných oblastí a pramenných vývěrů) stavu ochrany vodních zdrojů	Prameny (pramenné oblasti a vývěry) mnohdy nemají stanovenou ochranu a tím může docházet k jejich znečišťování. Rozsah ochranných pásem vodních zdrojů (dle zákona 254/2001 Sb. byl naposledy aktualizován v roce 2018 VÚV TGM, v.v.i.) a je nedostatečná evidence při změně ochranných pásem nebo provozování zdroje vod bez stanoveného OP v ORP včetně neplnění povinnosti zasílání dokumentů do registru vodoprávní evidence a na katastrální úřad.	Zpracování studie 2,5 mil. Kč, ochrana pramenných oblastí 2 mil. Kč	Nosná aktivita
9	Podpořit studie dobudování napojení na veřejný vodovod a kanalizaci pro všechny zbývající obce v kraji dosud bez veřejného vodovodu a kanalizace	Nedostatečné schopnosti, kapacity (finanční, organizační), či případně podobné překážky a nedostatečná podpora na straně stávajících vlastníků a provozovatelů vodohospodářské infrastruktury, při výstavbě nových vodovodů, kanalizací, ČOV nebo napojování nových lokalit. Výstavba (vodovodů, úpraven vod, kanalizací a ČOV) je náročný úkol často přesahující rámec jednoho volebního období. Jde o problém týkající se především obcí. V řadě lokalit může o složité technické a ekonomicky náročné řešení, které si vyžaduje nové přístupy v řešení.	0,5 mil. Kč na činnosti kontaktního místa; 2,0 mil. Kč pro motivační podporu (spolufinancování) přípravy PD; 2,5 mil. Kč pro spolufinancování realizací	Nosná aktivita
10	Dosáhnout čištění odpadní vody ve všech rekreačních oblastech	Nedostatečná čištění odpadních vod v rekreačních oblastech. Některé objekty nejsou napojeny na kanalizační systém nebo není řešeno legální a odpovědné nakládání s odpadními vodami jiným způsobem.	Provádět informační kampaně, vzdělávání, informační kampaně, letákové akce v rekreačních oblastech o řešení zavádění nových technologií pro čištění odpadních vod v sezónních rekreačních centrech.	Podpůrná aktivita
11	Finančně podporovat realizaci opatření proti suchu	Zajištění finanční podpory na zpracování plánů Zvládání sucha a nedostatku vody	Spolufinancování 5 mil. Kč	Nosná aktivita



AKTIV. č.	AKTIVITA	PROBLÉM	NÁROČNOST ŘEŠENÍ	PROIRITA
12	Obnova přirozených koryt toků (revitalizace, renaturace toků), tvorba umělých meandrů v morfoloicky příznivé lokalitě	Z důvodů krajinných úprav v minulosti došlo v mnoha případech k narovnání toků, mající za následek zrychlení odtoku vody z krajiny případně jejímu nekontrolovatelnému rozlivu mimo koryto toku. Současně také nefunkční stavební prvky na tocích způsobující nežádoucí rozliv do krajiny.	Administrativní opatření	Nosná aktivita
13	Zajistit zvýšení retence vody na zemědělských půdách a podporovat odpovídající mikroopatření	Z hlediska současného způsobu hospodaření na zemědělských půdách s četnějšími výskyty epizod sucha a probíhající klimatické změny je většina zemědělsky obdělávané půdy utužena, erodována a degradována. V případě vydatnějších srážek není půda připravena na však většího množství atmosférických srážek. Dochází k půdní erozi (větrné a vodní) a její další degradaci.	Administrativní opatření, pro vlastníky a provozovatele velmi ekonomicky náročné řešení, možnost využití dotací	Nosná aktivita
14	Zajistit zvýšenou úroveň retence vody v zastavěných oblastech	Velké, pro vodu nepropustné plochy v řadě měst, obcí. Nevhodný systém odvádění srážkové vody, zejména odvádění srážkových vod do jednotné kanalizace. Nevhodně řešená urbanizace, zabírání nezastavěné půdy bez řešení odpovídajících opatření na eliminaci negativních dopadů takových staveb.	Zavedení motivačního fondu pro výstavbu opatření dle „modrozelené struktury“ 3 mil. Kč. Středně náročná řešení s možností využití dotací	Nosná aktivita
15	Aktualizace opatření na předcházení povodním a koncipovat je s ohledem na cíle Strategie OK o vodě	Částečně lze předcházet povodním vybudováním krajinně šetrných prvků pro zadržování vody v krajině a eliminaci škod způsobených povodněmi u měst a obcí.	Aktualizace studie 1,5 mil. Kč	Nosná aktivita
16	Podporovat opatření pro vsak atmosférických srážek v místě dopadu,	Při většině stávajícího odvádění srážkových vod z nepropustných povrchů (ploch a střech budov) je srážková voda sváděná do jednotné kanalizace a nemá možnost vsaku do vod podzemních.	Projekt 2 mil. Kč, realizace dle projektu	Nosná aktivita
17	Podporovat protierozní opatření	Nedostatečná realizace protierozních opatření na zemědělských půdách z pohledu vodní eroze	3 mil. Kč, Administrativní opatření, vzdělávání, informační kampaně, letákové akce	Podpůrná aktivita
18	Eliminovat erozi na nezalesněných holinách a holinách po těžbě dřeva v rámci kůrovcové kalamity	Na odhalených plochách a svazích holinách po těžbě dřeva v rámci kůrovcové kalamity dochází k rychlému odtoku srážkové vody s následným splachem kulturní vrstvy zeminy a tvorbě erozních rýh jako preferenčních cest odtoku srážkové vody a v neposlední řadě v době suché epizody i k větrné erozi - snosu svrchní vrstvy zeminy, mající za následek snížení bonity půdy a snížení schopnosti zeminy zadržovat vodu v krajině. Pro zamezení eroze v lesích je nutné tvořit polyfunkční lesy s pestrou skladbou, omezovat výsadbu smrků v určitých oblastech, podporovat provádění výsadby nižších lesů, provádění ochranných lesních pásů kolem vodohospodářsky významných toků.	Finančně nenáročné, odhad nákladů na zpracování programu 0,3 mil. Kč	Nosná aktivita
19	Podpořit informovanost o nadměrném používání pesticidů s vlivem na jejich obsah v povrchových a podzemních vodách a zavést systém evidence používání pesticidů v malozemědělských i nezemědělských aktivitách v souladu se zák. č. 326/2004 Sb.	Nadměrné používání látek skupiny pesticidů vede k nadvýšení jejich přítomnosti v podzemních a povrchových vodách a nedostatečná evidence množství používaných pesticidů v malozemědělských a v nezemědělských aktivitách	Administrativní opatření, osvěta a školení 0,5 mil. Kč, motivace BPOZ 1 mil. Kč	Nosná aktivita
20	Zmapovat území vhodná pro vsak atmosférických srážek	Neexistující mapová vrstva území vhodného pro vsak srážkových vod z geologického hlediska	3,5 mil. Kč	Nosná aktivita
21	Analyzovat a aktualizovat data o aktuálním stavu a vývoje vodních zdrojů	Neaktuální informace o vodních zdrojích v kraji	Do 2 milionů Kč	Nosná aktivita
22	Prosazovat a podporovat dokončení odstraňování starých ekologických zátěží v gesci MF	Dochází ke kontaminaci vod v důsledku starých ekologických zátěží stálou existencí kontaminace, která proniká do vod	Desítky až stovky mil. Kč dle lokality - financování z MF ČR (dříve FNM ČR)	Nosná aktivita
23	Podporovat výkon státní správy při nakládání s vodami	Zvýšení podpory výkonu státní správy na vodoprávních úřadech v oblasti nakládání s vodami – podpora provádění pravidelných a častých kontrol, podpora posílení množství pracovníků, kteří kontroly provádějí.	Administrativní opatření	Nosná aktivita

AKTIV. č.	AKTIVITA	PROBLÉM	NÁROČNOST ŘEŠENÍ	PROIRITA
24	Podpořit tvorbu nových studií krajiny pro malé obce, mikroregiony s konkrétními opatřeními proti suchu a povodním	Neexistence relevantních studií krajiny s konkrétními opatřeními (pro obce, mikroregiony), která by v daném místě/oblasti měla být provedena s cílem realizace efektivních opatření proti suchu a proti povodním	Do 2 mil. za 1 studii	Nosná aktivita
25	Obnova rybníku u polesí Mírov	Nevyhovující stav rybníku v polesí Mírov	Hrazeno z Arcibiskupských lesů a statků Olomouc s.r.o.	0
26	Vývoj nástrojů pro hodnocení vlivu klimatické změny na vodní bilanci v ekosystémech lužních lesů v oblastech využívaných k zásobování pitnou vodou	Nedostatečné nástroje, kterými je v současné době možné vyhodnocovat vliv klimatických změn na vodní bilanci a s tím související využívání zásob pitných vod.	---	Podpůrná aktivita
27	Bilanční studie podzemních vod na území CHKO Litovelské Pomoraví	Neúplná bilance zásob podzemních vod na území kraje	---	Nosná aktivita
28	Studie proveditelnosti Revitalizace rybníků v Předmostí	Neúplné využití kraje při hospodaření s vodou v lokalitě Předmostí u Přerova.	Celkové náklady jsou odhadovány na 35 milionů Kč, náklady na 1. etapu revitalizace jsou odhadovány na 12,7 milionů Kč.	Nosná aktivita

## 6. SEZNAM ZKRATEK

AOPK ČR	Agentura ochrany přírody a krajiny České republiky
BSK <sub>5</sub>	biochemická spotřeba kyslíku za 5 dní (biologický ukazatel znečištění)
BPOZ	bezpesticidová obec, zařízení
ČHMÚ	Český hydrometeorologický ústav
ČIŽP	Česká inspekce životního prostředí
ČOV	čistírna odpadních vod
ČR	Česká republika
ČSFR	Česká a Slovenská Federativní Republika
ČSN	česká technická norma
DESAR	decentrálně aranžované sanitární systémy
DIČ	daňové identifikační číslo
D-O-L	průplav Dunaj-Odra-Labe
EU	Evropská unie
EZ	evropské zákony
GIS	grafický informační systém
CHKO	chráněná krajinná oblast
CHOPAV	chráněná oblast přirozené akumulace vod
ICOK	Inovační centrum Olomouckého kraje
KDP	krajské dotační programy Olomouckého kraje
KPÚ	komplexní pozemkové úpravy
KSPÚ	krajský pozemkový úřad
KÚ	krajský úřad
KÚOK	Krajský úřad Olomouckého kraje
LČR	Lesy České republiky, státní podnik
LFA	znevýhodněné oblasti (v Evropské unii se LFA rozumí pojmem, který se používá k označení oblasti s přírodním znevýhodněním (nedostatek vody, podnebí, krátké období sklizně a tendence depopulace) nebo hornatých nebo kopcovitých dle nadmořské výšky a sklony terénu.
LAPV	lokalita pro akumulaci povrchových vod
MZe	Ministerstvo zemědělství ČR
MŽP	Ministerstvo životního prostředí ČR
NPŽP	Národní program Životní prostředí
OkÚ	okresní úřad
OK	Olomoucký kraj
OPVZ	ochranné pásmo vodního zdroje
OPŽP	Operační program Životní prostředí
ORP	obec s rozšířenou působností
OŽP	odbor životního prostředí
PD	projektová dokumentace
Pesticidy	dělení na Aficidy: přípravky určené k hubení mšic, Akaricidy: přípravky určené k hubení roztočů, Algicidy: přípravky určené k hubení řas, Arborocidy: pesticidy určené k hubení stromů a keřů, Avicidy: přípravky určené k hubení ptáků, Fungicidy: prostředky určené k ochraně před houbovými chorobami, Herbicidy: pesticidy určené k hubení rostlin (plevelů), Insekticidy: přípravky určené k hubení hmyzu (dezinsekce), Molluskocidy: prostředky určené k hubení měkkýšů, Nematocidy: prostředky určené k hubení hlístic a jiných červů, Piscicidy:

---

	přípravky určené k hubení ryb, Rodenticidy: přípravky určené k hubení hlodavců (deratizace), Graminicity: přípravky určené k zastavení růstu jednoděložných trav(retardace trávy) ve dvouděložných rostlinách a dřevinách.
POÚ	obec s pověřeným obecním úřadem
POV	Program obnovy venkova
PP	přírodní památka
PR	přírodní rezervace
PRVK	Plán rozvoje vodovodů a kanalizací
PRVKOK	Plán rozvoje vodovodů a kanalizací Olomouckého kraje
RSV	rámcová směrnice o vodách - Směrnice 2000/60/ES Evropského parlamentu a Rady ustanovující rámec pro činnost Společenství v oblasti vodní politiky
SEZ	staré ekologické zátěže
SO	správní obvod
SO ORP	správní obvod obce s rozšířenou působností
SO POÚ	správní obvod obce s pověřeným obecním úřadem
SPÚ	Státní Pozemkový úřad
SV	skupinový vodovod
TCO	Total Cost of Ownership - celkové náklady spojené s vlastnictvím, tj. ekonomika a posuzování nákladů celého životního cyklu staveb
TNV	technická norma vodního hospodářství
ÚP	Územní plán
ÚRK	územní rozvoj kraje
ÚSK	územní studie krajiny
ÚV	úpravna vody
VaK	vodárny a kanalizace
VD	vodní dílo
VT	vodní tok
VÚ	vodní útvar
VLS	Vojenské lesy a statky ČR, s.p.
VÚV	Výzkumný ústav vodohospodářský
VV	Veřejný vodovod
ZCHÚ	zvláště chráněná území
ŽP	životní prostředí

---

## 7. CITOVANÁ LITERATURA

- [1] Bíza, Pavel a kolektiv, Vodohospodářská bilance povodí Moravy za rok 2017, Povodí Moravy s.p., 2018.
- [2] Crhová, L. a kol., Roční zpráva o hydrometeorologické situaci v České republice 2018, Český hydrometeorologický ústav, 2019.
- [3] Hendrychová, Irena, Zásady územního rozvoje Olomouckého kraje – úplné znění, Krajský úřad olomouckého kraje, 2015.
- [4] Kocián, Jiří a kol. Územní studie krajiny pro území Olomouckého kraje, AGERIS s.r.o., EKOTOXA, s.r.o., UAD – STUDIO, s.r.o., 2016.
- [5] Maděříč, Radek a kol., Studie ochrany před povodněmi na území olomouckého kraje, Pöyry Environment a.s., 2007.
- [6] Ministerstvo pro místní rozvoj, Politika územního rozvoje České republiky, ve znění Aktualizace č. 1, 2015.
- [7] Ministerstvo zemědělství, Ministerstvo životního prostředí, VÚT TGM v.v.i, Koncepce na ochranu před následky sucha pro území České republiky, 2017.
- [8] Ministerstvo životního prostředí, Strategie přizpůsobení se změně klimatu v podmínkách ČR, 2015.
- [9] Pavlasová, Kateřina a kol., Zpráva o hodnocení množství podzemních vod v dílčím povodí Horní Odry za rok 2017, Povodí Odry, státní podnik, 2018.
- [10] Pilař, Roman a kol., Plán rozvoje vodovodů a kanalizací olomouckého kraje, Voding Hranice, spol. s.r.o., 2004.
- [11] Plán dílčího povodí Horní Odry a dokumentací oblastí s významným povodňovým rizikem 2016-2021.
- [12] Povodí Moravy, Plán dílčího povodí Moravy a přítoků Váhu, 2016.
- [13] Štrajt Marek, Zpráva o hodnocení jakosti povrchových vod v dílčím povodí Horní Odry za období 2016-2017, Povodí Odry, státní podnik, 2018.
- [14] Vítek, Jiří a kol., JV PROJEKT VH s.r.o., Hospodaření se srážkovými vodami – cesta k modrozelené infrastruktuře, 2018.
- [15] Vlnas, Radek a kol., Hydrologická bilance množství a jakosti vody v České republice, Český hydrometeorologický ústav, 2018.
- [16] Výzkumný ústav vodohospodářský T.g.Masaryka, Strategie ochrany před negativními dopady povodní a erozními jevy přírodě blízkými opatřeními v České republice, 2015.
- [17] Geoportál ČÚZK *geoportal.cuzk.cz*. [Online] [www.geoportal.cuzk.cz](http://www.geoportal.cuzk.cz)
- [18] Geovědní mapy 1 : 50 000. Česká geologická služba. [Online] Česká geologická služba - Czech Geological Survey.
- [19] Doc. Ing. Jan Vašák, CSc., Ing. Vlastimil Mikšík, Ph.D., Česká zemědělská univerzita v Praze
- [20] Hydroekologický informační systém [online]. [cit. 2019-04-23].
- [21] Implementační plán Strategického rámce Česká republika 2030 (2018)
- [22] Mapy.cz. *Mapy.cz*. [Online] [www.mapy.cz](http://www.mapy.cz)
- [23] Ministerstvo životního prostředí [online]. Dostupné z : <https://mzp.cz/>
- [24] Český hydrometeorologický ústav [online]. Dostupné z : <https://portal.chmi.cz/>
- [25] Vodohospodářský informační portál [online]. Dostupné z : <https://voda.gov.cz/portál/cz/>
- [26] Výzkumný ústav T.G. Masaryka, [online]. Dostupné z : <https://www.vtei.cz>

- 
- [27] Česká geologická služba[online]. Dostupné z: [www.geology.cz/](http://www.geology.cz/)
- [28] Ministerstvo pro místní rozvoj ČR [online]. Dostupné z: <https://mmr.cz/>
- [29] Olomoucký krajský úřad [online]. Dostupné z: <https://www.kr-olomoucky.cz/>
- [30] Ministerstvo zemědělství ČR [online]. Dostupné z: <https://eagri.cz/>
- [31] Olomoucký kraj. Dostupné z: [www.olkraj.cz](http://www.olkraj.cz)
- [32] Mapování významných objektů Olomouckého kraje a plánování tras.  
Dostupné z: <https://mapovani.cgnr.cz>
- [33] Agentura ochrany přírody a krajiny České republiky, mapomat.  
Dostupné z: <http://webgis.nature.cz/mapomat/>
- [34] Ministerstvo životního prostředí, Atlas krajiny České republiky [online].  
Dostupné z: [https://www.mzp.cz/cz/atlas\\_krajiny\\_cr](https://www.mzp.cz/cz/atlas_krajiny_cr)
- [35] Agentura ochrany přírody a krajiny České republiky. Dostupné z: <https://drusop.nature.cz>
- [36] Zpravodajství životního prostředí[online]. Dostupné z: [www.enviweb.cz](http://www.enviweb.cz)
- [37] OLMER, Miroslav, Zdeněk HERRMANN a Renáta KADLECOVÁ. *Hydrogeologická rajonizace České republiky: sborník geologických věd = Hydrogeological Zones of the Czech Republic*. Praha: Česká geologická služba, 2006.
- [38] Demek, J., a kol.: *Hory a nížiny. Zeměpisný lexikon České socialistické republiky*. Československá akademie věd. Academia, Praha, 1987.
- [39] Ladislav Slavík L., Neruda M., *Hospodaření s vodou v krajině*, Univerzita JEP, 2014
- [40] Ministerstvo zemědělství ČR, *Generel území chráněných pro akumulaci povrchových vod a základní zásady využití těchto území*, 2011
- [41] *Zpráva o stavu vodního hospodářství České republiky v roce 2018*, MZČR, 2019.
- [42] *Zpráva o životním prostředí v Olomouckém kraji 2017*, OL kraji.
- [43] VÚLHM, *mapa ohroženosti kůrovcem 2018*: Dostupné z: <https://www.vulhm.cz/>
- [44] Česká informační agentura životního prostředí. Dostupné z: <https://www.cenia.cz>
- [45] Český statistický úřad. Dostupné z: <https://www.czso.cz/>
- [46] Tisková zpráva ČHMÚ z 21.10. 2019 – Hladiny podzemních vod hlásí příznivější hodnoty.
- [47] *Strategie rozvoje územního obvodu Olomouckého kraje 2015-2020*, OL kraj.
- [48] *Strategie rozvoje územního obvodu Olomouckého kraje 2021-2027*, OL kraj.
- [49] *Plán dílčího povodí Moravy a ostatních přítoků Váhu*.  
Dostupné z: <http://pop.pmo.cz/cz/stranka/morava/>
- [50] *Plán dílčího povodí Horní Odry*.  
Dostupné z: <http://www.pod.cz/planovani/cz/navrh-planu-povodi.html>
- [51] *Koncepce ochrany přírody a krajiny Olomouckého kraje*. Dostupné z: <http://www.kr-olomoucky.cz/>
- [52] *Plán rozvoje vodovodů a kanalizací Olomouckého kraje*. Dostupné z: <http://mapy.kr-olomoucky.cz/prvk/>
- [53] Zákon č. 183/2006 Sb., stavební zákon

---

[54] Zákon č. 254/2001 Sb., vodní zákon

[55] Zákon č. 326/2004 Sb., o rostlinolékařské péči

Strategie je dále v souladu s dalšími národními strategickými dokumenty, např. Strategie resortu MZe s výhledem do roku 2030 (MINISTERSTVO ZEMĚDĚLSTVÍ, 2016), Národní akční plán adaptace na změnu klimatu (je implementačním dokumentem Strategie přizpůsobení se změně klimatu v podmínkách ČR, 2015, schválen 2017) a dalšími.



---

**ENVlprojekt CZECH s.r.o.**

Na Požáře 144, 760 01 Zlín  
Tel. +420 577 006 280, fax +420 577 006 290



## **PŘÍLOHA č. 1**

### **Dotazníkové šetření**

---

## OBSAH

1	DOTAZNÍKOVÉ ŠETŘENÍ.....	55
1.1	OTÁZKY DOTAZNÍKOVÉHO ŠETŘENÍ .....	58
1.2	VÝSLEDKY DOTAZNÍKOVÉHO ŠETŘENÍ.....	61
1.2.1	Vnímání problému se změnou klimatu v ORP, POÚ .....	61
1.2.2	Zásobování pitnou vodou .....	62
1.2.3	Pitná voda, vodovody a kanalizace .....	63
1.2.4	Povodně, protipovodňová opatření.....	65
1.2.5	Kvalita, znečištění vod .....	65
1.2.6	Udržitelnost krajiny .....	67
1.2.7	Udržitelnost krajiny – legislativní opatření.....	69
1.2.8	Preference typových opatření.....	70
1.2.9	Informovanost, osvěta, dostupnost dat.....	70

### SEZNAM TABULEK v textu

Tabulka č.1 :	Seznam obeslaných ORP a POÚ	56
Tabulka č.2 :	Seznam obeslaných účastníků dotazníkového šetření (mimo ORP a POÚ):	57
Tabulka č.3 :	Soubor otázek pro ORP a POÚ v posloupném řazení – plné znění textu hlavních otázek	58
Tabulka č.4 :	Tabulka: Stupnice hodnocení pro ORP a POÚ	60
Tabulka č.5 :	Vnímání změny klimatu zástupců ORP a POÚ	61
Tabulka č.6 :	Zásobování pitnou vodou	63
Tabulka č.7 :	Vodovody a kanalizace	64
Tabulka č.8 :	Otázky ohledně povodní a protipovodňových opatření	65
Tabulka č.9 :	Pesticidy, znečištění, sanace	66
Tabulka č.10 :	Udržitelnost krajiny	68
Tabulka č.11 :	Udržitelnost krajiny – legislativní opatření	69
Tabulka č.12 :	Preference ORP a POÚ – typová opatření	70
Tabulka č.13 :	Postoj ke zdrojům informací jednotlivých POU a ORP	71
Tabulka č.14 :	Souhrnná tabulka otázek a odpovědí ORP a POÚ	72

## 8. DOTAZNÍKOVÉ ŠETŘENÍ

Hlavním cílem dotazníkového šetření byla verifikace uvažovaného zaměření návrhové části, které je jinak zpracováváno primárně na základě analytické části Strategie. Klíčovou zpětnou vazbou je pak průběžná komunikace se zástupci OLK a členy pracovní skupiny.

Zástupcům jednotlivých obcí s rozšířenou působností (ORP) a obcím s pověřeným obecním úřadem (POÚ) byl po pracovní schůzce a prezentaci analytické části dne 4.3.2020 rozeslán elektronickou cestou dotazník (opakovaně pak, z důvodů nízké účasti na šetření, dne 26.3.2020), který směřoval k vytipování problémů - jak je cítí zástupci místních samospráv - souvisejících se zásobováním vodou a odkanalizováním, kvalitou vod, suchem, informovaností a udržitelností krajiny.

Dotazníkové šetření nebylo v žádném případě zamýšleno jako hlavní informační zdroj problémů, ale jako podpůrný materiál při sestavení strategie o vodě a získání informativního přehledu, jak v oblasti působnosti ORP a POÚ je vnímána problematika vody a sucha ve vztahu k probíhající klimatické změně.

Otázky pro dotazníkové šetření byly sestaveny přednostně pro představitele samospráv ORP a POÚ (bez ohledu na aktuální platnou či připravovanou legislativu).

Osloveny byly všechny samosprávné celky na úrovni obcí s rozšířenou působností a obcí s pověřeným úřadem:

**Tabulka č.5:** Seznam obeslaných ORP a POÚ

ORP:	Vyplněno
Jeseník	✓
Šumperk	✓
Přerov	<input type="checkbox"/>
Olomouc	✓
Prostějov	✓
Hranice	<input type="checkbox"/>
Konice	✓
Lipník nad Bečvou	<input type="checkbox"/>
Litovel	<input type="checkbox"/>
Mohelnice	<input type="checkbox"/>
Šternberk	✓
Uničov	✓
Zábřeh	<input type="checkbox"/>
<b>POÚ:</b>	<input type="checkbox"/>
Moravský Beroun	✓
Javorník	✓
Zlaté Hory	✓
Hanušovice	<input type="checkbox"/>
Hlubočky	✓
Němčice nad Hanou	<input type="checkbox"/>
Kojetín	✓

Pro konečné vyhodnocení Dotazníkového šetření byly k dispozici odpovědi ze 7 ORP (necelých 54%) a 5 POÚ (cca 71 % z POÚ), celkově pak 12 z 20 oslovených samospráv, což představuje 60% všech oslovených samospráv (13 ORP+7 POÚ). Šest ORP a 2 POÚ svou odpověď nedodaly ani přes opakovanou žádost rozeslanou dne 26.3.2020. Předpokládáme, že k absenci odpovědi od ORP a POÚ ve velké míře nahrála situace spojená se stavem probíhajících protiepidemiologických opatření.

I když Dotazníkové šetření bylo primárně určené pro samosprávné celky a tomu byly přizpůsobené i otázky pro zastupitele jednotlivých samospráv, byly po konzultaci se zástupci KUOK dotazník rozeslán i dalším subjektům – členům pracovní skupiny (účastníkům pracovní skupiny dne 20.2.2020).

Vzhledem ke skladbě a formulaci otázek v dotazníkovém šetření jsme od členů pracovní skupiny neočekávali bodové odpovědi na všechny otázky v dotazníku (v některých bodech byla jejich

---

odpověď vyloučená), ale slovní připomínky a podněty jako zpětnou vazbu na nastíněný dotaz – otázku, případně hodnocení a popis odpovědi a návrhy řešení.

Jak již bylo v úvodu řečeno, Dotazníkové šetření mělo za cíl získat přehled o přístupu k navrhovaným opatřením voda – sucho na základě analytické části Strategie.

Odpovědi jako celek vzhledem k povaze dotazníkového šetření od zúčastněných subjektů jsme nehodnotili ani nezahrnuli do vyhodnocení dotazníkového šetření.

**Tabulka č.6 :** Seznam obeslaných účastníků dotazníkového šetření (mimo ORP a POÚ):

Povodí Moravy
Povodí Odry
Krajské ředitelství Lesů ČR pro OK
Arcibiskupské lesy
Vodoprávní úřad Vojenského újezdu Libavá
Krajská agrární komora OK
Výzkumný ústav meliorací a ochrany půdy, pracoviště Brno
Regionální pracoviště AOPK Olomoucko
Vodohospodářská společnost Olomouc
Pobočka Českého hydrometeorologického ústavu
Krajský pozemkový úřad Olomouc
Krajské ředitelství HZS Olomouckého kraje
Krizové řízení KÚOK

Odpovědi v dotazníkovém šetření představují názor představitelů samosprávních celků.

## 8.1 Otázky dotazníkového šetření

Jednotlivé otázky dotazníkového šetření chronologicky seřazené dle ID jsou uvedené v následující tabulce.

**Tabulka č.7 :** Soubor otázek pro ORP a POÚ v posloupném řazení – plné znění textu hlavních otázek

ID	Otázka
<b>1</b>	<b>Přivítali byste lepší využití srážkové (dešťové vody) v zastavěných (urbanizovaných) oblastech (vegetační infiltrační pásy, poldry, dešťové zahrádky), plochy s propustným povrchem (např. parkoviště)?</b>
1,1	Rozšíření městské zeleně (vegetační infiltrační pásy)
1,2	Nové vodní prvky - poldry, tůně, rybníčky, malé vodní nádrže
1,3	Vegetační střechy a fasády
1,4	Plochy s propustným povrchem (např. parkoviště, chodníky)
1,5	Doplňování podzemních vod povrchovou (dešťovou) vodou - umělou infiltrací
1,6	Oddělená dešťová kanalizace od splaškové kanalizace
1,7	Jiné, jaké?
<b>2</b>	<b>Byla provedena v rámci území v působnosti ORP, POÚ, VÚ protipovodňová opatření a pokládáte provedená protipovodňová opatření za dostatečná?</b>
2,1	Byla provedena protipovodňová opatření
2,2	Protipovodňová opatření jsou dostatečná
2,3	Protipovodňová opatření nejsou dostatečná (dosud nedokončena)
<b>3</b>	<b>Používáte v obcích pesticidy syntetického původu (herbicidy či jiné chemické sloučeniny ze skupiny pesticidů)?</b>
3,1	Používáme syntetické pesticidy (graminicidy) k hubení travního porostu
3,2	Používáme syntetické pesticidy (herbicidy) k hubení rostlin (plevelů)
3,3	Používáme jiné syntetické pesticidy
<b>4</b>	<b>Vyskytují se v rámci působnosti ORP, POÚ, VÚ problémy s pitnou vodou pro zásobování obyvatelstva?</b>
4,1	Problém je množství použitelné vody pro pitné účely
4,2	Je problém s kvalitou pitné vody
4,3	Současný stav je neudržitelný z obou hledisek
<b>5</b>	<b>Vyskytují se v rámci působnosti ORP, POÚ, VÚ problémy se suchem?</b>
5,1	Výrazně se snížila hladina podzemní vody oproti minulým rokům
5,2	Průtoky vodotečí na území ORP, POÚ, VÚ jsou podstatně nižší než v uplynulých letech
5,3	Podstatně se snížila kvalita povrchové a podzemní vody, pitné vody
5,4	Potřebovali bychom posílit zdroje vod pro zásobování obyvatelstva pitnou vodou
<b>6</b>	<b>Jsou všichni v rámci ORP napojeni na veřejný vodovod?</b>
6,1	V rámci ORP, POÚ, VÚ jsou všechny obce napojeny na veřejný vodovod
6,2	V rámci ORP, POÚ, VÚ jsou obce nebo části obcí nenapojené na veřejný vodovod
<b>7</b>	<b>Jsou všichni v rámci ORP napojeni na veřejnou kanalizaci?</b>
7,1	V rámci obce jsou všechny obce napojeny na veřejnou kanalizaci
7,2	V rámci ORP, POÚ, VÚ jsou obce nebo části obcí nenapojené na veřejnou kanalizaci
<b>8</b>	<b>V případě napojení obce na veřejnou kanalizaci je tato zakončená ČOV?</b>
8,1	Všechny obce v rámci ORP, POÚ, VÚ jsou napojeny na ČOV
8,2	Všechny obce v rámci ORP, POÚ, VÚ nejsou napojeny na ČOV
<b>9</b>	<b>Preferovali byste oddělenou kanalizaci (splašková x dešťová)?</b>
9,1	Přivítali bychom oddělenou kanalizaci ve všech obcích v rámci působnosti ORP, POÚ, VÚ
9,2	Přivítali bychom oddělenou kanalizaci v některých obcích v rámci působnosti ORP, POÚ, VÚ
9,3	Oddělená kanalizace nemá význam
<b>10</b>	<b>Projevily se v rámci působnosti ORP, POÚ, VÚ vlivy odlesnění v rámci kůrovcové kalamity na množství a kvalitu podzemní, povrchové vody a eroze půdy vlivem atmosférických srážek?</b>

ID	Otázka
10,1	Hladina podzemní vody je mnohem níže než před těžbou v rámci kůrovcové kalamity
10,2	Kvalita podzemní a povrchové vody se zhoršila
10,3	Projevuje se eroze půdy v mnohem větším měřítku než v uplynulých letech
<b>11</b>	<b>Přivítali byste opatření na zvýšení retenční schopnosti krajiny?</b>
11,1	Umělá infiltrace povrchové vody do vod podzemních
11,2	Břehová infiltrace zvýšením hladiny povrchových toků
11,3	Výstavbu poldrů k zadržení vody v krajině
11,4	Pozemkové úpravy pro zadržování vody v krajině
11,5	Jiné, jaké?
<b>12</b>	<b>V rámci působnosti ORP, POÚ, VÚ ve vztahu k udržitelnosti krajiny a zvýšení retenční schopnosti krajiny bych přivítal</b>
12,1	Obnovu tůní
12,2	Obnovu mokřadů, příp. mokřých poldrů s volnou kapacitou pro povodňovou vlnu
12,3	Obnovu biotopů
12,4	Revitalizaci úseků vybraných říčních (potočních) toků a břehových porostů
<b>13</b>	<b>Máte přehled o souhrnném povoleném množství odběrů podzemní vody pro individuální zásobování vodou - domovních studní v rámci působností ORP, POÚ, VÚ?</b>
13,1	Máme přehled o celkovém schváleném množství odběrů v kategorii do 500 m <sup>3</sup> /měsíc, 6000 m <sup>3</sup> /rok
13,2	Máme přehled o celkovém schváleném množství odběrů v kategorii nad 500 m <sup>3</sup> /měsíc, nad 6000 m <sup>3</sup> /rok
<b>14</b>	<b>Preferovali byste v rámci ORP, POÚ, VÚ zavedení poplatků za stočné srážkových vod pro všechny dosud nepovinné subjekty?</b>
14,1	Vlastníci dálnic, silnic, místních a účelových veřejně přístupných komunikací
14,2	Ploch železničních drah celostátních a regionálních
14,3	Ploch nemovitostí určených k trvalému bydlení a domácností
<b>15</b>	<b>Z hlediska využívání podzemní a povrchové vody pro nepitné účely, resp. individuálního zásobování vodou, podporovali byste zpoplatnění odběrů pod 500m<sup>3</sup>/měsíc, resp. 6000m<sup>3</sup>/rok?</b>
15,1	Současný stav - odběr zdarma a bez měření množství odebrané vody je v pořádku
15,2	Individuální zásobování rodinných domů
15,3	Rekreační objekty
15,4	Umělé zasněžování
15,5	OSVČ, právnické osoby
15,6	Všechny subjekty bez rozdílu použití
<b>16</b>	<b>Projevuje se v ORP eroze a degradace zemědělské půdy vlivem atmosférických srážek?</b>
16,1	Eroze vlivem atm.srážek se projevuje ve velkém rozsahu
16,2	Eroze vlivem atm.srážek se projevuje v malém rozsahu
16,3	Eroze vlivem atm.srážek se projevuje ojediněle a nevýznamně
<b>17</b>	<b>Projevuje se v ORP eroze a degradace zemědělské půdy vlivem povětrnostních vlivů v době sucha (větrná eroze)?</b>
17,1	Větrná eroze se projevuje ve velkém rozsahu
17,2	Větrná eroze se projevuje v malém rozsahu
17,3	Větrná eroze se projevuje ojediněle a nevýznamně
<b>18</b>	<b>Přivítali byste více informací voda - povodně - sucho na jednom veřejném informačním portále spravovaném krajem?</b>
18,1	Informace mám přístupné na různých IT portálech, takto to stačí
18,2	Cílený, i veřejnosti přístupný informační portál byl by přínosem
<b>19</b>	<b>Jsou pro vás dostupné informace o povodňových stavech a suchu v rámci působností ORP, POÚ, VÚ?</b>
19,1	Informace získávám z jednoho informačního portálu
19,2	Informace skládám z více informačních portálů
19,3	Některá data voda - povodně - sucho jsou špatně přístupná
<b>20</b>	<b>Přivítali byste podporu Olomouckého kraje při regeneraci lesů po těžbě v rámci kůrovcové kalamity na území působností ORP, POÚ, VÚ?</b>

ID	Otázka
20,1	Přivítali bychom podporu Olomouckého kraje při výsadbě nových lesů
20,2	Území v rámci působnosti ORP, POÚ, VÚ nebylo zasaženo těžbou dřeva v rámci kůrovcové kalamity
<b>21</b>	<b>Máte v rámci působnosti ORP, POÚ, VÚ povědomí o existenci realizované meliorace ?</b>
21,1	Máme informace o převážné většině provedené meliorace včetně recipientů s výstupem z meliorace
21,2	Na území v rámci působnosti ORP, POÚ, VÚ se nenacházejí meliorované pozemky
<b>22</b>	<b>Spolupracovali byste při realizaci opatření pro zadržování vody v krajině? A kterou byste preferovali?</b>
22,1	Umělou infiltraci povrchové vody do vod podzemních
22,2	Břehovou infiltraci zvýšením hladiny povrchových toků
22,3	Pozemkové úpravy pro zadržování vody v krajině
22,4	Obnovu tůní
22,5	Obnovu mokřadů
22,6	Obnovu biotopů
22,7	Revitalizaci úseků vybraných říčních (potočních) toků a břehových porostů
22,8	Jiná opatření, jaká?
<b>23</b>	<b>Jste pro schválení rozšíření ochranných pásem vodních zdrojů a stanovení ochranných pásem u pramenišť a infiltračních oblastí?</b>
23,1	Ochranná pásma jsou pořádku a nepotřebují změnu
23,2	Ochranná pásma vodních zdrojů bych revidoval a případně rozšířil
23,3	Stanovil bych ochranná pásma u pramenišť a infiltračních oblastí
<b>24</b>	<b>Z hlediska využívání podzemní a povrchové vody pro nepitné účely, resp. individuálního zásobování vodou podporovali byste zpoplatnění odběrů pod 500m<sup>3</sup>/měsíc, resp. 6000m<sup>3</sup>/rok?</b>
24,1	Současný stav - odběr zdarma a bez měření množství odebrané vody je v pořádku
24,2	Zpoplatnění a měření všech odběrů vod je nezbytné
<b>25</b>	<b>Realizujete v rámci působnosti ORP, POÚ, VÚ nějaký projekt spojený s problematikou voda - sucho?</b>
25,1	Revitalizujeme stávající vodní zdroje
25,2	Realizujeme projekty na obnovu tůní, mokřadů a biotopů
25,3	Budujeme nové vodní zdroje
25,4	Jiné projekty, jaké?
<b>26</b>	<b>Realizuje se v rámci působnosti ORP, POÚ, VÚ nějaký projekt spojený s VV a VK a ČOV?</b>
26,1	Realizuje se výstavba VV
26,2	Realizuje se výstavba VK
26,3	Realizuje se výstavba oddělené kanalizace (splašková vs.dešťová)
26,4	Realizuje se výstavba ČOV
26,5	Realizuje se výstavba ÚV
<b>27</b>	<b>Realizuje se v rámci ORP, POÚ, VÚ nějaké opatření ke zlepšení stavu vodních útvarů v oblasti bodových a plošných zdrojů kontaminace, způsobovaných zemědělskou, případně průmyslovou činností?</b>
27,1	Probíhá sanace ekologické zátěže
27,2	Zpracovává se projekt ekologické zátěže
27,3	Víme o zdroji znečištění, nic se neděje
27,4	Nevíme o žádném znečištění v rámci působnosti ORP, POÚ, VÚ

**Tabulka č.8 :** Tabulka: Stupnice hodnocení pro ORP a POÚ

1 - ano, určitě	2 - spíše ano	3 – nevím - N	4 - spíše ne	5 - určitě ne
-----------------	---------------	---------------	--------------	---------------

Hlavní texty otázek jsou v následujících tabulkách krácené, plné znění je uvedeno v předcházející tabulce.



## 8.2 Výsledky dotazníkového šetření

Celkem v dotazníkovém šetření bylo položeno 27 základních hlavních otázek s podotázkami; jejich zaměření lze shrnout do 9 okruhů:

- Vnímání problému se změnou klimatu v ORP, POÚ otázky 5, 16, 17, 20, 21
- Zásobování pitnou vodou otázky 4, 23
- Pitná voda, vodovody a kanalizace otázky 6, 7, 8, 26
- Povodně, protipovodňová opatření otázky 2
- Kvalita, znečištění vod otázky 3, 27
- Udržitelnost krajiny otázky 11, 12, 20, 22, 25
- Udržitelnost krajiny – legislativní opatření otázky 13, 14, 15, 24
- Preference typových opatření otázky 1,9,
- Informovanost, osvěta, dostupnost dat otázky 18, 19

Souhrnná tabulka všech otázek a všech odpovědí je řazena jako tabulka 14.

Výsledky jsou následující:

### 8.2.1 Vnímání problému se změnou klimatu v ORP, POÚ

Na otázky, které jsou považovány za klíčové z hlediska povědomí v zastupovaném ORP a POÚ byla největší váha („rozhodně ano“) kladena na problémy se suchem, snížením hladin podzemní vody a průtoků povrchové vody, zvýšením eroze půdy vlivem větru a sucha (větrná eroze), kvality vody a odlesnění velkých ploch lesů napadených kůrovcovou kalamitou.

Výš uvedené problémy uvádějí ORP a POÚ s důrazem na „ano určitě“ bez podstatných rozdílů shodně napříč celým krajem.

Případné odchylky jsou dány morfologickým charakterem oblasti působnosti ORP a POÚ, (například z hlediska vnímání ohledně potřeby posílení vodních zdrojů v působnosti POÚ – Javorník „ano určitě“, Kojetín – „určitě ne“.

Většina z ORP a POÚ uvádějí, že mají povědomí o provedených melioracích na území ORP a POÚ a uvádějí, že o provedených melioracích nemají informace.

Z hlediska zadržování vody v krajině při boji se suchem je to závažná informace – odmeliorování polí, pozemků, může při současném klimatickém stavu a vývoji stavu sucha s tím spojené spolu se důsledkem snižování hladin podzemní vody, být závažným problémem při zadržování vody v krajině. Ta, místo pozvolného zásaku a evapotranspirace v místě spadu, odteče preferenční cestou (většinou po povrchu) a přispívá tak k výskytu zemědělského sucha.

Dle informací portálu VÚMOP (<http://meliorace.vumop.cz>) je značná část území ovlivněna v minulosti provedenou meliorací (a to bereme v potaz, že cca 50% provedených odvodňovacích staveb není archivně dohledatelná a často je pro reálné zjištění stavu meliorací vynaložit značné úsilí). Melioračními pracemi jsou ovlivněny všechny okresy OLK, nejvíce zřejmě ORP Jeseník (POÚ Javorník), Přerov a Lipník nad Bečvou.

Další problém, který ORP a POÚ vnímají jako závažný, je odlesňování v rámci kůrovcové kalamity. ORP Šumperk a Jeseník a POÚ Javorník (tedy ORP a POÚ v oblasti Jeseníků tento problém vnímají jako závažný ve vztahu k zadržování vody v krajině a zaklesnutí hladiny podzemní vody, i jako erozi půdy vodní a větrnou erozí.

**Tabulka č.9:** Vnímání změny klimatu zástupců ORP a POÚ

	5	5,1	5,2	5,3	5,4	16	16,1	16,2	16,3	17	17,1	17,2	17,3	21	21,1	21,2	10	10,1	10,2	10,3
--	---	-----	-----	-----	-----	----	------	------	------	----	------	------	------	----	------	------	----	------	------	------

ID dle Dotazníku/ otázky	Problémy se suchem?	Výrazně se snížila hladina podzemní vody oproti minulým rokům	Průtoky vodotečí na území ORP, POÚ, VÚ jsou podstatně nižší než v uplynulých letech	Podstatně se snížila kvalita povrchové a podzemní vody, pitné vody	Potřebovali bychom posílit zdroje vod pro zásobování obyvatelstva pitnou vodou	Eroze a degradace zemědělské půdy vlivem srážek	Eroze vlivem atm. srážek se projevuje ve velkém rozsahu	Eroze vlivem atm. srážek se projevuje v malém rozsahu	Eroze vlivem atm. srážek se projevuje ojediněle a nevýznamně	Eroze a degradace zemědělské půdy vlivem větrné eroze	Větrná eroze se projevuje ve velkém rozsahu	Větrná eroze se projevuje v malém rozsahu	Větrná eroze se projevuje ojediněle a nevýznamně	Ppovědomí o existenci realizované meliorace	Máme informace o převážně většině provedené meliorace včetně recipientů s výstupem z meliorace	Na území v rámci působnosti ORP, POÚ, VÚ se nenacházejí meliorované pozemky	Vliv odlesnění na množství a kvalitu podzemní, povrchové vody a eroze půdy vlivem srážek?	Hladina podzemní vody je mnohem níže než před těžbou v rámci kůrovcové kalamity	Kvalita podzemní a povrchové vody se zhoršila	Projevuje se eroze půdy v mnohem větším měřítku než v uplynulých letech
Prostějov	2	2	4	4	4	4	2	4			4	2	2		4	5				
MM Olomouc	2	1	2	2		N	N	2					2		4	5		2	2	2
Šumperk		1		2		N	N	N							5	5		1	1	1
Jeseník	1	2	1	1		4	2	4			4	2	4		4	5		2	1	1
Konice				2		N	N	N							2	5				
Šternberk	2	1	2	4		5	2	N			2	5	5		2	5		4	4	2
Uničov		1		2		N	N	N			2	2	4		2	5				
Hlubočky	2	2		4		N	N	N							5	2				2
Kojetín	2	4	4	5		4	4	4			4	4	4					4	4	4
Zlaté Hory	1	1	5	2		2	4	4							4	5		2	5	
Moravský Beroun	5		5	5		N	N	N							5	5		5	5	
Javorník	1	1		1		N	N	N							5	2		2	1	
SUMA	18	16	23	34		19	14	18			16	15	21		42	49		20	24	13
pořadí	2	1	3	4		3	1	2			2	1	3		1	2		2	3	1
průměr	1,50	1,33	1,92	2,83		1,58	1,17	1,50			1,3	1,25	1,75		3,50	4,08		1,67	2,0	1,08
Slovní hodnocení	ano	ano	ano	N		ano	ano	ano			ano	ano	ano		ne	ne		ano	N	ano

## 8.2.2 Zásobování pitnou vodou

Všechny oslovené samosprávné celky uvádějí, že dosud nepociťují problémy se zásobováním obyvatelstva pitnou vodou ani necítí problém s její kvalitou (březen 2020). Z hlediska možného revidování, rozšíření ochranných pásem vodních zdrojů a případné stanovení ochranných pásem pramenišť a infiltračních oblastí je postoj ORP a POÚ rozdílný. Kojetín, Moravský Beroun a Šternberk se kloní k zachování stávajícího stavu, ostatní ORP a POÚ hodnotí tuto možnost „spíše ano“. Odpovědi, resp. bodové hodnocení je uvedené v tabulce č. XXX.

**Tabulka č.10 :** Zásobování pitnou vodou

ID dle Dotazníku/ otázky	4	4,1	4,2	4,3	23	23,1	23,2	23,3
	Problémy s pitnou vodou pro zásobování obyvatelstva?	Problém je množství použitelné vody pro pitné účely	Je problém s kvalitou pitné vody	Současný stav je neudržitelný z obou hledisek	Rozšíření OP VZ, stanovení OP pramenišť a infiltračních oblastí?	Ochranná pásma jsou pořádku a nepotřebují změnu	Ochranná pásma vodních zdrojů bych revidoval a případně rozšířil	Stanovil bych ochranná pásma u pramenišť a infiltračních oblastí
Prostějov		2	5	4		4	2	2
MM Olomouc		5	4	5		2	4	1
Šumperk		2	4	5		5	1	2
Jeseník		4	2	4			1	1
Konice		2				5	2	2
Šternberk		5	5	5		5	2	2
Uničov		2	2			2	4	2
Hlubočky		2	5	5			2	
Kojetín		5	5	5		2		
Zlaté Hory		4	5	4		1	1	1
Moravský Beroun		5	5	5		1	1	1
Javorník		1	4	5		4	1	1
<b>SUMA</b>		39	46	47		31	21	15
<b>pořadí</b>		1	2	3		3	2	1
<b>průměr</b>		3,25	3,83	3,92		2,58	1,75	1,25
<b>slovní hodnocení</b>		ne	ne	ne		N	ano	ano

### 8.2.3 Pitná voda, vodovody a kanalizace

Olomoucký kraj má 402 obcí. Z přehledu obcí v jednotlivých okresech a správních obvodech obcí s rozšířenou působností plyne, že se v kraji nachází 29 obcí bez veřejného vodovodu, kde zásobování pitnou vodou je řešeno individuálně. Nejvíce obcí bez napojení na veřejný vodovod je v okrese Olomouc – 6 obcí, následován okresem Šumperk – 5 obcí a okresem Prostějov 4 obce bez napojení na veřejný vodovod. (Zdroj: Český statistický úřad, Veřejná databáze, Malý lexikon obcí 2018 - správní obvody obcí s rozšířenou působností: Olomoucký kraj, Tabulka č. 18 Analytické části Strategie).

Počet obcí napojených na veřejnou kanalizaci pak činí 327 obcí (81 %). Z celkového počtu obcí v OLK je celkem 75 obcí bez veřejné kanalizace. Z celkového počtu veřejných kanalizací je pak napojeno na koncovku s ČOV 246 obcí (75%), u zůstatku obcí v počtu 81 obcí, je pak výstup odpadní vody přímo do životního prostředí. Ze správního obvodu obcí s rozšířenou působností je nejvíce obcí nenapojených na veřejnou kanalizaci v správních obvodech Prostějov (16 obcí) a

Konice (13 obcí). (Zdroj: Český statistický úřad, Tabulka č. 24: "Počet obcí v jednotlivých okresech a obcích rozšířenou působností Olomouckého kraje, katastrální výměra a počty obcí napojených na kanalizace, Analytická část Strategie).

Z celkového počtu 634 720 obyvatel Olomouckého kraje je na kanalizaci pro veřejnou potřebu napojeno 85,3 % obyvatel (Zdroj: ČSÚ, Veřejná databáze). Počet obyvatel napojených na ČOV činí 82,7 %. Ve 212 obcích jsou vybudovány čistírný odpadních vod, na něž je napojeno celkem 516 129 obyvatel. Dopočtem je 118 591 obyvatel nenapojených na ČOV.

**Tabulka č.11 :** Vodovody a kanalizace

ID dle Dotazníku/ otázky	6	6,1	6,2	7	7,1	7,2	8	8,1	8,2	26	26,1	26,2	26,3	26,4	26,5
	Jsou všichni napojeni na veřejný vodovod?	V rámci ORP, POÚ, VÚ jsou všechny obce napojeny na veřejný vodovod	V rámci ORP, POÚ, VÚ jsou obce nebo části obcí nenapojené na veřejný vodovod	Jsou všichni napojeni na veřejnou kanalizaci?	V rámci obce jsou všechny obce napojeny na veřejnou kanalizaci	V rámci ORP, POÚ, VÚ jsou obce nebo části obcí nenapojené na veřejnou kanalizaci	Je kanalizace zakončena ČOV?	Všechny obce v rámci ORP, POÚ, VÚ jsou napojeny na ČOV	Všechny obce v rámci ORP, POÚ, VÚ nejsou napojeny na ČOV	Realizuje se projekt spojený s VV a VK a ČOV?	Realizuje se výstavba VV	Realizuje se výstavba VK	Realizuje se výstavba oddělené kanalizace (splašková vs. dešťová)	Realizuje se výstavba ČOV	Realizuje se výstavba ÚV
Prostějov		2	4		2	4		4	2		1	1	1	1	2
MM Olomouc		2	4		2	4		1	5		1	1	1	5	5
Šumperk		5	1		5	1		5	1		1	1	1	1	1
Jeseník		1	1		1	1		5	5		2	2	2	2	
Konice		5	1		5	1		5	1		1	5	5	5	5
Šternberk		2	4		2	4		2	4		1	1	4	4	4
Uničov		5	1		5	1		5	1		1	1	1	1	4
Hlubočky		5	1		5	1		5	1		2	2	2	5	5
Kojetín		1	4		1	4		1	5						
Zlaté Hory		5	1		5	1		5	1		5	5	5	1	
Moravský Beroun					5						5	5	5	5	5
Javorník		5	1		5	1		5	1				5	5	1
okres+ORP+POÚ		38	23		43	23		43	27		20	24	32	35	32
pořadí		2	1		2	1		2	1		1	2	3	5	4
průměr		3,17	1,92		3,58	1,92		3,58	2,25		1,67	2,00	2,67	2,92	2,67
slovní hodnocení		ne	ano		ne	ano		ne	N		ano	N	N	N	N

## 8.2.4 Povodně, protipovodňová opatření

Naopak, riziko povodní a provedení protipovodňových opatření je vzhledem k vývoji klimatu v posledních několika letech spíše upozaděno, hodnocení k protipovodňovým opatřením uvedené ORP a POÚ prezentují jejich provedení, ovšem jejich dostatečnost a účinnost je prezentována jako nevím a neznámá.

**Tabulka č.12 :** Otázky ohledně povodní a protipovodňových opatření

ID dle Dotazníku/ otázky	2	2,1	2,2	2,3
	Byla provedena protipovodňová opatření a provedená jsou dostatečná?	Byla provedena protipovodňová opatření	Protipovodňová opatření jsou dostatečná	Protipovodňová opatření nejsou dostatečná (dosud nedokončena)
Prostějov		4	4	4
MM Olomouc		2	2	4
Šumperk		1	4	1
Jeseník		2	2	4
Konice		2	2	
Šternberk		2	2	4
Uničov		4	4	2
Hlubočky		2	2	4
Kojetín		1	2	4
Zlaté Hory		2	2	4
Moravský Beroun		1	2	
Javorník		5	5	1
okres+ORP+POÚ		28	33	32
pořadí		1	2	3
průměr		2,33	2,75	2,67
slovní hodnocení		N	N	N

## 8.2.5 Kvalita, znečištění vod

Z hlediska používání pesticidů a souhrnně pak problémů s kvalitou vody a její ovlivňování či její sanace ať z hlediska pesticidů nebo jinými vodám závadných látek, jsou odpovědi zástupců ORP a POÚ převážně „ne“ nebo „nevím“.

Vezmeme-li v úvahu údaj, že ze zemědělství pochází přibližně 30 % evidovaných\*) z celkového objemu používaných pesticidů (graminicity, herbicidy), zbývajících cca 70% musí pocházet

ostatních zdrojů – hubení plevelů a travních porostů firmami, veřejným sektorem, soukromíky, zahradkáři, tedy subjekty bez evidence používání těchto látek, nebo ze zemědělství obcházením evidence.

Pozn. \*) Informace zástupce Krajské agrární komory OK

K používání pesticidů (graminicidů, herbicidů) případně jiných syntetických pesticidů v oblasti působnosti ORP se kladně vyjádřil Uničov a z POÚ pak Moravský Beroun, ostatní ORP a POÚ uvádějí jako odpověď na dotaz převážně „Né“ a „Určitě Né“.

Z pohledu nápravných opatření odstraňování látek škodlivým vodám a starých ekologických zátěží pak ve všech ORP a POÚ převládá především odpověď „nevím“. ORP Šumperk a POÚ Hlubočky uvádějí, že mají přehled o opatřeních ve svých ORP a POÚ.

Seznam kontaminovaných míst s největší prioritou pro realizaci nápravných opatření\*\*) v Olomouckém kraji, z nichž mnohé probíhají je uveden v analytické části Strategie.

Poznámka: \*\*) K datu 2/2020

**Tabulka č.13 :** Pesticidy, znečištění, sanace

ID dle Dotazníku/ otázky	3	3,1	3,2	3,3	27	27,1	27,2	27,3	27,4
	Použití pesticidů v obcích	Používáme syntetické pesticidy (graminicidy) k hubení travního porostu	Používáme syntetické pesticidy (herbicidy) k hubení rostlin (plevelů)	Používáme jiné syntetické pesticidy	Realizace nápravných opatření ke zlepšení stavu vodních útvarů	Probíhá sanace ekologické zátěže	Zpracovává se projekt ekologické zátěže	Víme o zdroji znečištění, nic se neděje	Nevíme o žádném znečištění v rámci působnosti ORP, POÚ, VU
Prostějov		2	2			1	4	2	4
MM Olomouc									
Šumperk						1	1	1	5
Jeseník		5	5	5		2	2	5	4
Konice		5	1	5		5	5	2	4
Šternberk		2	2	4		2	2	4	5
Uničov		1	1	1		5	5	4	2
Hlubočky		5	5	5		1	5	5	1
Kojetín		5	5	5					
Zlaté Hory		5	5	5		5	5	5	1
Moravský Beroun		1	5	5					5
Javorník		4	4	5		5	5	5	1
okres+ORP+POÚ		35	35	40		27	34	33	32
pořadí		1	1	2		1	4	3	2
průměr		2,92	2,92	3,33		2,25	2,83	2,75	2,67
slovní hodnocení		ne	ne	ne		N	N	N	N

---

### **8.2.6 Udržitelnost krajiny**

Prioritou nakládání s vodami je vytváření podmínek pro udržitelné hospodaření s vodou v souvislosti s měnícím se klimatem a snižování vodního bohatství Olomouckého kraje tak, aby byly koordinovány požadavky na užívání vodních zdrojů s požadavky ochrany vod a současně s realizací opatření před následky extrémních hydrologických jevů povodněmi a suchem.

Prioritou vodního hospodářství je zajištění zásobování obyvatelstva pitnou vodou, zásobování vodou průmyslu a zemědělství, zabezpečení vodních zdrojů, zajištění bezpečnosti vodních, protipovodňových děl, zmírnění následků extrémních jevů počasí, jako jsou povodně a sucho a dosažení dobrého stavu vod.

Z hlediska udržitelnosti krajiny a zadržování vody v krajině preferují oslovení představitelé ORP a POÚ pozemkové úpravy v krajině, výstavbu poldrů a obnovu tůní, revitalizaci říčních sítí a obnovu mokřadů. Z hlediska již prováděných pozemkových úprav a opatření zadržování vody v krajině uvádí ORP Jeseník a POÚ Javorník a Zlaté Hory probíhající práce s revitalizací a výstavbou nových vodních zdrojů.

**Tabulka č.14 : Udržitelnost krajiny**

ID dle Dotazníku/ otázky	11	11,1	11,2	11,3	11,4	12	12,1	12,2	12,3	12,4	20	20,1	20,2	22	22,1	22,2	22,3	22,4	22,5	22,6	22,7	25	25,1	25,2	25,3
	Oopáření na zvýšení retenční schopnosti krajiny?	Umělá infiltrace povrchové vody do vod podzemních	Břehová infiltrace zvýšením hladiny povrchových toků	Výstavbu poldrů k zadržení vody v krajině	Pozemkové úpravy pro zadržování vody v krajině	V rámci působnosti ORP, POÚ, VÚ bych přivítal	Obnovu tůní	Obnovu mokřadů, příp. mokřých poldrů s volnou kapacitou	Obnovu biotopů	Revitalizaci úseků vybraných říčních (potočních) toků a břehových porostů	Přivítal byste podporu OLK při regeneraci lesů?	Přivítal bychom podporu Olomouckého kraje při výsadbě nových lesů	Území v rámci působnosti ORP, POÚ, VÚ nebylo zasaženo těžbou dřeva	Spolupracovali byste při realizaci opatření	Umělou infiltraci povrchové vody do vod podzemních	Břehovou infiltraci zvýšením hladiny povrchových toků	Pozemkové úpravy pro zadržování vody v krajině	Obnovu tůní	Obnovu mokřadů	Obnovu biotopů	Revitalizaci úseků vybraných říčních (potočních) toků a břehových porostů	Realizujete nějaký projekt spojený voda - sucho?	Revitalizujeme stávající vodní zdroje	Realizujeme projekty na obnovu tůní, mokřadů a biotopů	Budujeme nové vodní zdroje
Prostějov		2	4	4	1		2	2	1	1		1	5		2	4	1	2	2	2	2		5	4	
MM Olomouc		1	1	1	1		2	2	2	2		1	5		1	1	1		2	2	2		5	2	5
Šumperk		2	4	1	1		2	2	1	1		1	5										5	5	5
Jeseník		1		1	1		1	1	1	2		2	5		1	4	1	2	2	2	2		1	1	1
Konice		2	2	1	1		2	2	2	1		1	5				1						5	5	5
Šternberk		2	2	2	1		1	2	2	2		1	5		4	2	2	2	2	2	2		2	2	4
Uničov		4	4	2	1		2	2	2	1		2	5		4	4	1	2	2	2	1		4	2	2
Hlubočky		1	2	2	5		2	2	2	2		1	5		2			1	1	2	2		4	4	4
Kojetín		2	2	2			4	4	4	2		2	1											2	
Zlaté Hory		4	4	2	1		4	4	4	1		1	5		4	1	1	4	4	2	1		1	4	1
Moravský Beroun		2		4	2				2	1		1	5		1		1	1	1	1	1		5	5	5
Javorník		1	1	1	1		1	1	1	1		1	1		1	4	1	1	1	1	4		1	4	1
okres+ORP+POÚ		24	26	23	16		23	24	24	17		15	52		20	20	10	15	17	16	17		38	40	33
pořadí		3	4	2	1		3	4	2	1		1	2		5	6	1	4	3	2	3		3	2	1
průměr		2,00	2,17	1,92	1,33		1,92	2,00	2,00	1,42		1,25	4,33		1,67	1,67	0,83	1,25	1,42	1,33	1,42		3,17	3,33	2,75
slovní hodnocení		N	N	ano	ano		ano	N	N	ano		ano	ne		ano	ano	ano	ano	ano	ano	ano		ne	ne	N



## 8.2.7 Udržitelnost krajiny – legislativní opatření

V rámci dotazníkového šetření bylo zjištěno, že je nutno zvýšit osvětu mezi představiteli ORP a POÚ zvláště pak v nakládání s vodami z pohledu širšího hlediska kraje a celé společnosti. Odpovědi poměrně přesně kopírují polohu ORP a POÚ a morfologii krajiny příslušného ORP či POÚ, socioekonomické poměry a rozložení průmyslu a zemědělství v ORP a POÚ.

ORP a POÚ se kladně staví k diferenciaci možného zpoplatnění odběrů pod 500m<sup>3</sup>/měsíc, resp. 6000m<sup>3</sup>/rok, rozdíly - a značné - jsou však v odpovědích, koho by se zpoplatnění týkalo.

Z výsledků tak vyplývá, že každé ORP a POÚ sleduje své vlastní cíle a priority. Jediná drobná shoda napříč krajem je podpora v legislativě při zpoplatnění odběrů vod pro umělé zasněžování (vyjma ovšem severních ORP a POÚ Jeseník, Zlaté Hory) a zpoplatnění odběrů pro OSVČ a právnické osoby.

**Tabulka č.15 :** Udržitelnost krajiny – legislativní opatření

ID dle Dotazníku/ otázky	13	13,1	13,2	14	14,1	14,2	14,3	15	15,1	15,2	15,3	15,4	15,5	15,6	24	24,1	24,2
	Přehled o sourném povoleném množství odběrů p.v. pro IZV	Máme přehled o celkovém schváleném množství odběrů v kategorii do 500 m <sup>3</sup> /měsíc, 6000 m <sup>3</sup> /rok	Máme přehled o celkovém schváleném množství odběrů v kategorii nad 500 m <sup>3</sup> /měsíc, nad 6000 m <sup>3</sup> /rok	Preference zpoplatnění stočné srážkových vod pro dosud nepovinné subjekty?	vlastníci dálnic, silnic, místních a účelových veřejně přístupných komunikací	ploch železničních drah celostátních a regionálních	ploch nemovitostí určených k trvalému bydlení a domácností	Podpora zpoplatnění odběrů pod 500m <sup>3</sup> /měsíc, resp. 6000m <sup>3</sup> /rok?	Současný stav - odběr zdarma a bez měření množství odebrané vody je v pořádku	Individuální zásobování rodinných domů	Rekreační objekty	Umělé zasněžování	OSVČ, právnické osoby	Všechny subjekty bez rozdílu použití	Podpora zpoplatnění odběrů pod 500m <sup>3</sup> /měsíc, resp. 6000m <sup>3</sup> /rok?	Současný stav - odběr zdarma a bez měření množství odebrané vody je v pořádku	Zpoplatnění a měření všech odběrů vod je nezbytné
Prostějov		2	2		2	2	2		4	2	1	2	2	2		5	2
MM Olomouc		4	4		2	4	1			4	4	2	1	2		4	2
Šumperk		1	1		5	5	5		2	5	2	1	2	5		4	4
Jeseník		4	4		1	1	1		5	1	1	5	4	5		5	2
Konice		1	1		5	5	5		1	5	5	2	5	4		1	5
Šternberk		1	1		4	4	4		5	2	2	1	1	2		4	2
Uničov		4	2							4	4	1		4		4	4
Hlubočky		5	5		5	5	5		5	5	1	1	1	1		5	1
Kojetín																2	
Zlaté Hory		1	1		5	5	5		1	1	2	2	2			1	4
Moravský Beroun		5	5				2		4	2	2	2	2	2		4	1
Javorník		5	1		5	5	5		2	5	5			1		1	5
okres+ORP+POÚ		33	27		34	36	35		29	36	29	19	20	28		40	32
pořadí		2	1		2	3	1		5	6	4	1	2	3		2	1
průměr		2,75	2,25		2,83	3,00	2,92		2,42	3,00	2,42	1,58	1,67	2,33		3,33	2,67
slovní hodnocení		N	N		N	ne	N		N	ne	N	ano	ano	N		ne	N

### 8.2.8 Preference typových opatření

Co se týká typových opatření, která by mohla být realizovatelná v podmínkách jednotlivých ORP a POÚ, nejvíce hlasů získalo rozšíření městské zeleně a obnova vodních prvků (ať už v zástavbě nebo v krajině – tj. např. revitalizace toků, obnova mokřadů a tůní, vodní plochy ve městě), lepší využití dešťové vody. Opatření na budovách – zelené střechy a fasády preferují okresní města (větší ORP). Výsledky za jednotlivé ORP a POÚ jsou uvedeny v následující tabulce.

**Tabulka č.16 :** Preference ORP a POÚ – typová opatření

ID dle Dotazníku/ otázky	1	1,1	1,2	1,3	1,4	1,5	1,6	9	9,1	9,2	9,3
	Využití srážkové (dešťové vody) v zastavěných oblastech	Rozšíření městské zeleně (vegetační infiltrační pásy)	Nové vodní prvky - poldry, tůně, rybníčky, malé vodní nádrže	Vegetační střechy a fasády	Plochy s propustným povrchem (např. parkoviště, chodníky)	Doplňování podzemních vod povrchovou (dešťovou) vodou - umělou infiltrací	Oddělená dešťová kanalizace od splaškové kanalizace	Oddělená kanalizací (splašková x dešťová)	Přivítali bychom oddělenou kanalizaci ve všech obcích v rámci působnosti ORP, POÚ, VÚ	Přivítali bychom oddělenou kanalizaci v některých obcích v rámci působnosti ORP, POÚ, VÚ	Oddělená kanalizace nemá význam
Prostějov		1	2	1	1	1	1		2	2	5
MM Olomouc		1	2	2	2	2	2		4	2	4
Šumperk		2	2	2	1	2	1		2	1	5
Jeseník		1	2	2	1		1		1	1	5
Konice		1	1	2	1	2	2		1	4	5
Šternberk		1	1	1	1	2	1		1		5
Uničov		2			2		2		2	2	5
Hlubočky		2	1	4	1	2	1		1	1	5
Kojetín		1	2		2	2	2		2	2	5
Zlaté Hory		4	2	4	1	4	1		4	1	4
Moravský Beroun		4	4	4	2	2	4		2	2	5
Javorník		1	1	2	1	1	1		1	1	1
okres+ORP+POÚ		21	20	24	16	20	19		23	19	54
pořadí		3	4	6	1	5	2		2	1	3
průměr		1,75	1,67	2,00	1,33	1,67	1,58		1,92	1,58	4,50
slovní hodnocení		ano	ano	N	ano	ano	ano		ano	ano	ne

### 8.2.9 Informovanost, osvěta, dostupnost dat

Z hlediska zdrojů a dostupnosti informací uvádějí zástupci ORP a POÚ mírně odlišná hodnocení o dostupnosti zdrojových informací, shodnou se však na získávání informací skládáním z více informačních zdrojů a dle stanoviska zástupců ORP a POÚ to takto nestačí. Jak již bylo komentováno v analytické části a vyhodnoceno

ve SWOT analýze, existuje množství nekoordinovaných relevantních materiálů k problematice voda a sucho na národní ale i krajské úrovni a data od různých institucí (např. Povodí, ČHMÚ, MŽP a různých IS portálů a dat nejen Olomouckého kraje) a lze konstatovat, že poskytnuté i veřejně dostupné databáze nejsou totožné a úplné. K existenci jediného krajského informačního kanálu sumarizujícího aktuální a relevantní data pro OLK se staví spíše nerozhodně.

Data odpovědí dle jednotlivých ORP a POÚ jsou uvedena v následující tabulce.

**Tabulka č.17 :** *Postoj ke zdrojům informací jednotlivých POU a ORP*

ID dle Dotazníku/ otázky	18	18,1	18,2	19	19,1	19,2	19,3
	Informace voda - povodně - sucho na portále ve správě KÚOK	Informace mám přístupné na různých IT portálech, takto to stačí	Cílený, i veřejnosti přístupný informační portál byl přínosem	Dostupnost informací - voda - povodně - sucho	Informace získávám z jednoho informačního portálu	Informace skládám z více informačních portálů	Některá data voda - povodně - sucho jsou špatně přístupná
Prostějov		4	2		4	2	2
MM Olomouc		2	2		5	1	5
Šumperk		4	4		4	1	5
Jeseník		4	2		4	1	1
Konice		1	2		4	1	4
Šternberk		4	2		4	2	2
Uničov		4	2		5	1	2
Hlubočky		1	1		2	2	
Kojetín		2	4		2	2	4
Zlaté Hory		4	1		4	1	4
Moravský Beroun		2	1		5	1	5
Javorník		4	2		4	2	4
okres+ORP+POÚ		36	25		47	17	38
pořadí		2	1		3	1	2
průměr		3,00	2,08		3,92	1,42	3,17
slovní hodnocení		ne	N		ne	ano	ne

Souhrnná přehledná tabulka otázek a odpovědí je řazena jako tabulka č. 14.

**Tabulka č.18 :** Souhrnná tabulka otázek a odpovědí ORP a POÚ

Strategie o vodě - dotazník		Prostějov	MM Olomouc	Šumperk	Jeseník	Konice	Šternberk	Uničov	Hlubočky	Kojetín	Zlaté Hory	Moravský Beroun	Javorník
ID	Otázky	ORP	ORP	ORP	ORP	ORP	ORP	ORP	POÚ	POÚ	POÚ	POÚ	POÚ
<b>1</b>	<b>Přivítali byste lepší využití srážkové (dešťové vody) v zastavěných (urbanizovaných) oblastech (vegetační infiltrační pásy, poldry, dešťové zahrádky), plochy s propustným povrchem (např. parkoviště)?</b>												
1,1	Rozšíření městské zeleně (vegetační infiltrační pásy)	1	1	2	1	1	1	2	2	1	4	4	1
1,2	Nové vodní prvky - poldry, tůně, rybníčky, malé vodní nádrže	2	2	2	2	1	1	3	1	2	2	4	1
1,3	Vegetační střechy a fasády	1	2	2	2	2	1	3	4	3	4	4	2
1,4	Plochy s propustným povrchem (např. parkoviště, chodníky)	1	2	1	1	1	1	2	1	2	1	2	1
1,5	Doplňování podzemních vod povrchovou (dešťovou) vodou - umělou infiltrací	1	2	2	3	2	2	3	2	2	4	2	1
1,6	Oddělená dešťová kanalizace od splaškové kanalizace	1	2	1	1	2	1	2	1	2	1	4	1
1,7	Jiné, jaké?												
<b>2</b>	<b>Byla provedena v rámci území v působnosti ORP, POÚ, VÚ protipovodňová opatření a pokládáte provedená protipovodňová opatření za dostatečná?</b>												
2,1	Byla provedena protipovodňová opatření	4	2	1	2	2	2	4	2	1	2	1	5
2,2	Protipovodňová opatření jsou dostatečná	4	2	4	2	2	2	4	2	2	2	2	5
2,3	Protipovodňová opatření nejsou dostatečná (dosud nedokončena)	4	4	1	4	3	4	2	4	4	4	3	0
<b>3</b>	<b>Používáte v obcích pesticidy syntetického původu (herbicidy či jiné chemické sloučeniny ze skupiny pesticidů)?</b>												
3,1	Používáme syntetické pesticidy (graminicidy) k hubení travního porostu	2	3	3	5	5	2	1	5	5	5	1	4
3,2	Používáme syntetické pesticidy (herbicidy) k hubení rostlin (plevelů)	2	3	3	5	1	2	1	5	5	5	5	4
3,3	Používáme jiné syntetické pesticidy	3	3	3	5	5	4	1	5	5	5	5	5
<b>4</b>	<b>Vyskytují se v rámci působnosti ORP, POÚ, VÚ problémy s pitnou vodou pro zásobování obyvatelstva?</b>												
4,1	Problém je množství použitelné vody pro pitné účely	2	5	2	4	2	5	2	2	5	4	5	1
4,2	Je problém s kvalitou pitné vody	5	4	4	2	3	5	2	5	5	5	5	4
4,3	Současný stav je neudržitelný z obou hledisek	4	5	5	4	3	5	3	5	5	4	5	5
<b>5</b>	<b>Vyskytují se v rámci působnosti ORP, POÚ, VÚ problémy se suchem?</b>												
5,1	Výrazně se snížila hladina podzemní vody oproti minulým rokům	2	2	3	1	3	2	3	2	2	1	5	1
5,2	Průtoky vodotečí na území ORP, POÚ, VÚ jsou podstatně nižší než v uplynulých letech	2	1	1	2	3	1	1	2	4	1	3	1
5,3	Podstatně se snížila kvalita povrchové a podzemní vody, pitné vody	4	2	3	1	3	2	3	3	4	5	5	3
5,4	Potřebovali bychom posílit zdroje vod pro zásobování obyvatelstva pitnou vodou	4	2	2	1	2	4	2	4	5	2	5	1
<b>6</b>	<b>Jsou všichni v rámci ORP napojeni na veřejný vodovod?</b>												
6,1	V rámci ORP, POÚ, VÚ jsou všechny obce napojeny na veřejný vodovod	2	2	5	1	5	2	5	5	1	5	3	5
6,2	V rámci ORP, POÚ, VÚ jsou obce nebo části obcí nenapojené na veřejný vodovod	4	4	1	1	1	4	1	1	4	1	3	0
<b>7</b>	<b>Jsou všichni v rámci ORP napojeni na veřejnou kanalizaci?</b>												

Strategie o vodě - dotazník		Prostějov	MM Olomouc	Šumperk	Jeseník	Konice	Šternberk	Uničov	Hlubočky	Kojetín	Zlaté Hory	Moravský Beroun	Javorník
7,1	V rámci obce jsou všechny obce napojeny na veřejnou kanalizaci	2	2	5	1	5	2	5	5	1	5	5	5
7,2	V rámci ORP, POÚ, VÚ jsou obce nebo části obcí nenapojené na veřejnou kanalizaci	4	4	1	1	1	4	1	1	4	1	3	0
8	V případě napojení obce na veřejnou kanalizaci je tato zakončená ČOV?												
8,1	Všechny obce v rámci ORP, POÚ, VÚ jsou napojeny na ČOV	4	1	5	5	5	2	5	5	1	5	3	5
8,2	Všechny obce v rámci ORP, POÚ, VÚ nejsou napojeny na ČOV	2	5	1	5	1	4	1	1	5	1	3	0
9	Preferovali byste oddělenou kanalizaci (splašková x dešťová)?												
9,1	Přivítali bychom oddělenou kanalizaci ve všech obcích v rámci působnosti ORP, POÚ, VÚ	2	4	2	1	1	1	2	1	2	4	2	1
9,2	Přivítali bychom oddělenou kanalizaci v některých obcích v rámci působnosti ORP, POÚ, VÚ	2	2	1	1	4		2	1	2	1	2	1
9,3	Oddělená kanalizace nemá význam	5	4	5	5	5	5	5	5	5	4	5	0
10	Projevily se v rámci působnosti ORP, POÚ, VÚ vlivy odlesnění v rámci kůrovcové kalamity na množství a kvalitu podzemní, povrchové vody a eroze půdy vlivem atmosférických srážek?												
10,1	Hladina podzemní vody je mnohem níže než před těžbou v rámci kůrovcové kalamity	3	2	1	2	3	4	3	3	4	2	5	3
10,2	Kvalita podzemní a povrchové vody se zhoršila	3	2	1	1	3	4	3	3	4	5	5	2
10,3	Projevuje se eroze půdy v mnohem větším měřítku než v uplynulých letech	3	2	1	1	3	2	3	2	4	3	3	1
11	Přivítali byste opatření na zvýšení retenční schopnosti krajiny?												
11,1	Umělá infiltrace povrchové vody do vod podzemních	2	1	2	1	2	2	4	1	2	4	2	1
11,2	Břehová infiltrace zvýšením hladiny povrchových toků	4	1	4	3	2	2	4	2	2	4	3	1
11,3	Výstavbu poldrů k zadržení vody v krajině	4	1	1	1	1	2	2	2	2	2	4	1
11,4	Pozemkové úpravy pro zadržování vody v krajině	1	1	1	1	1	1	1	5	3	1	2	1
11,5	Jiné, jaké?												
12	V rámci působnosti ORP, POÚ, VÚ ve vztahu k udržitelnosti krajiny a zvýšení retenční schopnosti krajiny bych přivítal												
12,1	Obnovu tůní	2	2	2	1	2	1	2	2	4	4	3	1
12,2	Obnovu mokřadů, příp. mokřích poldrů s volnou kapacitou pro povodňovou vlnu	2	2	2	1	2	2	2	2	4	4	3	1
12,3	Obnovu biotopů	1	2	1	1	2	2	2	2	4	4	2	1
12,4	Revitalizaci úseků vybraných říčních (potočních) toků a břehových porostů	1	2	1	2	1	2	1	2	2	1	1	1
13	Máte přehled o sourném povoleném množství odběrů podzemní vody pro individuální zásobování vodou - domovních studní v rámci působnosti ORP, POÚ, VÚ?												
13,1	Máme přehled o celkovém schváleném množství odběrů v kategorii do 500 m³/měsíc, 6000 m³/rok	2	4	1	4	1	1	4	5	3	1	5	5
13,2	Máme přehled o celkovém schváleném množství odběrů v kategorii nad 500 m³/měsíc, nad 6000 m³/rok	2	4	1	4	1	1	2	5	3	1	5	1
14	Preferovali byste v rámci ORP, POÚ, VÚ zavedení poplatků za stočné srážkových vod pro všechny dosud nepovinné subjekty?												
14,1	Vlastníci dálnic, silnic, místních a účelových veřejně přístupných komunikací	2	2	5	1	5	4	3	5	3	5	3	5
14,2	Ploch železničních drah celostátních a regionálních	2	4	5	1	5	4	3	5	3	5	3	5
14,3	Ploch nemovitostí určených k trvalému bydlení a domácností	2	1	5	1	5	4	3	5	3	5	2	5

Strategie o vodě - dotazník		Prostějov	MM Olomouc	Šumperk	Jeseník	Konice	Šternberk	Uničov	Hlubočky	Kojetín	Zlaté Hory	Moravský Beroun	Javorník
15	Z hlediska využívání podzemní a povrchové vody pro nepitné účely, resp. individuálního zásobování vodou, podporovali byste zpoplatnění odběrů pod 500m <sup>3</sup> /měsíc, resp. 6000m <sup>3</sup> /rok?												
15,1	Současný stav - odběr zdarma a bez měření množství odebrané vody je v pořádku	4	3	2	5	1	5	3	5	3	1	4	2
15,2	Individuální zásobování rodinných domů	2	4	5	1	5	2	4	5	3	1	2	5
15,3	Rekreační objekty	1	4	2	1	5	2	4	1	3	2	2	5
15,4	Umělé zasněžování	2	2	1	5	2	1	1	1	3	2	2	3
15,5	OSVČ, právnické osoby	2	1	2	4	5	1	3	1	3	2	2	3
15,6	Všechny subjekty bez rozdílu použití	2	2	5	5	4	2	4	1	3	n	2	0
16	Projevuje se v ORP eroze a degradace zemědělské půdy vlivem atmosférických srážek?												
16,1	Eroze vlivem atm.srážek se projevuje ve velkém rozsahu	4	3	3	4	3	5	3	n	4	2	3	3
16,2	Eroze vlivem atm.srážek se projevuje v malém rozsahu	2	3	3	2	3	2	3	n	4	4	3	3
16,3	Eroze vlivem atm.srážek se projevuje ojediněle a nevýznamně	4	2	3	4	3		3	n	4	4	3	3
17	Projevuje se v ORP eroze a degradace zemědělské půdy vlivem povětrnostních vlivů v době sucha (větrná eroze)?												
17,1	Větrná eroze se projevuje ve velkém rozsahu	4	3	3	4	3	2	2	n	4	3	3	3
17,2	Větrná eroze se projevuje v malém rozsahu	2	3	3	2	3	5	2	n	4	3	3	3
17,3	Větrná eroze se projevuje ojediněle a nevýznamně	2	2	3	4	3	5	4	n	4	3	3	3
18	Přivítali byste více informací voda - povodně - sucho na jednom veřejném informačním portále spravovaném krajem?												
18,1	Informace mám přístupné na různých IT portálech, takto to stačí	4	2	4	4	1	4	4	1	2	4	2	4
18,2	Cílený, i veřejnosti přístupný informační portál byl přínosem	2	2	4	2	2	2	2	1	4	1	1	2
19	Jsou pro vás dostupné informace o povodňových stavech a suchu v rámci působnosti ORP, POÚ, VÚ?												
19,1	Informace získávám z jednoho informačního portálu	4	5	4	4	4	4	5	2	2	4	5	4
19,2	Informace skládám z více informačních portálů	2	1	1	1	1	2	1	2	2	1	1	2
19,3	Některá data voda - povodně - sucho jsou špatně přístupná	2	5	5	1	4	2	2	3	4	4	5	4
20	Přivítali byste podporu Olomouckého kraje při regeneraci lesů po těžbě v rámci kůrovcové kalamity na území působnosti ORP, POÚ, VÚ?												
20,1	Přivítali bychom podporu Olomouckého kraje při výsadbě nových lesů	1	1	1	2	1	1	2	1	2	1	1	1
20,2	Území v rámci působnosti ORP, POÚ, VÚ nebylo zasaženo těžbou dřeva v rámci kůrovcové kalamity	5	5	5	5	5	5	5	5	1	5	5	1
21	Máte v rámci působnosti ORP, POÚ, VÚ povědomí o existenci realizované meliorace ?												
21,1	Máme informace o převážně většině provedené meliorace včetně recipientů s výstupem z meliorace	4	4	5	4	2	2	2	5	3	4	5	5
21,2	Na území v rámci působnosti ORP, POÚ, VÚ se nenacházejí meliorované pozemky	5	5	5	5	5	5	5	2	3	5	5	2
22	Spolupracovali byste při realizaci opatření pro zadržování vody v krajině? A kterou byste preferovali?												
22,1	Umělou infiltraci povrchové vody do vod podzemních	2	1	3	1	3	4	4	2	3	4	1	1
22,2	Břehovou infiltraci zvýšením hladiny povrchových toků	4	1	3	4	3	2	4	3	3	1	3	4
22,3	Pozemkové úpravy pro zadržování vody v krajině	1	1	3	1	1	2	1	3	3	1	1	1

Strategie o vodě - dotazník		Prostějov	MM Olomouc	Šumperk	Jeseník	Konice	Šternberk	Uničov	Hlubočky	Kojetín	Zlaté Hory	Moravský Beroun	Javorník
22,4	Obnovu tůní	2	3	3	2	3	2	2	1	3	4	1	1
22,5	Obnovu mokřadů	2	2	3	2	3	2	2	1	3	4	1	1
22,6	Obnovu biotopů	2	2	3	2	3	2	2	2	3	2	1	1
22,7	Revitalizaci úseků vybraných říčních (potočních) toků a břehových porostů	2	2	3	2	3	2	1	2	3	1	1	4
22,8	Jiná opatření, jaká?												
23	Jste pro schválení rozšíření ochranných pásem vodních zdrojů a stanovení ochranných pásem u pramenišť a infiltračních oblastí?												
23,1	Ochranná pásma jsou pořádku a nepotřebují změnu	4	2	5	3	5	5	2	3	2	1	1	4
23,2	Ochranná pásma vodních zdrojů bych revidoval a případně rozšířil	2	4	1	1	2	2	4	2	3	1	1	1
23,3	Stanovil bych ochranná pásma u pramenišť a infiltračních oblastí	2	1	2	1	2	2	2	3	3	1	1	1
24	Z hlediska využívání podzemní a povrchové vody pro nepitné účely, resp. individuálního zásobování vodou podporovali byste zpoplatnění odběrů pod 500m³/měsíc, resp. 6000m³/rok?												
24,1	Současný stav - odběr zdarma a bez měření množství odebrané vody je v pořádku	5	4	4	5	1	4	4	5	2	1	4	1
24,2	Zpoplatnění a měření všech odběrů vod je nezbytné	2	2	4	2	5	2	4	1	3	4	1	5
25	Realizujete v rámci působnosti ORP, POÚ, VÚ nějaký projekt spojený s problematikou voda - sucho?												
25,1	Revitalizujeme stávající vodní zdroje	5	5	5	1	5	2	4	4	3	1	5	1
25,2	Realizujeme projekty na obnovu tůní, mokřadů a biotopů	4	2	5	1	5	2	2	4	2	4	5	4
25,3	Budujeme nové vodní zdroje	3	5	5	1	5	4	2	4	3	1	5	1
25,4	Jiné projekty, jaké?												
26	Realizuje se v rámci působnosti ORP, POÚ, VÚ nějaký projekt spojený s VV a VK a ČOV?												
26,1	Realizuje se výstavba VV	1	1	1	2	1	1	1	2	3	5	5	3
26,2	Realizuje se výstavba VK	1	1	1	2	5	1	1	2	3	5	5	3
26,3	Realizuje se výstavba oddělené kanalizace (splašková vs.dešťová)	1	1	1	2	5	4	1	2	3	5	5	5
26,4	Realizuje se výstavba ČOV	1	5	1	2	5	4	1	5	3	1	5	5
26,5	Realizuje se výstavba ÚV	2	5	1	3	5	4	4	5	3		5	0
27	Realizuje se v rámci ORP, POÚ, VÚ nějaké opatření ke zlepšení stavu vodních útvarů v oblasti bodových a plošných zdrojů kontaminace, způsobovaných zemědělskou, případně průmyslovou činností?												
27,1	Probíhá sanace ekologické zátěže	1	3	1	2	5	2	5	1	3	5	3	5
27,2	Zpracovává se projekt ekologické zátěže	4	3	1	2	5	2	5	5	3	5	3	5
27,3	Víme o zdroji znečištění, nic se neděje	2	3	1	5	2	4	4	5	3	5	3	5
27,4	Nevíme o žádném znečištění v rámci působnosti ORP, POÚ, VÚ	4	3	5	4	4	5	2	1	3	1	5	1

Příloha č. 2 Seznam dotačních titulů

Dotační tituly	Vypsal	Typ	Termín výzvy	Kdo může žádat	www
Prioritní téma: Boj se suchem a kvalitou vod	Národní program Životní prostředí	Výzva č. 12/2019: Domovní čistírny odpadních vod	2.3.2020 - 30.6.2021	Obce	<a href="https://www.narodniprogramzp.cz/nabidka-dotaci/detail-vyzvy/?id=77">https://www.narodniprogramzp.cz/nabidka-dotaci/detail-vyzvy/?id=77</a>
	Národní program Životní prostředí	Výzva č. 2/2018: Zdroje pitné vody	4.5.2018 - 18.12.2020	Obce	<a href="https://www.narodniprogramzp.cz/nabidka-dotaci/detail-vyzvy/?id=55">https://www.narodniprogramzp.cz/nabidka-dotaci/detail-vyzvy/?id=55</a>
				Dobrovolné svazky obcí	
				Příspěvkové organizace územních samosprávných celků	
				Obchodní společnosti ovládané z více než 50 % obcemi a městy nebo jinými veřejnoprávními subjekty	
	Národní program Životní prostředí	Výzva č. 12/2017: Dešťovka II	7.9.2017 - do vyčerpání alokace	Majitelé a stavitelé rodinných, rekreačních a bytových domů	<a href="https://www.narodniprogramzp.cz/nabidka-dotaci/detail-vyzvy/?id=50">https://www.narodniprogramzp.cz/nabidka-dotaci/detail-vyzvy/?id=50</a>
Národní programy	MŽP	Podpora obnovy přirozených funkcí krajiny	19. 8. 2019 do 31. 12. 2023, nebo vyčerpáním alokace	fyzické a právnické osoby, obecně prospěšné organizace, obce, kraje, občanská sdružení, svazky obcí, příspěvkové organizace, organizační složky státu, státní organizace a státní podniky	<a href="http://www.dotace.nature.cz/115-174-programy.html">http://www.dotace.nature.cz/115-174-programy.html</a>
		Adaptace vodních ekosystémů na změnu klimatu		Agentura ochrany přírody a krajiny ČR, správy národních parků a Správa jeskyní ČR	<a href="https://www.mzp.cz/C1257458002F0DC7/cz/povinnost_organu_natura_prvni_vyzva/\$FILE/OOOPK-Vyzva_aktualizace_1-2020_interni_POPFK-20200416.pdf">https://www.mzp.cz/C1257458002F0DC7/cz/povinnost_organu_natura_prvni_vyzva/\$FILE/OOOPK-Vyzva_aktualizace_1-2020_interni_POPFK-20200416.pdf</a>
		podporuje se zejména zlepšování přirozených funkcí vodních toků, obnova mokřadů, tůní, obnova vodních nádrží přírodě blízkého charakteru			<a href="https://www.mzp.cz/cz/povinnost_organu_natura_prvni_vyzva">https://www.mzp.cz/cz/povinnost_organu_natura_prvni_vyzva</a>
	MŽP	Národní program Životní prostředí			<a href="https://www.mzp.cz/cz/narodni_program_zivotni_prostredi">https://www.mzp.cz/cz/narodni_program_zivotni_prostredi</a>
		1. Prioritní oblast: Voda			
		podoblast 1-6			<a href="https://www.mzp.cz/C1257458002F0DC7/cz/narodni_program_zivotni_prostredi/\$FILE/OFDN-smernice_4_2015_dodatek_25_priloha_1-20190708.pdf">https://www.mzp.cz/C1257458002F0DC7/cz/narodni_program_zivotni_prostredi/\$FILE/OFDN-smernice_4_2015_dodatek_25_priloha_1-20190708.pdf</a>
PO 01 Čistota vody	151. výzva	Prioritní osa 1: Zlepšování kvality vod a snižování rizika povodní	od 1. 9. 2020 do 30.11.20	Obce a města	<a href="https://www.opzp.cz/nabidka-dotaci/detail-vyzvy/?id=164">https://www.opzp.cz/nabidka-dotaci/detail-vyzvy/?id=164</a>



	Specifický cíl: 1.1 – Snižit množství vypouštěného znečištění do povrchových i podzemních vod z komunálních zdrojů a vnos znečišťujících látek do povrchových a podzemních vod			
			Svazky obcí	
plánovaná	(kanalizace, ČOV)		Příspěvkové organizace	
			Obchodní společnosti ovládané z více jak 50 % obcemi a městy nebo jinými veřejnoprávními subjekty	
149. výzva	Prioritní osa 1: Zlepšování kvality vod a snižování rizika povodní	15.10.- 17.12.20	Kraje	<a href="https://www.opzp.cz/nabidka-dotaci/detail-vyzvy/?id=155">https://www.opzp.cz/nabidka-dotaci/detail-vyzvy/?id=155</a>
	Specifický cíl: 1.4 – Podpořit preventivní protipovodňová opatření		Obce a města	
	(ohrožení povodní, varovné systémy, plány)		Svazky obcí	
			Městské části hl. m. Prahy	
			Organizační složky státu	
			Státní podniky	
			Státní organizace	
			Příspěvkové organizace	
			Veřejné výzkumné instituce	
			Veřejnoprávní instituce	
plánovaná			Vysoké školy a školská zařízení	
			Nestátní neziskové organizace	
148. výzva	Prioritní osa 1: Zlepšování kvality vod a snižování rizika povodní	15.10.- 17.12.20	Kraje	<a href="https://www.opzp.cz/nabidka-dotaci/detail-vyzvy/?id=152">https://www.opzp.cz/nabidka-dotaci/detail-vyzvy/?id=152</a>
	Specifický cíl: 1.3 – Zajistit povodňovou ochranu intravilánu a hospodaření se srážkovými vodami		Obce a města	
	(stabilita svahů)		Svazky obcí	
			Městské části hl. m. Prahy	

			Organizační složky státu	
			Státní podniky	
			Státní organizace	
			Příspěvkové organizace	
			Veřejné výzkumné instituce	
			Veřejnoprávní instituce	
			Vysoké školy a školská zařízení	
plánovaná			Nestátní neziskové organizace	
			Círky a náboženské společnosti a jejich svazy	
147. výzva	Prioritní osa 1: Zlepšování kvality vod a snižování rizika povodní	do 30.9.2020	Státní podniky	<a href="https://www.opzp.cz/nabidka-dotaci/detail-vyzvy/?id=154">https://www.opzp.cz/nabidka-dotaci/detail-vyzvy/?id=154</a>
	Specifický cíl: 1.4 – Podpořit preventivní protipovodňová opatření		Příspěvkové organizace	
výzva probíhá	(analýza odtokových poměrů, varovné systémy)			
144. výzva	Prioritní osa 1: Zlepšování kvality vod a snižování rizika povodní	11.01.2021	Kraje	<a href="https://www.opzp.cz/nabidka-dotaci/detail-vyzvy/?id=151">https://www.opzp.cz/nabidka-dotaci/detail-vyzvy/?id=151</a>
	Specifický cíl: 1.3 – Zajistit povodňovou ochranu intravilánu a hospodaření se srážkovými vodami		Obce a města	
výzva probíhá	(zprůtočnění koryt, srážkové voy, protipovodňové stavby - poldry, přelivy)		Svazky obcí	
			Městské části hl. m. Prahy	
			Organizační složky státu	
			Státní podniky	
			Státní organizace	
			Příspěvkové organizace	
			Veřejné výzkumné instituce	
			Veřejnoprávní instituce	
			Vysoké školy a školská zařízení	

				Nestátní neziskové organizace	
				Círky a náboženské společnosti a jejich svazy	
				Podnikatelské subjekty	
				Fyzické osoby - podnikající	
				Fyzické osoby - nepodnikající	
Ministerstvo zemědělství - národní dot.	MZe	129 360 - Podpora prevence před povodněmi IV	do 31.12.2023	Obce	<a href="http://eagri.cz/public/web/mze/dotace/narodni-dotace/dotace-ve-vodnim-hospodarstvi/prevence-pred-povodnemi/prevence-pred-povodnemi-iv/">http://eagri.cz/public/web/mze/dotace/narodni-dotace/dotace-ve-vodnim-hospodarstvi/prevence-pred-povodnemi/prevence-pred-povodnemi-iv/</a>
		(129 364 opatření s retencí - tj. nové retenční prostory, poldry, suché nádrže			
	výzva probíhá	129 365 opatření podél vodních toků	do 31.12.2023	Obce jako správci drobných vodních toků dle §48 odst. 2 vodního zákona	
	MZe	129 282 - Podpora výstavby, obnovy, rekonstrukce a odbahnění rybníků a vodních nádrží	předpoklad začátek roku 2021	Právnícká či fyzická osoba zapsaná v evidenci zemědělského podnikatele, vybrané univerzity a školní zařízení, organizační jednotky ČRS nebo MRS nebo rybářská sdružení či spolky.	<a href="http://eagri.cz/public/web/file/640815/Pravidla_129_280_podepsanaM.pdf">http://eagri.cz/public/web/file/640815/Pravidla_129_280_podepsanaM.pdf</a>
	MZe	129 393 - Podpora opatření na rybnících a malých vodních nádrží ve vlastnictví obcí - 2. etapa	průběžně během roku - aktuálně není vyhlášena	Obce, svazky obcí	<a href="http://eagri.cz/public/web/file/650511/Pravidla_programu_129_390.pdf">http://eagri.cz/public/web/file/650511/Pravidla_programu_129_390.pdf</a>
Fondy EHP a Norska	MŽP	Snižování negativního vlivu lidské činnosti na kvalitu vod	3. Q 2020 - 1. Q 2021	Za způsobilé příjemce podpory jsou obecně považovány všechny subjekty, soukromoprávní či veřejnoprávní, komerční či nekomerční povahy, a nestátní (nevládní) neziskové organizace, jež byly zřízeny v České republice jako právnícká osoba.	<a href="https://www.sfzp.cz/dotace-a-pujcky/norske-fondy/">https://www.sfzp.cz/dotace-a-pujcky/norske-fondy/</a>
	MŽP	Změna klimatu, zmírňování jejich vlivu a přizpůsobování se těmto změnám	2. Q 2021	Za způsobilé příjemce podpory jsou obecně považovány všechny subjekty, soukromoprávní či veřejnoprávní, komerční či nekomerční povahy, a nestátní (nevládní) neziskové organizace, jež byly zřízeny v České republice jako právnícká osoba.	<a href="https://www.sfzp.cz/dotace-a-pujcky/norske-fondy/">https://www.sfzp.cz/dotace-a-pujcky/norske-fondy/</a>