

Domov Paprsek Olšany, příspěvková organizace
789 62 Olšany 105, IČO 75004054, tel. č. 583 247 212,
e-mail: koubkova@domovolsany.cz



Z P R Á V A

o činnosti a hospodaření za rok 2023

I. Základní údaje o poskytovateli

| | |
|--------------------------|--|
| NÁZEV | Domov Paprsek Olšany, příspěvková organizace |
| ADRESA | 789 62 Olšany 105 |
| ZŘIZOVATEL | Olomoucký kraj, Jeremenkova 40a, 779 11 Olomouc |
| ŘEDITELKA | Jarmila Koubková |
| PŘEDMĚT ČINNOSTÍ | Zajišťování sociální služby pro osoby se zdravotním postižením |
| KAPACITA ZAŘÍZENÍ | 55 lůžek celoročního pobytu |
| BANKOVNÍ SPOJENÍ | Komerční banka Šumperk, č. účtu 86-7473130237/0100 |
| IČO | 75004054 |
| KONTAKT - telefon | 583 247 212, 731 472 129 |
| fax | 583 247 182 |
| datová schránka | 8xhkifk |
| e-mail | koubkova@domovolsany.cz |
| web | www.domovolsany.cz |



Poslání služby

Posláním Domova Paprsek je poskytovat pobytovou sociální službu osobám s vrozeným mentálním postižením, popř. osobám s přidruženými tělesnými či smyslovými vadami, které jsou v nepříznivé sociální situaci a potřebují každodenní podporu a pomoc vedoucí k naplnění jejich individuálních potřeb, přání a k rozvoji samostatnosti tak, aby využili své získané schopnosti a dovednosti i v prostředí mimo sociální službu.

Cíle služby

Dlouhodobý cíl

Prostřednictvím nabízených aktivit a činností rozvíjet individuální dovednosti a schopnosti klientů tak, aby dosáhli co nejvyšší míry soběstačnosti a nezávislosti na službě.

Krátkodobé cíle pro rok 2021 – 2023

Pro naplnění dlouhodobého cíle jsme vytyčili a konkretizovali krátkodobé cíle, které mohou být dle potřeby měněny, tak, aby byl stále naplňován dlouhodobý cíl.

1. **Připravovat klienty na přechod do sociální služby s nižší mírou podpory**
 - a) **Vytvořit a uvést do praxe cvičný byt pro nácvik a trénink běžných činností v domácnosti**
 - b) **Vést klienty k samostatnosti při běžné domácí práci**
 - udržování pořádku v pokoji a osobních věcech
 - udržování pořádku v celém Domově, zahradě a okolí
 - péče o osobní prádlo (obsluha pračky, sušičky, žehlení a úklid prádla)
 - při přípravě jednoduchých jídel (včetně nákupu surovin)
 - c) **Vést klienty k ekologickému chování a jednání**
 - třídění odpadu
 - ekonomické myšlení při využívání přírodních zdrojů (šetření světlem, teplem, vodou aj.)
 - ochrana přírody (péče o květiny, rostliny, domácí zvířata v Domově i mimo něj)
2. **Vést klienty k dosažení soběstačnosti a udržení získaných dovedností v sebeobsluze**
 - v oblasti tělesné hygieny
 - v oblasti stravování
 - v oblasti mobility
 - péče o zdraví
3. **Vést klienty k samostatnému jednání a chování s následným využitím veřejných služeb v přirozené komunitě**
 - samostatné využívání veřejných služeb a institucí v obci i mimo obec (obchody, holič, pošta, kino, restaurace, sportoviště, Obecní úřad, kostel)
 - respektování společenských norem chování
4. **Podporovat a rozvíjet přirozené sociální vazby a vztahy s rodinou a blízkými osobami**
 - osobní, telefonický, písemný, virtuální kontakt (sociální síť, internet)
5. **Podání žádosti zřizovateli o snížení kapacity**
6. **Změnit organizaci práce aktivizačních pracovníků**
7. **Zaměřit se na volný čas klientů – podpora při plánování a využívání volného času**

Cíle jsou zaměřeny tak, aby napomáhaly k rozvoji samostatnosti a soběstačnosti klientů, aby mohli následně využít své získané schopnosti a dovednosti i v prostředí mimo sociální službu a umožnily jim žít co nejspokojenější život.

Okruh osob

Poskytujeme sociální službu osobám s vrozeným mentálním postižením, popř. osobám s přidruženými tělesnými či smyslovými vadami, které potřebují pomoc jiné fyzické osoby.

Věková struktura cílové skupiny: osoby mužského pohlaví ve věku 18 let až 64 let. Služba je poskytována i osobám starším 64 let, kterým služba začala být poskytována před dovršením tohoto věku a jejichž nepříznivá situace nadále trvá a nemohla být vyřešena poskytováním jiné formy a druhem sociální služby.

Dle § 91 odst. 3 zákona č. 108/2006 Sb., o sociálních službách může organizace odmítnout poskytnutí sociální služby tehdy, pokud:

1. Je žádáno o sociální službu, kterou zařízení neposkytuje, a to i s ohledem na vymezení okruhu osob v registru poskytovatelů sociálních služeb.
2. Zařízení nemá dostatečnou volnou kapacitu k poskytnutí sociální služby.
3. Zdravotní stav žadatele vylučuje poskytnutí pobytové služby.

Zde vycházíme z vyhlášky č. 505/2006, která v §36 upravuje zdravotní stavy vylučující poskytování pobytových sociálních služeb:

- a) Zdravotní stav osoby vyžaduje poskytnutí ústavní péče ve zdravotnickém zařízení
 - b) Osoba není schopna pobytu v zařízení sociálních služeb z důvodu akutní infekční nemoci
 - c) Chování osoby by z důvodu duševní poruchy závažným způsobem narušovalo kolektivní soužití
4. Osobě, která žádá o poskytnutí sociální služby, vypověděl v době kratší než šest měsíců před touto žádostí smlouvu o poskytnutí této sociální služby z důvodu porušování povinností vyplývajících ze smlouvy.

Zásady poskytování služby

Ochrana práv klientů - pracovníci při výkonu své práce respektují základní lidská práva osob. Pracovníci se řídí etickým kodexem.

Podporování svobodné volby a rozhodování klientů - jsou vytvářeny takové podmínky, ve kterých osoby mají možnost uplatňovat vlastní vůli, jednat dle svého svobodného rozhodnutí a s porozuměním důsledku své volby. Klient podle úrovně svých možností spolurozhoduje a také se spolupodílí na poskytování podpory a péče. Pracovník hledá způsoby, jak klienta zapojit do rozhodování o sobě samém a řešení jeho životních situací.

Respektování potřeb a individuality - pracovník respektuje klienta jako rovnocenného partnera, který má své důležité místo v našem světě, se všemi jeho občanskými právy a povinnostmi, včetně odpovědnosti za vlastní jednání v míře dané jeho postižením. V centru pozornosti je klient, kterému

se poskytuje nezbytná míra podpory. Nechceme se pokoušet přizpůsobovat naše klienty službě, kterou poskytujeme, ale naopak se snažíme, službu, kterou klientům nabízíme, přizpůsobovat jejich potřebám.

Týmová spolupráce pracovníků - pracovníci si plně uvědomují důležitost týmové spolupráce, zejména s rodinou, opatrovníky a dalšími institucemi, navázání kontaktu se **společenským prostředím**, spolupráce při individuálním plánování služby klienta, rovný přístup, respekt a pozitivní myšlení. Pracovník je zodpovědný za každý svůj profesionální čin. V rámci výkonu povolání má profesionální odpovědnost a prioritou je zájem o klienta před osobními zájmy.

Umožnění přirozeného rizika při rozhodování klienta - pracovník ponechává klientovi právo na přiměřené riziko, zabezpečí všechny předvídatelné okolnosti, které mohou být pro klienty ohrožující. Rizikové situace jsou nedílnou součástí života každého člověka, bez nich by lidé byli ochuzeni o nejrůznější zkušenosti, budování sebevědomí či zodpovědnost za sebe. Snahou je vyvážit míru svobody klienta na jedné straně a na druhé straně míru přijatelného rizika.

Autonomie klienta – naší snahou je podpora klienta, která je vedená takovým způsobem, aby se co nejvíce podpořila možnost snižování závislosti klienta na naší službě.

Kapacita služby

Domov Paprsek poskytuje sociální službu 55 osobám mužského pohlaví.

Sociální péče je poskytována po dobu 24 hodin v rezidenčním zařízení s celoročním provozem v obci Olšany v regionu okresu Šumperk.

II. Sociální péče a služby

Analýza struktury klientů k 31. 12. 2023

1. Věková pásma

Průměrný věk klientů: 49 let

Věková pásma

| | Věkové pásmo | Klientů |
|--|--------------|---------|
| | do 6 let | 0 |
| | 7 - 12 let | 0 |
| | 13 - 18 let | 0 |
| | 19 - 26 let | 0 |
| | 27 - 65 let | 49 |
| | 66 - 75 let | 5 |
| | 76 - 85 let | 0 |
| | 86 - 95 let | 0 |
| | nad 96 let | 0 |

Počty mužů a žen

| | Počet mužů a žen | Klientů |
|--|------------------|---------|
| | Počet mužů | 54 |
| | Počet žen | 0 |

2. Počty klientů

Počet aktuálních klientů k 1. 1. 2023: 55

Počet přijatých klientů: 0

Počet odchozích klientů: 1

Počet aktuálních klientů k 31. 12. 2023: 54

Počet žadatelů: 9

3. Obložnost lůžek

| | 1 | 2 | 3 | 4 | 5 | 6 | 7 | 8 | 9 | 10 | 11 | 12 |
|---------------|-------|-------|-------|-------|-------|-------|-------|-------|-------|-------|-------|-------|
| Počet klientů | 55,00 | 55,00 | 55,00 | 55,00 | 55,00 | 55,00 | 55,00 | 55,00 | 55,00 | 55,00 | 55,00 | 54,00 |
| Kapacita | 55,00 | 55,00 | 55,00 | 55,00 | 55,00 | 55,00 | 55,00 | 55,00 | 55,00 | 55,00 | 55,00 | 55,00 |
| Obložnost (%) | 100 | 100 | 100 | 100 | 100 | 100 | 100 | 100 | 100 | 100 | 100 | 98,1 |

4. Úhrady klientů

Typ úhrady: Dospělí, typ pobytu: Celoroční

Počet klientů, jejichž aktuální úhrada je

Celkem klientů: 55

- plná: 3 (3,64%)

Průměrná úhrada klienta: 13.290,00 Kč

- plná včetně doplatku smluvně: 0 (0%)

- snížená s neuhrazenou částí: 52(96,36%)

5. Rozložení příspěvků na péči

| Příspěvek na péči | Klientů | Částka |
|------------------------------|-----------|--------------|
| Nemá | 0 (0%) | 0,0 |
| I (lehká závislost) | 0 (0%) | 0,0 |
| II (středně těžká závislost) | 6 (11%) | 26,4 |
| III (těžká závislost) | 18 (33%) | 230,4 |
| IV (úplná závislost) | 30 (56%) | 576,0 |
| Celkem: | 54 | 832,8 |

Hodnoty jsou v tis. Kč

6. Pokoje klientů

| | | | |
|--------------|---|---|----|
| Počet lůžek | 1 | 2 | 3 |
| Počet pokojů | 5 | 7 | 12 |

7. Denní místnosti

Denní místnosti jsou vybaveny vhodným nábytkem a televizory. Jsou přizpůsobeny potřebám klientů.

Stravování

Stravování klientů a zaměstnanců zajišťuje vlastní stravovací provoz. Všichni klienti odebírají stravu normální, příp. dietní (dle ordinace lékaře) – 5 x denně. Veškerá dietní omezení předepisuje ošetřující lékař v rámci stanovené diety. Stravování klientů lze kdykoliv konzultovat s vedoucí zdravotního úseku. Jídelníček sestavuje stravovací komise na základě předkládaných návrhů jídelníčků od klientů, schvaluje dietní sestra a ředitelka domova. Měsíčně je sledováno dodržování norem nákladů a spotřeby potravin.

Úhrada za stravu klienta:

Denně: 235,00 Kč

(snídaně – 42,00 Kč, přesnídávka – 25,00 Kč, oběd – 79,00 Kč, svačina – 32,00 Kč, večeře – 57,00 Kč)

Výchovné, vzdělávací a aktivizační činnosti

Klienti Domova měli opět možnost se v roce 2023 vzdělávat prostřednictvím Střední školy, ZŠ, MŠ a DD Zábřeh, a to obor Praktická škola dvouletá. Školské zařízení ve školním roce 2022/2023 absolvovalo 5 klientů a stejný počet absolvuje i školní rok 2023/2024.

Aktivizační činnost v zařízení je zaměřena na udržování dosavadních znalostí, vědomostí a sebeobslužných dovedností klientů. Dále si klienti osvojují praktické dovednosti vedoucí k rozvoji samostatnosti při péči o svůj pokoj, osobní oblečení (návěk praní a žehlení). V rámci plnění individuálních cílů klientů probíhá mimo jiné návěk vaření jednoduchých jídel ve cvičné kuchyňce, návěk samostatného nakupování apod. V rámci těchto činností se 10 klientů intenzivně připravuje na přechod do služby Chráněné bydlení, které se má uskutečnit v roce 2024.

Činnosti i rozvíjejí individuální dovednosti a schopnosti klientů tak, aby dosáhli co nejvyšší míry soběstačnosti a nezávislosti na službě.

K další nabízeným aktivizačním činnostem patřily práce s přírodním materiálem, výroba svíček, mýdel, výroba výrobků z pedigu, drátkování a vyšívání deček, ubrusů.



Klienti měli možnost se zapojit i do zahradnických prací (pěstování zeleniny, okopávání, zalévání, pletí, sběr výpěstků apod.). Klientům v rámci podpory při začleňování do společnosti byly nabízeny kulturní, společenské a sportovní aktivity, které organizoval Domov či jiné subjekty. Tímto byli klienti zároveň podporováni k samostatnému rozhodování. V průběhu dne se klienti věnovali aktivitám v denních místnostech, společenské místnosti, dílnách, na zahradě a okolí Domova. Nezbytnou a důležitou součástí aktivit v Domově byla podpora klientů pro vzájemnou spolupráci a toleranci.



USKUTEČNĚNÉ AKCE V ROCE 2023



| | |
|------------------|---|
| 17.03.2023 | 9. Společenský večer Domova Paprsek Olšany |
| 22.03.2023 | Velikonoční jarmark- Regionální centrum Olomouc |
| 04.-06-04.2023 | Velikonoční výstava v Domově |
| 21.04.2023 | Turistický výlet do obce Ruda nad Moravou |
| 04.05.2023 | „Pálení čarodejnic“, stavění Májky, opékání u srubu |
| 17.- 19. 05.2023 | „Festival porozumění“ v Mariánských lázních |
| 17. 05. 2023 | Výlet „Pradědova Galerie“ v Jiříkově |
| 23. 05. 2023 | Turnaj v Boccii- Šternberk |
| 06.06.2023 | Koncert pěveckého sboru „Žavez“ v místní kapli |
| 13.06.2023 - | Turistický výlet Olšanské hory, opékání v přírodě |
| 14. 06. 2023 | Poznáváme okolí- Bludovské lázně |
| 16.06.2023 - | Výlet na farmářské trhy v Jeseníku |
| 19.06.2023 - | Poznáváme okolí -obec Chromeč |
| 22.06.2023 | „ Sportovní den“ v Domově, posezení s opékáním |
| 24. 06. 2023 | Veterán piknik- výstava historických vozů v obci Olšany |
| 27. 06. 2023 | Turnaj v Boccii- Šternberk |
| 28. 06. 2023 | Turistický výlet do obce Janoušov |
| 20.07.2023 | Poznáváme okolí - Levandulová kavárna-město Zábřeh |
| 27.07.2023 | Turistický výlet do obce Bohdíkov |
| 04.08.2023 | Výlet do ZOO Olomouc |
| 27. 08. 2023 | „Hravé odpoledne s Jakubem“- Sobotín, klient Jakub Hříbek |
| 12. 09. 2023 | Turnaj v Boccii- Šternberk |
| 13. 09. 2023 | XI. ročník Olympiády - Javorník |
| 22.09.2023 | „Ruku v ruce“- Rapotín |

| | |
|-------------------|--|
| 26.09.2023 | <i>Výlet lanovkou- Kouty nad Desnou</i> |
| 29.09.2023 | <i>Turnaj „ Člověče nezlob se“ v Domově</i> |
| 02.-05. 10. 2023 | <i>Rekreace Janoušov</i> |
| 13.10.2023 | <i>Výstava klienta Jakuba Hříbka - Zábřeh</i> |
| 18.10.2023 | <i>Veterán arena - Olomouci</i> |
| 19.10.2023 | <i>Turnaj „Učíme se nezlobit“- Loštice</i> |
| 24. -26. 10. 2023 | <i>Výtvarné dílny s Jakubem Hříbkem- Mitterteich, Německo</i> |
| 29.11.2023 | <i>Návštěva vánoční výstavy – Centrum Oáza Zábřeh</i> |
| 30.11.2023 | <i>Návštěva „Pevnosti poznání“ v Olomouci</i> |
| 05. 12. 2023 | <i>Divadlo Šumperk-„Lovci mamutů“</i> |
| 05. 12. 2023 | <i>Mikulášské posezení v Domově</i> |
| 06. 12. 2023 | <i>Vánoční jarmark- Regionální centrum Olomouc</i> |
| 13.12.2023 | <i>Vánoční Výstava v Domově</i> |
| 14.12.2023 | <i>Vánoční tvoření, zpěv koled se studenty SZŠ Šumperk v Domově</i> |
| 14.12.2023 | <i>Vánoční zpívání u betléma, rozsvícení vánočního stromu v Domově</i> |



III. Zdravotní péče a rehabilitace

1. Ambulantní péče - praktický lékař - 1 x týdně

psychiatr - 1 x za měsíc

neurolog - 1 x za 2 měsíce

stomatolog - docházka klientů do místní ordinace

2. Krátkodobé hospitalizace v Nemocnici Šumperk. Stomatochirurgické zákroky ve Fakultní nemocnici v Olomouci. Zvýšená četnost návštěv v ordinacích odborných lékařů. Zdravotní péče v zařízení je zajišťována celodenně.

3. Hygienický standard – úklid zajišťován pracovníky úklidu v souladu s hygienickým řádem, Provozním řádem, Sanitačním řádem - denní, týdenní a měsíční úklidy. Hygienický dozor je zajišťován praktickým lékařem a vedoucí zdravotního úseku.

4. Vzdělávání sociálních a zdravotních pracovníků – měsíčně semináře s odbornou tematikou, nahodilé nabídky seminářů různých vzdělávacích institucí, samostudium, semináře s vhodnou a potřebnou tematikou pro naše zařízení. Sociální pracovníce a pracovníci v sociálních službách absolvovali během roku 24 hodin školení. Cílem vzdělávání je zvýšení kvality poskytovaných služeb.

5. Zdravotní péči celodenně poskytuje 6 SZP na základě ordinace lékaře a vypracovaných individuálních plánů péče.



IV. Hospodaření

Na rozpočet 40 476 tis. Kč činily za uplynulý rok náklady 39 089 tis. Kč. Úprava rozpočtu proběhla při v 10/2023.

Výnosy byly zvýšeny v oblasti prodeje služeb: úhrada za pobyt, tj. stravné, PnP, ubytování, dále úhrada za výkony od zdravotní pojišťovny.

Hospodářský výsledek po odeslání vyrovnávací platby byl ve výši 0 Kč.



1. Závazné ukazatele:

* limit mzdových prostředků – 21 635 000 Kč byl dodržen

z toho: náklady na platy – 21 188 966 Kč

OON – 219 066 Kč

Náklady na dočasnou prac. neschopnost - 226 968 Kč

* průměrný přepočtený počet zaměstnanců ve stanoveném limitu 50,70 byl dočerpán

* odvod z fondu investic na pokrytí účetních odpisů ve výši 509 036 Kč byl dodržen

* tvorba odpisů majetku ve výši 509 036 Kč bez transferového podílu byla dodržena

2. Náklady

Čerpání nákladů v tis. Kč

| Č. účtu | Název účtu | Čerpání |
|---------|---|---------------|
| 501 | Spotřeba materiálu | 4 139 |
| 502 | Spotřeba energie | 1 987 |
| 511 | Opravy a udržování | 770 |
| 512 | Cestovné | 13 |
| 513 | Náklady na reprezentaci | 1 |
| 518 | Služby | 1 465 |
| 521 | Mzdové náklady | 21 635 |
| 524 | Zákonné soc. a zdrav. pojištění | 7 124 |
| 525 | Jiné soc. pojištění - Kooperativa | 87 |
| 527 | Zákonné soc. náklady | 773 |
| 538 | Ostatní daně a poplatky | 1 |
| 549 | Jiné ostatní náklady | 21 |
| 551 | Odpisy | 519 |
| 558 | Náklady z pořízení drobného dl. majetku | 554 |
| | Celkem náklady | 39 089 |

3. Výnosy

Čerpání výnosů v tis. Kč

| Č. účtu | Název účtu | Čerpání |
|---------|---|---------------|
| 602 | Tržby z poskyt. služeb – stravné - klienti | 4 229 |
| 602 | Tržby z poskyt. služeb – ubytování - klienti | 3 923 |
| 602 | Tržby z poskyt. služeb – PnP | 9 688 |
| 602 | Tržby z poskyt. služeb – stravné zaměst. | 324 |
| 602 | Tržby z poskyt. služeb – ostatní | 25 |
| 602 | Tržby z poskyt. služeb – úhrady zdrav. poj. | 1 974 |
| 602 | Tržby z poskyt. služeb - fakultativní služby | 23 |
| 648 | Zúčtování fondů | 196 |
| 649 | Jiné ostatní výnosy | 1 |
| 662 | Kreditní úrok | 201 |
| | Celkem vlastní | 20 584 |
| 672 | Výnosy z nároků na prostř. st. rozp. - MPSV | 15 613 |
| 672 | Výnosy z nároků na prostř. rozp. ÚSC – UZ 301 | 1 372 |
| 672 | Výnosy z nároků na prostř. rozp. ÚSC – odpisy | 509 |
| 672 | Výnosy z nároků na prostř. Rozp. ÚSC – UZ 300 | 850 |
| 672 | Příspěvek na provoz – plyn – UZ 311 | 151 |
| 672 | Transferový podíl | 10 |
| | Celkem cizí | 18 505 |
| | Celkem výnosy : | 39 089 |

4. Stav pohledávek k 31.12. 2023

Naše organizace nemá žádné aktivní pohledávky.

5. Hospodaření s fondy

| Fond | Stav k 1.1.2023 | Tvorba | Čerpání | Stav k 31.12.2023 |
|----------------------------|-----------------|------------|------------|-------------------|
| 414 – Rezervní fond | 190 032,43 | 121 029,00 | 196 056,53 | 115 004,90 |
| 416 – Fond investic | 118 652,00 | 836 786,00 | 836 786,00 | 118 652,00 |
| 412 – FKSP | 265 621,37 | 428 318,00 | 644 480,00 | 49 459,37 |

Stavy fondů byly plně kryty peněžními prostředky na běžném účtu.

6. Investice, opravy

V letošním roce byla realizována 1 investiční akce – „Sušička prádla“. Tato akce byla finančně zajištěna z prostředků Olomouckého kraje.

1. „Sušička prádla “ v částce 327 750,00 Kč

7. Dary

| Poř.č. | Dárce | Typ daru | Kč |
|--------|------------------------------------|----------|------------|
| 13. | Jiří Pospíšil | finanční | 1 200,00 |
| 2. | Perfect Distribution a.s. | finanční | 4 900,00 |
| 3. | Lékárna Ave, Praha 5 | finanční | 20 000,00 |
| 4. | Agida s.r.o., Rapotín | finanční | 3 000,00 |
| 5. | Aktivní Pomoraví z.s., Hanušovice | finanční | 25 000,00 |
| 6. | Jiří Blaha s.r.o., Vyšehoří | finanční | 2 000,00 |
| 7. | Ludvík Labuda, Olomouc | finanční | 5 000,00 |
| 8. | MK Fruit s.r.o., Šumperk | finanční | 518,00 |
| 9. | Žavez Šumperk | finanční | 800,00 |
| 10. | Gebauer GEMI SE, Šumperk | finanční | 534,75 |
| 11. | Vašíček s.r.o., Zábřeh | finanční | 9 129,00 |
| 12. | Nakladatelství UMÚN s.r.o, Liberec | finanční | 50 000,00 |
| | CELKEM DARY | | 122 081,75 |

Všem, kteří poskytli sponzorský dar, děkujeme.

8. Grafické znázornění nákladů a výnosů

Struktura nákladů dle účtových skupin v %

| | | |
|-------|----------------------|---------|
| 501 | Spotřebované nákupy | 11,00% |
| 521-7 | Osobní náklady | 76,00% |
| 551 | Odpisy | 1,00% |
| 558 | Náklady na DDHM | 1,00% |
| 502 | Spotřeba energie | 5,00% |
| 511 | Opravy a udržování | 2,00% |
| 518 | Služby, ost. náklady | 4,00% |
| | | 100,00% |

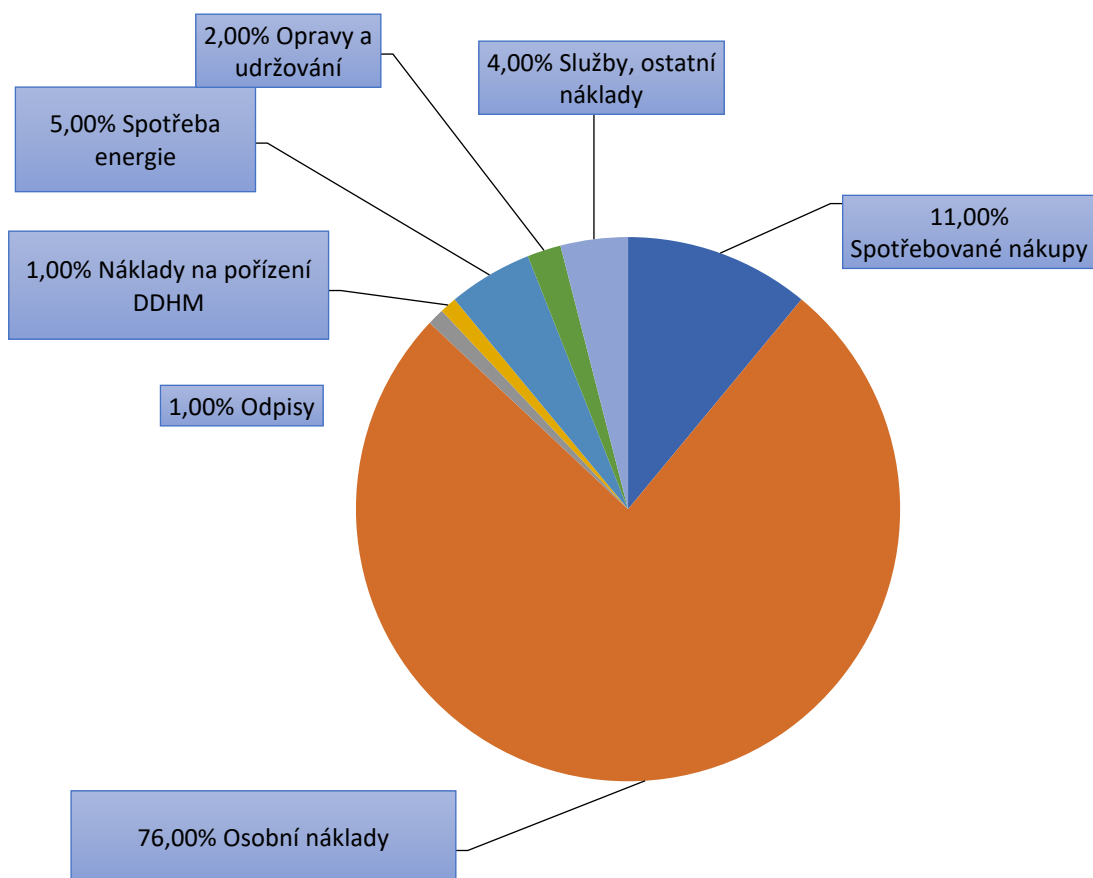

Struktura výnosů dle účtových skupin v %



| | |
|---------------------------------|---------|
| 60 Úhrada uživatelů - strava | 11,00% |
| 60 Úhrada uživatelů - ubytování | 10,00% |
| 60 Úhrada uživatel - PnP | 25,00% |
| 60 Ostatní příjmy | 7,00% |
| 67 Dotace státní | 40,00% |
| 67 Dotace KÚOK | 6,00% |
| 67 Dotace KÚOK - odpisy | 1,00% |
| | 100,00% |

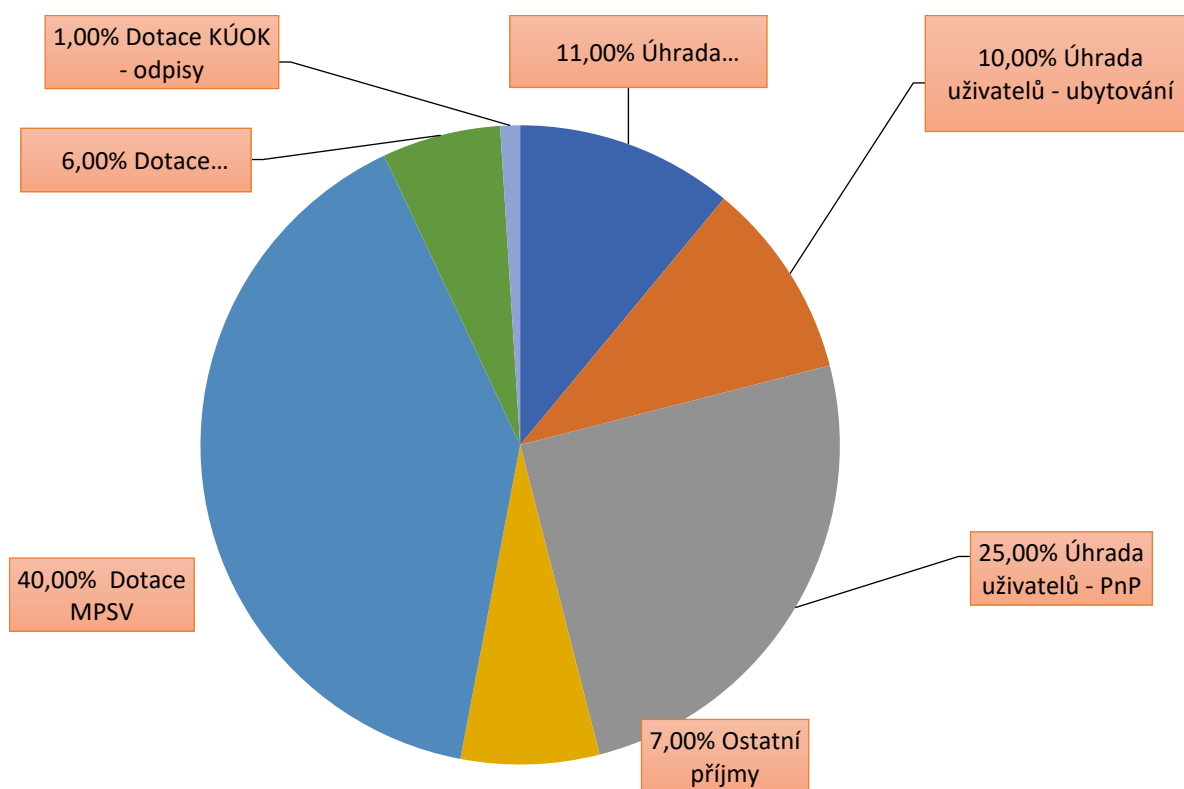

9. Výsledek hospodaření

Výsledek hospodaření 0 Kč

Náklady na 1 místo (lůžko) = 710,72 tis Kč / rok (stav k 31.12. 55 klientů)

Náklady na 1 místo (lůžko) = 59,22 tis Kč / měsíc

III. Personální oblast

Organizační schéma

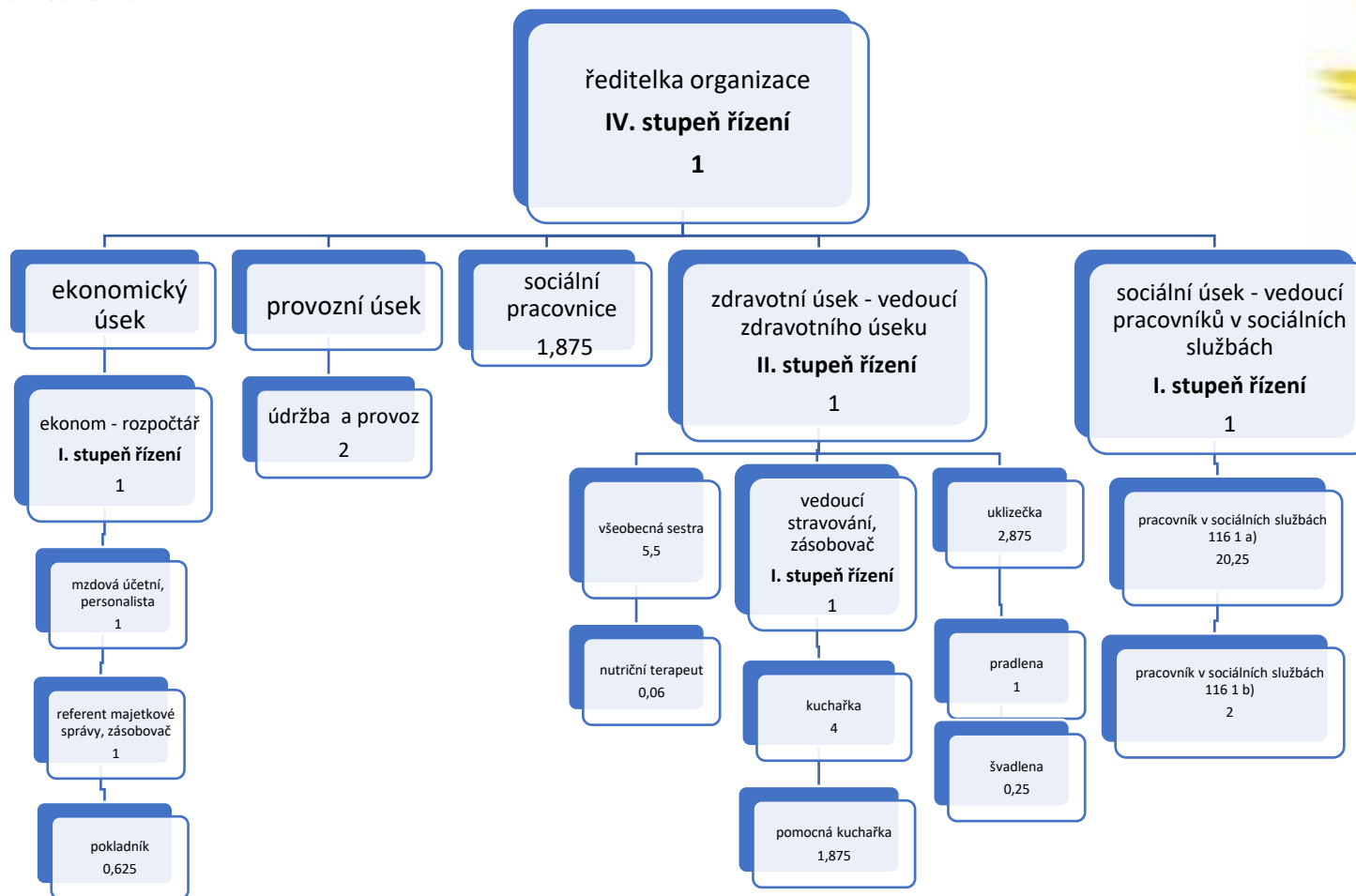

Přepočtený počet pracovníků ke dni 31.12.2023: 49,31

Obsazenost zaměstnanců dle délky zaměstnání za rok 2023

| Délka zaměstnání | Evidenční počet zaměstnanců | Rozložení v % |
|------------------|-----------------------------|---------------|
| Praxe do 5 let | 15 | 28 |
| Praxe do 10 let | 15 | 28 |
| Praxe do 20 let | 14 | 27 |
| Praxe nad 20 let | 9 | 17 |
| Celkem | 53 | 100 |

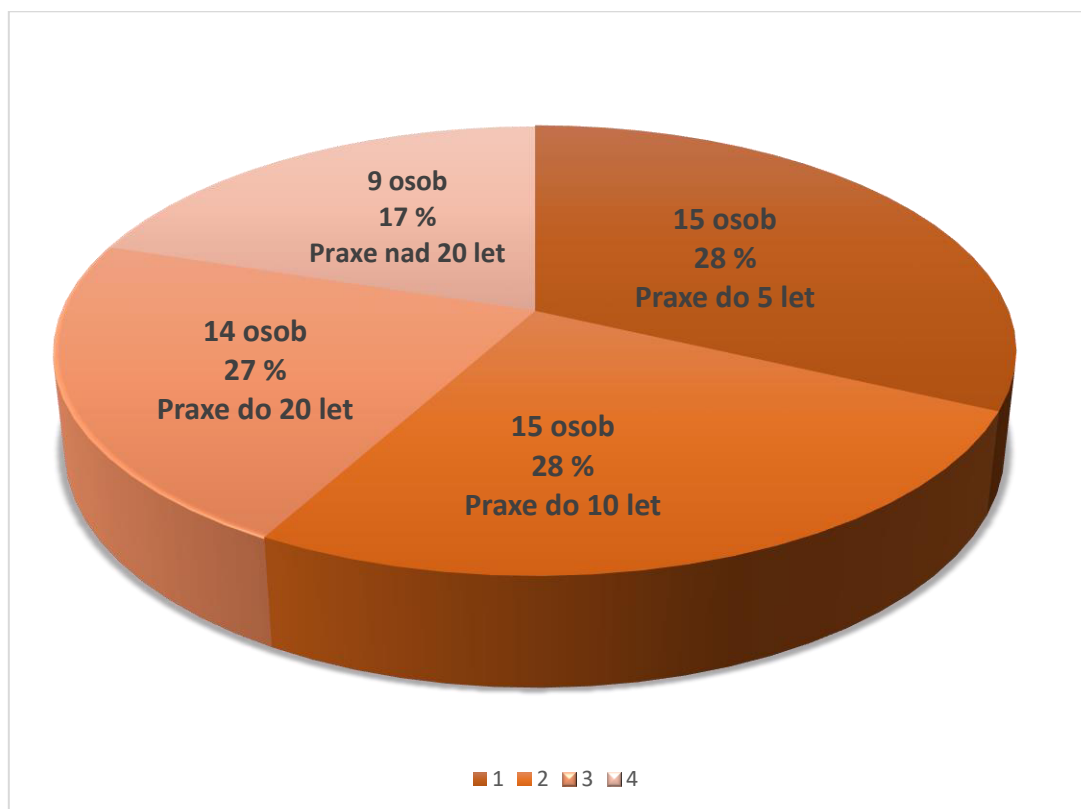

Podíl zaměstnanců dle jednotlivých profesí za rok 2023

| Profese | Přepočtený počet zaměstnanců | Evidenční počet zaměstnanců | Rozložení v % (PPZ) |
|---|------------------------------|-----------------------------|-----------------------|
| Sociální úsek | 24,7 | 26 | 51 |
| Zdravotní úsek | 6,5 | 7 | 13 |
| Hospodářskosprávní a provozně-techničtí zaměstnanci | 5,6 | 6 | 11 |
| Zaměstnanci převážně manuálně pracující | 12,4 | 14 | 25 |
| Celkem | 49,2 | 53 | 100 |

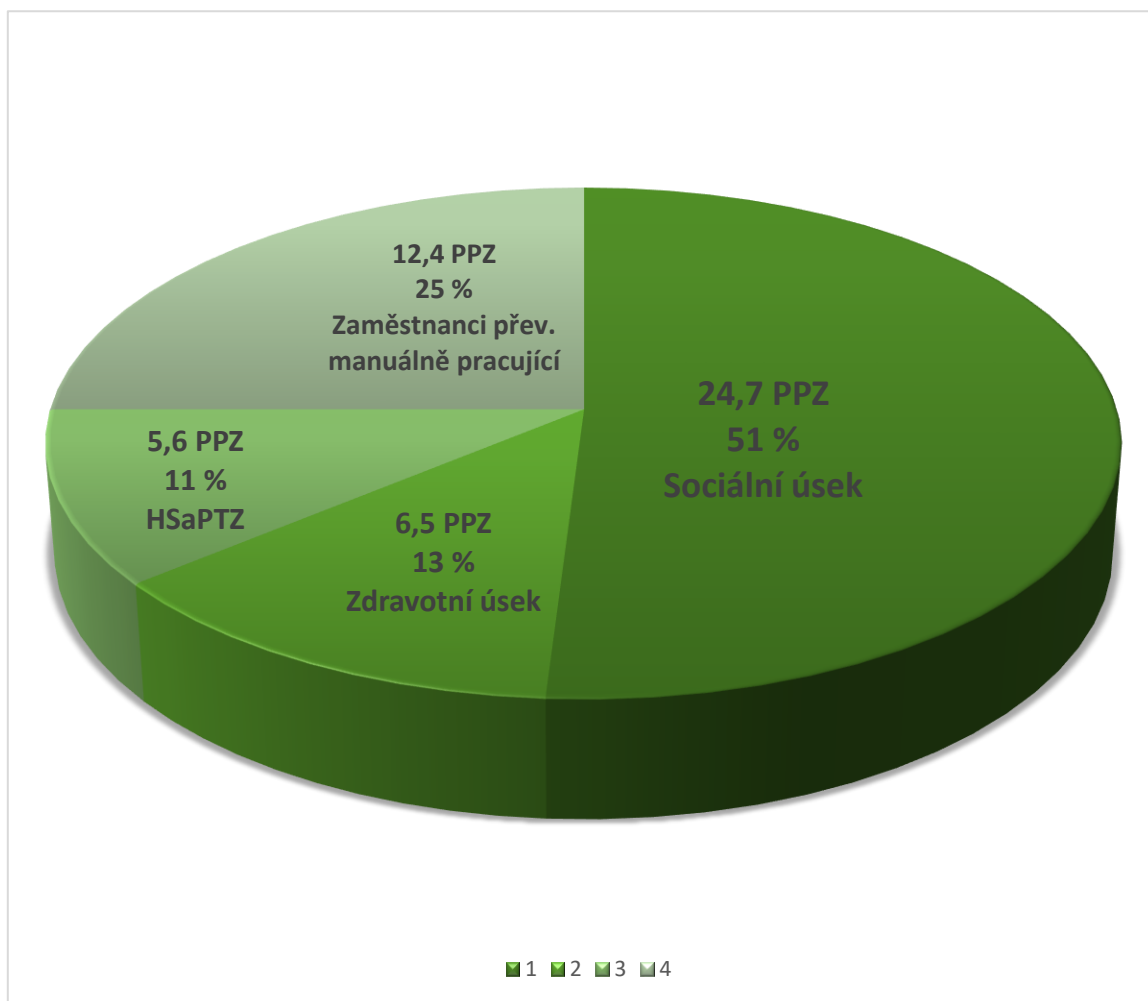

Čerpané finanční prostředky dle jednotlivých profesí za rok 2023

| Profese | Čerpané finanční prostředky v tis. Kč | Rozložení v % |
|---|--|------------------|
| Sociální úsek | 9 951,9 | 47 |
| Zdravotní úsek | 4 220,9 | 20 |
| Hospodářskosprávní a provozně- techničtí zaměstnanci | 3 240,7 | 15 |
| Zaměstnanci převážně manuálně pracující | 3 775,5 | 18 |
| Celkem | 21 189,0 | 100 |

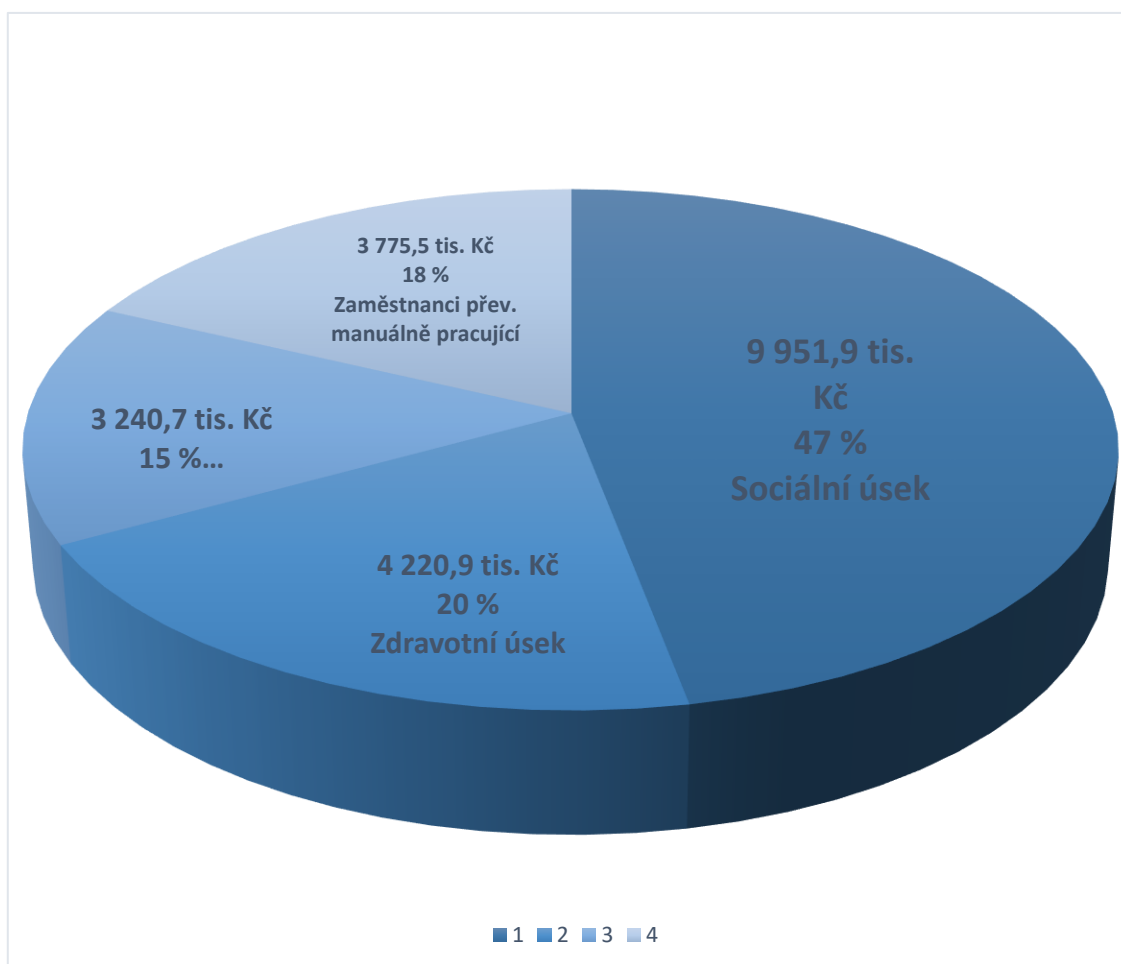

Absolvovaná školení našimi zaměstnanci v roce 2023



Název školení

Pracovnělékařské prohlídky prakticky a v souvislostech * včetně změn účinných ode dne 01.01.2023

Způsobilost topiče k obsluze nízkotlakových kotlů

Obsluha odběrných plynových zařízení

Způsobilost obsluhy tlakových nádob stabilních

Školení řidičů - referentů

Týmová spolupráce při práci s klientem

Etika v sociální práci

Aby záda nebolela - pro pracovníky v sociálních službách

Základy technik zjišťování potřeb u nekomunikujících uživatelů

Motivace při práci s klientem, řešení problematických situací

Základy první pomoci se zaměřením na sociální

Změna v životě pracovníka v pomáhajících profesích

FKSP z pohledu vyhlášky č. 114/2002 Sb. s ohledem na osvobození od daně z příjmů

Sociální služby - aktuality a praxe

Tři náročné pracovní situace manažera v sociálních službách

Odměňování zaměstnanců ve veřejných službách a správě v roce 2024

5.setkání ekonomické sekce krajských organizací APSS ČR Olomouckého kraje

XXXV. setkání sekce sociálních pracovníků

Mzdy se zaměřením na DPP a DPČ v roce 2023 a 2024

Příprava a sestavení účetní závěrky, inventarizace u vybraných účetních jednotek k 31.12.2023

Odborná stáž ve službě Chráněné bydlení Morkovice

Odborná stáž ve službě Chráněné bydlení Nové Zámky

Odborná stáž ve službě Chráněné bydlení Vincentinum Šumperk

Supervize

IV. Kontrolní činnost

Kontroly provedené vlastními vedoucími zaměstnanci

- Kontroly jsou dle plánu kontrol prováděny denně, týdně a měsíčně ze strany vedoucích pracovníků se zaměřením na dodržování a využívání pracovní doby, předpisů BOZP a PO, ekonomických předpisů, hygieny provozu atd. Průběžné kontroly hospodaření, úspor energií, materiálu. Kontroly sociální agendy a kontroly vedoucích pracovníků. Nejdůležitější kontrola - inventarizace – bez závad.
- Zjištěné závady a nedostatky jsou dle možnosti odstraňovány ihned, popř. v následně možném termínu.
- Přijatá opatření z výsledků kontrol, jsou opětovně projednávána na poradách s příslušnou skupinou zaměstnanců.

Kontroly jiných kontrolních orgánů

- 18. 01. 2023 – AUDIT TEAM -ověření způsobu účtování a použití poskytnuté dotace od MPSV ČR – bez závad
- 26.04.2023 KHS – kontrola stravovacího provozu - bez závad
- 19.04.2023 OSZSP ČR – kontrola BOZP - doporučení
- 02.08.2023 OSSZ Šumperk – bez závad
- 06.11.2023 HZS Šumperk – požární ochrana – doporučení: zajištění PO v zařízení, vytvořit nové PBŘ

Kontroly Krajského úřadu Olomouckého kraje

- 12.08.2023 Curatio Brno - vykazování péče na zdravotní pojišťovny a optimalizace počtu pracovníků přímé obslužné péče v pobytových sociálních službách

Jarmila Koubková
ředitelka



ROZVAHA

příspěvkové organizace

(v Kč, s přesností na dvě desetinná místa)

Období: **12 / 2023**IČO: **75004054**Název: **Domov Paprsek Olšany, příspěvková organizace**

Sestavená k rozvahovému dni 31. prosinci 2023

| Sídlo účetní jednotky | | Místo podnikání | |
|---|---------------------------------------|--------------------------------------|---|
| ulice, č.p. | 105 | ulice, č.p. | |
| obec | Olšany | obec | |
| PSČ, pošta | 78962 | PSČ, pošta | |
| Údaje o organizaci | | Předmět podnikání | |
| identifikační číslo | 75004054 | hlavní činnost | komplexní služby mentálně postiženým |
| právní forma | Příspěvková organizace | vedlejší činnost | |
| zřizovatel | Krajský úřad Olomouckého kraje | CZ-NACE | |
| Kontaktní údaje | | Razítko účetní jednotky | |
| telefon | 583286425 | <div></div> | |
| fax | | | |
| e-mail | stastna@domovolsany.cz | | |
| WWW stránky | | | |
| Osoba odpovědná za účetnictví | | Statutární zástupce | |
| Petra Štastná | | Jarmila Koubková | |
| Podpisový záznam osoby odpovědné za správnost údajů | <div></div> | Podpisový záznam statutárního orgánu | <div></div> |

Okamžik sestavení (datum, čas): 31.01.2024, 8h 0m 9s

| Číslo položky | Název položky | Syntetický účet | Období | | | |
|------------------|--|--------------------|---------------|---------------|---------------|---------------|
| | | | Běžné | | Minulé | |
| | | | Brutto | Korekce | | Netto |
| AKTIVA CELKEM | | | 49 499 836,59 | 24 654 419,12 | 24 845 417,47 | 23 663 290,65 |
| A. | Stálá aktiva | | 40 594 336,72 | 24 654 419,12 | 15 939 917,60 | 16 131 427,60 |
| I. | Dlouhodobý nehmotný majetek | | 121 277,21 | 121 277,21 | | |
| 1. | Nehmotné výsledky výzkumu a vývoje | 012 | | | | |
| 2. | Software | 013 | | | | |
| 3. | Ocenitelná práva | 014 | | | | |
| 4. | Povolenky na emise a preferenční limity | 015 | | | | |
| 5. | Drobný dlouhodobý nehmotný majetek | 018 | 121 277,21 | 121 277,21 | | |
| 6. | Ostatní dlouhodobý nehmotný majetek | 019 | | | | |
| 7. | Nedokončený dlouhodobý nehmotný majetek | 041 | | | | |
| 8. | Poskytnuté zálohy na dlouhodobý nehmotný majetek | 051 | | | | |
| 9. | Dlouhodobý nehmotný majetek určený k prodeji | 035 | | | | |
| II. | Dlouhodobý hmotný majetek | | 40 473 059,51 | 24 533 141,91 | 15 939 917,60 | 16 131 427,60 |
| 1. | Pozemky | 031 | 450 707,00 | | 450 707,00 | 450 707,00 |
| 2. | Kulturní předměty | 032 | | | | |
| 3. | Stavby | 021 | 19 110 890,60 | 5 630 530,00 | 13 480 360,60 | 13 699 585,60 |
| 4. | Samostatné hm.movité věci a soubory hm.mov.věcí | 022 | 6 619 799,90 | 4 610 949,90 | 2 008 850,00 | 1 981 135,00 |
| 5. | Pěstitelské celky trvalých porostů | 025 | | | | |
| 6. | Drobný dlouhodobý hmotný majetek | 028 | 14 291 662,01 | 14 291 662,01 | | |
| 7. | Ostatní dlouhodobý hmotný majetek | 029 | | | | |
| 8. | Nedokončený dlouhodobý hmotný majetek | 042 | | | | |
| 9. | Poskytnuté zálohy na dlouhodobý hmotný majetek | 052 | | | | |
| 10. | Dlouhodobý hmotný majetek určený k prodeji | 036 | | | | |
| III. | Dlouhodobý finanční majetek | | | | | |
| 1. | Majetkové účasti v osobách s rozhodujícím vlivem | 061 | | | | |
| 2. | Majetkové účasti v osobách s podstatným vlivem | 062 | | | | |
| 3. | Dluhové cenné papíry držené do splatnosti | 063 | | | | |
| 5. | Termínované vklady dlouhodobé | 068 | | | | |
| 6. | Ostatní dlouhodobý finanční majetek | 069 | | | | |
| IV. | Dlouhodobé pohledávky | | | | | |
| 1. | Poskytnuté návratné finanční výpomoci dlouhodobé | 462 | | | | |
| 2. | Dlouhodobé pohledávky z postoupených úvěrů | 464 | | | | |
| 3. | Dlouhodobé poskytnuté zálohy | 465 | | | | |
| 5. | Ostatní dlouhodobé pohledávky | 469 | | | | |
| 6. | Dlouhodobé poskytnuté zálohy na transfery | 471 | | | | |

| Číslo položky | Název položky | Syntetický účet | Období | | | |
|----------------------------------|---|--------------------|--------------|---------|--------------|--------------|
| | | | Běžné | | Minulé | |
| | | | Brutto | Korekce | | Netto |
| B. Oběžná aktiva | | | 8 905 499,87 | | 8 905 499,87 | 7 531 863,05 |
| I. Zásoby | | | 569 217,96 | | 569 217,96 | 604 669,37 |
| | 1. Pořízení materiálu | 111 | | | | |
| | 2. Materiál na skladě | 112 | 569 217,96 | | 569 217,96 | 604 669,37 |
| | 3. Materiál na cestě | 119 | | | | |
| | 4. Nedokončená výroba | 121 | | | | |
| | 5. Polotovary vlastní výroby | 122 | | | | |
| | 6. Výrobky | 123 | | | | |
| | 7. Pořízení zboží | 131 | | | | |
| | 8. Zboží na skladě | 132 | | | | |
| | 9. Zboží na cestě | 138 | | | | |
| | 10. Ostatní zásoby | 139 | | | | |
| II. Krátkodobé pohledávky | | | 1 166 101,03 | | 1 166 101,03 | 481 827,00 |
| | 1. Odběratelé | 311 | 81 068,00 | | 81 068,00 | 72 042,00 |
| | 4. Krátkodobé poskytnuté zálohy | 314 | 733,00 | | 733,00 | 870,00 |
| | 5. Jiné pohledávky z hlavní činnosti | 315 | 294,00 | | 294,00 | 4 612,00 |
| | 6. Poskytnuté návratné finanční výpomoci krátkodobé | 316 | | | | |
| | 9. Pohledávky za zaměstnanci | 335 | 79,00 | | 79,00 | |
| | 10. Sociální zabezpečení | 336 | | | | |
| | 11. Zdravotní pojištění | 337 | | | | |
| | 12. Důchodové spoření | 338 | | | | |
| | 13. Daň z příjmů | 341 | | | | |
| | 14. Ostatní daně, poplatky a jiná obdobná peněžitá plnění | 342 | | | | |
| | 15. Daň z přidané hodnoty | 343 | | | | |
| | 16. Pohledávky za osobami mimo vybrané vládní instituce | 344 | | | | |
| | 17. Pohledávky za vybranými ústřed.vlád.institucemi | 346 | | | | |
| | 18. Pohledávky za vybranými místními vládními institucemi | 348 | | | | |
| | 28. Krátkodobé poskytnuté zálohy na transfery | 373 | | | | |
| | 30. Náklady příštích období | 381 | 83 262,00 | | 83 262,00 | 90 869,00 |
| | 31. Příjmy příštích období | 385 | | | | |
| | 32. Dohadné účty aktivní | 388 | 1 000 665,03 | | 1 000 665,03 | 313 434,00 |
| | 33. Ostatní krátkodobé pohledávky | 377 | | | | |
| III. Krátkodobý finanční majetek | | | 7 170 180,88 | | 7 170 180,88 | 6 445 366,68 |
| | 1. Majetkové cenné papíry k obchodování | 251 | | | | |
| | 2. Dluhové cenné papíry k obchodování | 253 | | | | |
| | 3. Jiné cenné papíry | 256 | | | | |

| Číslo položky Název položky | | Syntetický účet | Období | | |
|-----------------------------------|-------------------------------|--------------------|--------------|---------|--------------|
| | | | Běžné | | Minulé |
| | | | Brutto | Korekce | |
| 4. | Termínované vklady krátkodobé | 244 | | | |
| 5. | Jiné běžné účty | 245 | 128 364,00 | | 12 702,00 |
| 9. | Běžný účet | 241 | 6 896 417,51 | | 6 082 637,31 |
| 10. | Běžný účet FKSP | 243 | 84 072,37 | | 282 689,37 |
| 15. | Ceniny | 263 | 6 238,00 | | 9 754,00 |
| 16. | Peníze na cestě | 262 | | | |
| 17. | Pokladna | 261 | 55 089,00 | | 57 584,00 |

| Číslo položky | Název položky | Syntetický účet | Období | |
|------------------|--|--------------------|---------------|---------------|
| | | | Běžné | Minulé |
| PASIVA CELKEM | | | 24 845 417,47 | 23 663 290,65 |
| C. | Vlastní kapitál | | 17 534 119,81 | 18 016 819,34 |
| I. | Jmění účetní jednotky a upravující položky | | 17 175 536,54 | 17 367 046,54 |
| 1. | Jmění účetní jednotky | 401 | 17 116 748,54 | 17 298 034,54 |
| 3. | Transfery na pořízení dlouhodobého majetku | 403 | 58 788,00 | 69 012,00 |
| 4. | Kurzové rozdíly | 405 | | |
| 5. | Oceňovací rozdíly při prvotním použití metody | 406 | | |
| 6. | Jiné oceňovací rozdíly | 407 | | |
| 7. | Opravy předcházejících účetních období | 408 | | |
| II. | Fondy účetní jednotky | | 283 116,27 | 574 305,80 |
| 1. | Fond odměn | 411 | | |
| 2. | Fond kulturních a sociálních potřeb | 412 | 49 459,37 | 265 621,37 |
| 3. | Rezervní fond tvořený ze zlepš.výsl. hospodaření | 413 | | |
| 4. | Rezervní fond z ostatních titulů | 414 | 115 004,90 | 190 032,43 |
| 5. | Fond reprodukce majetku, fond investic | 416 | 118 652,00 | 118 652,00 |
| III. | Výsledek hospodaření | | 75 467,00 | 75 467,00 |
| 1. | Výsledek hospodaření běžného účetního období | | | |
| 2. | Výsledek hospodaření ve schvalovacím řízení | 431 | | |
| 3. | Výsledek hospodaření předcházejících účetních období | 432 | 75 467,00 | 75 467,00 |
| D. | Cizí zdroje | | 7 311 297,66 | 5 646 471,31 |
| I. | Rezervy | | | |
| 1. | Rezervy | 441 | | |
| II. | Dlouhodobé závazky | | | |
| 1. | Dlouhodobé úvěry | 451 | | |
| 2. | Přijaté návratné finanční výpomoci dlouhodobé | 452 | | |
| 4. | Dlouhodobé přijaté zálohy | 455 | | |
| 7. | Ostatní dlouhodobé závazky | 459 | | |
| 8. | Dlouhodobé přijaté zálohy na transfery | 472 | | |
| III. | Krátkodobé závazky | | 7 311 297,66 | 5 646 471,31 |
| 1. | Krátkodobé úvěry | 281 | | |
| 4. | Jiné krátkodobé půjčky | 289 | | |
| 5. | Dodavatelé | 321 | 453 508,31 | 436 069,14 |
| 7. | Krátkodobé přijaté zálohy | 324 | | |
| 9. | Přijaté návratné finanční výpomoci krátkodobé | 326 | | |
| 10. | Zaměstnanci | 331 | 1 955 775,00 | 1 600 268,00 |

| Číslo položky | Název položky | Syntetický účet | Období | |
|-------------------|--|--------------------|--------------|--------------|
| | | | Běžné | Minulé |
| 11. | Jiné závazky vůči zaměstnancům | 333 | 5 240,00 | 3 814,00 |
| 12. | Sociální zabezpečení | 336 | 752 106,00 | 616 561,00 |
| 13. | Zdravotní pojištění | 337 | 327 895,00 | 267 477,00 |
| 14. | Důchodové spoření | 338 | 19 700,00 | 21 000,00 |
| 15. | Daň z příjmů | 341 | | |
| 16. | Ostatní daně, poplatky a jiná obdobná peněž.plnění | 342 | 216 965,00 | 149 771,00 |
| 17. | Daň z přidané hodnoty | 343 | | |
| 18. | Závazky k osobám mimo vybrané vládní instituce | 345 | | |
| 19. | Závazky k vybraným ústředním vládním institucím | 347 | | |
| 20. | Závazky k vybraným místním vládním institucím | 349 | 3 330 714,35 | 2 412 216,17 |
| 32. | Krátkodobé přijaté zálohy na transfery | 374 | | |
| 35. | Výdaje příštích období | 383 | | |
| 36. | Výnosy příštích období | 384 | | |
| 37. | Dohadné účty pasivní | 389 | | |
| 38. | Ostatní krátkodobé závazky | 378 | 249 394,00 | 139 295,00 |
| * Konec sestavy * | | | | |



VÝKAZ ZISKU A ZTRÁTY

příspěvkové organizace

(v Kč, s přesností na dvě desetinná místa)

Období: **12 / 2023**

IČO: **75004054**

Název: **Domov Paprsek Olšany, příspěvková organizace**

Sestavená k rozvahovému dni 31. prosinci 2023

| Sídlo účetní jednotky | | Místo podnikání | |
|-----------------------|---------------|-----------------|--|
| ulice, č.p. | 105 | ulice, č.p. | |
| obec | Olšany | obec | |
| PSČ, pošta | 78962 | PSČ, pošta | |

| Údaje o organizaci | | Předmět podnikání | |
|---------------------|---------------------------------------|-------------------|---|
| identifikační číslo | 75004054 | hlavní činnost | komplexní služby mentálně postiženým |
| právní forma | Příspěvková organizace | vedlejší činnost | |
| zřizovatel | Krajský úřad Olomouckého kraje | CZ-NACE | |

| Kontaktní údaje | | Razítko účetní jednotky | |
|-----------------|-------------------------------|-------------------------|--|
| telefon | 583286425 | | |
| fax | | | |
| e-mail | stastna@domovolsany.cz | | |
| WWW stránky | | | |

| Osoba odpovědná za účetnictví | | Statutární zástupce | |
|---|--|--------------------------------------|--|
| Petra Štastná | | Jarmila Koubková | |
| Podpisový záznam osoby odpovědné za správnost údajů | | Podpisový záznam statutárního orgánu | |

Okamžik sestavení (datum, čas): 31.01.2024, 8h 2m17s

| Číslo položky | Název položky | Syntetický účet | Běžné období | | Minulé období | |
|------------------|---------------|--------------------|---------------------|--------------------------|---------------------|--------------------------|
| | | | Hlavní činnost 1 | Hospodářská činnost 2 | Hlavní činnost 3 | Hospodářská činnost 4 |

| | | | | | | |
|-----------|-----------------------|--|----------------------|--|----------------------|--|
| A. | Náklady celkem | | 39 089 616,73 | | 35 523 505,39 | |
|-----------|-----------------------|--|----------------------|--|----------------------|--|

| | | | | | | |
|-----------|---|-----|----------------------|--|----------------------|--|
| I. | Náklady z činnosti | | 39 089 569,73 | | 35 523 505,39 | |
| 1. | Spotřeba materiálu | 501 | 4 139 371,64 | | 3 506 002,51 | |
| 2. | Spotřeba energie | 502 | 1 986 823,01 | | 1 156 213,39 | |
| 3. | Spotřeba jiných neskladovatelných dodávek | 503 | | | | |
| 4. | Prodané zboží | 504 | | | | |
| 5. | Aktivace dlouhodobého majetku | 506 | | | | |
| 6. | Aktivace oběžného majetku | 507 | | | | |
| 7. | Změna stavu zásob vlastní výroby | 508 | | | | |
| 8. | Opravy a udržování | 511 | 770 536,81 | | 223 561,95 | |
| 9. | Cestovné | 512 | 13 171,00 | | 10 033,00 | |
| 10. | Náklady na reprezentaci | 513 | 1 242,00 | | 799,00 | |
| 11. | Aktivace vnitroorganizačních služeb | 516 | | | | |
| 12. | Ostatní služby | 518 | 1 464 932,24 | | 1 258 675,17 | |
| 13. | Mzdové náklady | 521 | 21 635 000,00 | | 20 912 746,00 | |
| 14. | Zákonné sociální pojištění | 524 | 7 124 207,00 | | 6 942 175,00 | |
| 15. | Jiné sociální pojištění | 525 | 86 885,00 | | 85 071,00 | |
| 16. | Zákonné sociální náklady | 527 | 772 927,74 | | 719 704,85 | |
| 17. | Jiné sociální náklady | 528 | | | | |
| 18. | Daň silniční | 531 | | | | |
| 19. | Daň z nemovitostí | 532 | | | | |
| 20. | Jiné daně a poplatky | 538 | 533,00 | | 200,00 | |
| 22. | Smluvní pokuty a úroky z prodlení | 541 | | | | |
| 23. | Jiné pokuty a penále | 542 | | | | |
| 24. | Dary a jiná bezúplatná předání | 543 | | | | |
| 25. | Prodaný materiál | 544 | | | | |
| 26. | Manka a škody | 547 | | | | |
| 27. | Tvorba fondů | 548 | | | | |
| 28. | Odpisy dlouhodobého majetku | 551 | 519 260,00 | | 496 729,00 | |
| 29. | Prodaný dlouhodobý nehmotný majetek | 552 | | | | |
| 30. | Prodaný dlouhodobý hmotný majetek | 553 | | | | |
| 31. | Prodané pozemky | 554 | | | | |
| 32. | Tvorba a zúčtování rezerv | 555 | | | | |
| 33. | Tvorba a zúčtování opravných položek | 556 | | | | |
| 34. | Náklady z vyřazených pohledávek | 557 | | | | |
| 35. | Náklady z drobného dlouhodobého majetku | 558 | 553 679,20 | | 206 468,52 | |

| Číslo položky | Název položky | Syntetický účet | Běžné období | | Minulé období | |
|----------------------------------|---|--------------------|----------------------|--------------------------|----------------------|--------------------------|
| | | | Hlavní činnost 1 | Hospodářská činnost 2 | Hlavní činnost 3 | Hospodářská činnost 4 |
| 36. | Ostatní náklady z činnosti | 549 | 21 001,09 | | 5 126,00 | |
| II. Finanční náklady | | | 47,00 | | | |
| 1. | Prodané cenné papíry a podíly | 561 | | | | |
| 2. | Úroky | 562 | | | | |
| 3. | Kurzové ztráty | 563 | | | | |
| 4. | Náklady z přecenění reálnou hodnotou | 564 | | | | |
| 5. | Ostatní finanční náklady | 569 | 47,00 | | | |
| III. Náklady na transfery | | | | | | |
| 1. | Náklady vybraných ústřed. vlád.instit.na transfery | 571 | | | | |
| 2. | Náklady vybraných místních vlád.instit.na transfery | 572 | | | | |
| V. Daň z příjmů | | | | | | |
| 1. | Daň z příjmů | 591 | | | | |
| 2. | Dodatečné odvody daně z příjmů | 595 | | | | |
| B. Výnosy celkem | | | 39 089 616,73 | | 35 523 505,39 | |
| I. Výnosy z činnosti | | | 20 382 780,31 | | 18 154 444,56 | |
| 1. | Výnosy z prodeje vlastních výrobků | 601 | | | | |
| 2. | Výnosy z prodeje služeb | 602 | 20 185 671,03 | | 18 006 074,62 | |
| 3. | Výnosy z pronájmu | 603 | | | | |
| 4. | Výnosy z prodaného zboží | 604 | | | | |
| 8. | Jiné výnosy z vlastních výkonů | 609 | | | | |
| 9. | Smluvní pokuty a úroky z prodlení | 641 | | | | |
| 10. | Jiné pokuty a penále | 642 | | | | |
| 11. | Výnosy z vyřazených pohledávek | 643 | | | | |
| 12. | Výnosy z prodeje materiálu | 644 | | | | |
| 13. | Výnosy z prodeje dlouhodobého nehmotného majetku | 645 | | | | |
| 14. | Výnosy z prod.dlouhod.hmot.majetku kromě pozemků | 646 | | | | |
| 15. | Výnosy z prodeje pozemků | 647 | | | | |
| 16. | Čerpání fondů | 648 | 196 056,53 | | 148 069,94 | |
| 17. | Ostatní výnosy z činnosti | 649 | 1 052,75 | | 300,00 | |
| II. Finanční výnosy | | | 201 290,77 | | | |
| 1. | Výnosy z prodeje cenných papírů a podílů | 661 | | | | |
| 2. | Úroky | 662 | 201 243,77 | | | |

| Číslo položky | Název položky | Syntetický účet | Běžné období | | Minulé období | |
|-------------------------|---|--------------------|---------------------|--------------------------|---------------------|--------------------------|
| | | | Hlavní činnost 1 | Hospodářská činnost 2 | Hlavní činnost 3 | Hospodářská činnost 4 |
| 3. | Kurzové zisky | 663 | | | | |
| 4. | Výnosy z přecenění reálnou hodnotou | 664 | | | | |
| 6. | Ostatní finanční výnosy | 669 | | 47,00 | | |
| IV. Výnosy z transferů | | | 18 505 545,65 | | 17 369 060,83 | |
| 1. | Výnosy vybraných ústřed.vlád.instit.z transferů | 671 | | | | |
| 2. | Výnosy vybraných místn.vlád.instit.z transferů | 672 | 18 505 545,65 | | 17 369 060,83 | |
| C. Výsledek hospodaření | | | | | | |
| 1. | Výsledek hospodaření před zdaněním | | | | | |
| 2. | Výsledek hospodaření běžného účetního období | | | | | |
| * Konec sestavy * | | | | | | |



PŘÍLOHA

příspěvkové organizace zřizované ÚSC

(v Kč, s přesností na dvě desetinná místa)

Období: **12 / 2023**

IČO: **75004054**

Název: **Domov Paprsek Olšany, příspěvková organizace**

Sestavená k rozvahovému dni 31. prosinci 2023

| Sídlo účetní jednotky | | Místo podnikání | |
|-----------------------|---------------|-----------------|--|
| ulice, č.p. | 105 | ulice, č.p. | |
| obec | Olšany | obec | |
| PSČ, pošta | 78962 | PSČ, pošta | |

| Údaje o organizaci | | Předmět podnikání | |
|---------------------|---------------------------------------|-------------------|---|
| identifikační číslo | 75004054 | hlavní činnost | komplexní služby mentálně postiženým |
| právní forma | Příspěvková organizace | vedlejší činnost | |
| zřizovatel | Krajský úřad Olomouckého kraje | CZ-NACE | |

| Kontaktní údaje | | Razítko účetní jednotky | |
|-----------------|-------------------------------|-------------------------|--|
| telefon | 583286425 | | |
| fax | | | |
| e-mail | stastna@domovolsany.cz | | |
| WWW stránky | | | |

| Osoba odpovědná za účetnictví | | Statutární zástupce | |
|---|--|--------------------------------------|--|
| Petra Štastná | | Jarmila Koubková | |
| Podpisový záznam osoby odpovědné za správnost údajů | | Podpisový záznam statutárního orgánu | |

Okamžik sestavení (datum, čas): 31.01.2024, 8h 3m 8s

A.1. Informace podle § 7 odst. 3 zákona

Účetní jednotka bude i nadále pokračovat ve své činnosti.

A.2. Informace podle § 7 odst. 4 zákona

Žádné změny v uspořádání a označování položek rozvahy a výkazu zisku a ztrát nedošlo.

A.3. Informace podle § 7 odst. 5 zákona

ÚJ vede účetnictví v souladu se zákonem č. 563/1991 Sb., vyhl. č. 410/2009 Sb. a Českými účetními standardy pro některé vybrané účetní jednotky č. 701-710, a to v plném rozsahu. Účtový rozvrh organizace je vypracován v souladu se směrnou účtovou osnovou a metodickým sdělením zřizovatele. ÚJ používá ke své činnosti majetek ve vlastnictví zřizovatele předaný jí k hospodaření. Cizí majetek (vypůjčený, dále hm. majetek klientů, vkl. knížky) je veden na podrozvahových účtech. Dl. majetek je odepisován měsíčně rovnoměrným způsobem v souladu s Odpisovým plánem schváleným zřizovatelem. ÚJ používá i majetek plně odepsaný (z důvodu způsobu odpisování do 31.12.2012). Dle metodické pomůcky MF ČR ze dne 21.4.2016 k novelizaci ČÚS 704 a 703 úč. jednotka účtuje tvorbu IF pouze při tvorbě měsíčních odpisů na účet 416 a zároveň na účtu 401 0600. Tím vzniká odchylka v nákladech na odpisy a použití IF během roku. Na účtu 403 0500 je účtováno o snížení inv. transferu - zúčtován na 672 0750. Příspěvek na odpisy je snížen o transferový podíl. Účet 022 - pořízení majetku (v r. 2023 byla pořízena investice: 327.750,00 Kč Sušič bubnový hrazen z FI).

A.4. Informace podle § 7 odst. 5 zákona o stavu účtů v knize podrozvahových účtů

| Číslo položky | Název položky | Podrozvahový účet | ÚČETNÍ OBDOBÍ | |
|------------------|---|----------------------|---------------------|---------------------|
| | | | BĚŽNÉ | MINULÉ |
| P.I. | Majetek a závazky účetní jednotky | | 725 735,84 | 735 175,34 |
| 1. | Jiný drobný dlouhodobý nehmotný majetek | 901 | 10 786,50 | 13 035,50 |
| 2. | Jiný drobný dlouhodobý hmotný majetek | 902 | 639 473,34 | 646 663,84 |
| 3. | Vyřazené pohledávky | 905 | 75 476,00 | 75 476,00 |
| 4. | Vyřazené závazky | 906 | | |
| 5. | Ostatní majetek | 909 | | |
| P.II. | Krátkodobé podmíněné pohledávky z transferů a krátkodobé podmíněné závazky z transferů | | 3 330 714,35 | 2 412 216,17 |
| 1. | Krátkodobé podmíněné pohledávky z předfinancování transferů | 911 | | |
| 2. | Krátkodobé podmíněné závazky z předfinancování transferů | 912 | | |
| 3. | Krátkodobé podmíněné pohledávky ze zahraničních transferů | 913 | | |
| 4. | Krátkodobé podmíněné závazky ze zahraničních transferů | 914 | | |
| 5. | Ostatní krátkodobé podmíněné pohledávky z transferů | 915 | | |
| 6. | Ostatní krátkodobé podmíněné závazky z transferů | 916 | 3 330 714,35 | 2 412 216,17 |
| P.III. | Podmíněné pohledávky z důvodu užívání majetku jinou osobou | | | |
| 1. | Krátkodobé podmíněné pohledávky z důvodu úplatného užívání majetku jinou osobou | 921 | | |
| 2. | Dlouhodobé podmíněné pohledávky z důvodu úplatného užívání majetku jinou osobou | 922 | | |
| 3. | Krátkod. podmíněné pohled.z důvodu užívání majetku jinou osobou na základě smlouvy o výpůjčce | 923 | | |
| 4. | Dlouhod. podmíněné pohled.z důvodu užívání majetku jinou osobou na základě smlouvy o výpůjčce | 924 | | |
| 5. | Krátkodobé podmíněné pohledávky z důvodu užívání majetku jinou osobou z jiných důvodů | 925 | | |
| 6. | Dlouhodobé podmíněné pohledávky z důvodu užívání majetku jinou osobou z jiných důvodů | 926 | | |
| P.IV. | Další podmíněné pohledávky | | | |
| 1. | Krátkodobé podmíněné pohledávky ze smluv o prodeji dlouhodobého majetku | 931 | | |
| 2. | Dlouhodobé podmíněné pohledávky ze smluv o prodeji dlouhodobého majetku | 932 | | |
| 3. | Krátkodobé podmíněné pohledávky z jiných smluv | 933 | | |
| 4. | Dlouhodobé podmíněné pohledávky z jiných smluv | 934 | | |
| 5. | Krátkodobé podmíněné pohledávky ze sdílených daní | 939 | | |
| 6. | Dlouhodobé podmíněné pohledávky ze sdílených daní | 941 | | |
| 7. | Krátkodobé podmíněné pohledávky ze vztahu k jiným zdrojům | 942 | | |
| 8. | Dlouhodobé podmíněné pohledávky ze vztahu k jiným zdrojům | 943 | | |
| 9. | Krátkodobé podmíněné úhrady pohledávek z přijatých zajištění | 944 | | |
| 10. | Dlouhodobé podmíněné úhrady pohledávek z přijatých zajištění | 945 | | |
| 11. | Krátkodobé podmíněné pohledávky ze soudních sporů, správních řízení a jiných řízení | 947 | | |
| 12. | Dlouhodobé podmíněné pohledávky ze soudních sporů, správních řízení a jiných řízení | 948 | | |
| P.V. | Dlouhodobé podmíněné pohledávky z transferů a dlouhodobé podmíněné závazky z transferů | | | |
| 1. | Dlouhodobé podmíněné pohledávky z předfinancování transferů | 951 | | |
| 2. | Dlouhodobé podmíněné závazky z předfinancování transferů | 952 | | |

A.4. Informace podle § 7 odst. 5 zákona o stavu účtů v knize podrozvahových účtů

| Číslo položky | Název položky | Podrozvahový účet | ÚČETNÍ OBDOBÍ | |
|------------------|---|----------------------|---------------------|---------------------|
| | | | BĚŽNÉ | MINULÉ |
| 3. | Dlouhodobé podmíněné pohledávky ze zahraničních transferů | 953 | | |
| 4. | Dlouhodobé podmíněné závazky ze zahraničních transferů | 954 | | |
| 5. | Ostatní dlouhodobé podmíněné pohledávky z transferů | 955 | | |
| 6. | Ostatní dlouhodobé podmíněné závazky z transferů | 956 | | |
| P.VI. | Podmíněné závazky z důvodu užívání cizího majetku | | 1 014 012,89 | 971 113,34 |
| 1. | Krátkodobé podmíněné závazky z operativního leasingu | 961 | | |
| 2. | Dlouhodobé podmíněné závazky z operativního leasingu | 962 | | |
| 3. | Krátkodobé podmíněné závazky z finančního leasingu | 963 | | |
| 4. | Dlouhodobé podmíněné závazky z finančního leasingu | 964 | | |
| 5. | Krátkodobé podmíněné závazky z důvodu užívání cizího majetku na základě smlouvy o výpůjčce | 965 | | |
| 6. | Dlouhodobé podmíněné závazky z důvodu užívání cizího majetku na základě smlouvy o výpůjčce | 966 | 24 980,00 | 24 980,00 |
| 7. | Krátkodobé podmíněné závazky z důvodu užívání cizího majetku nebo jeho převzetí z jiných důvodů | 967 | | |
| 8. | Dlouhodobé podmíněné závazky z důvodu užívání cizího majetku nebo jeho převzetí z jiných důvodů | 968 | 989 032,89 | 946 133,34 |
| P.VII. | Další podmíněné závazky | | | |
| 1. | Krátkodobé podmíněné závazky ze smluv o pořízení dlouhodobého majetku | 971 | | |
| 2. | Dlouhodobé podmíněné závazky ze smluv o pořízení dlouhodobého majetku | 972 | | |
| 3. | Krátkodobé podmíněné závazky z jiných smluv | 973 | | |
| 4. | Dlouhodobé podmíněné závazky z jiných smluv | 974 | | |
| 5. | Krátkodobé podmíněné závazky z přijatého kolaterálu | 975 | | |
| 6. | Dlouhodobé podmíněné závazky z přijatého kolaterálu | 976 | | |
| 7. | Krátk. podmíněné závazky vyplývající z pr.předp.a další činn.moci zákonod.,výkon. nebo soudní | 978 | | |
| 8. | Dlouh. podmíněné závazky vyplývající z pr.předp.a další činn.moci zákonod.,výkon. nebo soudní | 979 | | |
| 9. | Krátkodobé podmíněné závazky z poskytnutých garancí jednorázových | 981 | | |
| 10. | Dlouhodobé podmíněné závazky z poskytnutých garancí jednorázových | 982 | | |
| 11. | Krátkodobé podmíněné závazky z poskytnutých garancí ostatních | 983 | | |
| 12. | Dlouhodobé podmíněné závazky z poskytnutých garancí ostatních | 984 | | |
| 13. | Krátkodobé podmíněné závazky ze soudních sporů, správních řízení a jiných řízení | 985 | | |
| 14. | Dlouhodobé podmíněné závazky ze soudních sporů, správních řízení a jiných řízení | 986 | | |
| P.VIII. | Ostatní podmíněná aktiva a ostatní podmíněná pasiva a vyrovnávací účty | | 4 691 213,36 | 4 557 963,76 |
| 1. | Ostatní krátkodobá podmíněná aktiva | 991 | | |
| 2. | Ostatní dlouhodobá podmíněná aktiva | 992 | | |
| 3. | Ostatní krátkodobá podmíněná pasiva | 993 | | |
| 4. | Ostatní dlouhodobá podmíněná pasiva | 994 | 4 691 213,36 | 4 557 963,76 |
| 5. | Vyrovnávací účet k podrozvahovým účtům | 999 | 8 310 204,76- | 7 206 117,93- |

A.5. Informace podle § 18 odst. 3 písm. b) zákona

Účetní jednotka je zapsaná v obchodním rejstříku, vedeného Krajským soudem v Ostravě oddíl Pr, vložka 781. Datum zápisu 4. července 2003. Zřizovatelem ÚJ je Olomoucký kraj.

A.6. Informace podle § 19 odst. 6 zákona

B.1. Informace podle § 66 odst. 6

K převodu v katastru nemovitostí nedošlo.

B.2. Informace podle § 66 odst. 8

Investiční fond č. účtu 416 je krytý finančními prostředky na účtě 241 0300.

B.3. Informace podle § 68 odst. 3

0.00 Není náplň.

C. Doplnující informace k položkám rozvahy "C.I.1 Jmění účetní jednotky" a "C.I.3. Transfery na pořízení dlouhodobého majetku"

| Číslo položky | Název položky | ÚČETNÍ OBDOBÍ | |
|------------------|--|---------------|-----------|
| | | BĚŽNÉ | MINULÉ |
| C.1. | Zvýšení stavu transferů na pořízení dlouhodobého majetku za běžné účetní období | | |
| C.2. | Snížení stavu transferů na pořízení dlouhodobého majetku ve věcné a časové souvislosti | 10 224,00 | 10 224,00 |

D.1. Počet jednotlivých věcí a souborů majetku nebo seznam tohoto majetku

D.2. Celková výměra lesních pozemků s lesním porostem

D.3. Výše ocenění celkové výměry lesních pozemků s lesním porostem ve výši 57 Kč/m2

D.4. Výměra lesních pozemků s lesním porostem oceněných jiným způsobem

D.5. Výše ocenění lesních pozemků s lesním porostem oceněných jiným způsobem

D.6. Průměrná výše ocenění výměry lesních pozemků s lesním porostem oceněných jiným způsobem

D.7. Komentář k ocenění lesních pozemků jiným způsobem

E.1. Doplnující informace k položkám rozvahy

| K položce | Doplnující informace | Částka |
|----------------|--|---------------------|
| 4140541 | Dary finanční do RF. | 121 029,00 |
| 3890010 | Dohadné účty pasivní - účet používán během roku pro dohad spotřeby vody. | |
| 3810010 | Náklady příštích období (předplatné časopisů, antivir PC, licence soft. programů,licence Microsoft Office 365, inzerce, certifikáty - komerční, kvalifikovaný osobní). | 83 262,00 |
| 412 | FKSP účet 412 - KS 49.459,37 Kč je rozdílný s účtem 243 0010 - KS 84.072,37 Kč o 34.613,00 Kč. Doučtování přidělu do fondu 318,00 Kč převedeno v lednu 2024 na bank. účet FKSP a z účtu je odečten příspěvek na obědy 12.167,00 Kč a na stravné (kupóny) 1.564,00 Kč, důchodové spoření 19.700,00 Kč a životní pojištění 1.500,00 Kč v lednu 2024. | 49 459,37 |
| 414 | Rezervní fond z ostatních titulů účet 414 je krytý fin. prostředky na účtu 241 0220. | 115 004,90 |
| 416 | Fond reprodukce majetku 416 je krytý fin. prostředky na účtu Fondu investic 241 0300. | 118 652,00 |
| 349 | 349 0100 vratka nedočerpaného příspěvku na provoz UZ 0301 ve výši 3.330.714,35 Kč. | 3 330 714,35 |
| 3880010 | Dohadné účty aktivní - 1.000.665,03,00 Kč předpoklad doučtování za úhrady od VZP za r. 2023. | 1 000 665,03 |
| 374 | Během roku použit účet na přijaté zálohy příspěvků na provoz služby a dotace . | |
| 348 | Na konci roku použit účet na vyúčtování dotace (předpis pohledávky a zápočet záloh) na provoz služby a dotace. | |

E.2. Doplnující informace k položkám výkazu zisku a ztráty

| K položce | Doplňující informace | Částka |
|----------------|--|----------------------|
| 6720500 | Příspěvek na provoz - UZ 300 od KÚOK. | 850 000,00 |
| 6720501 | Příspěvek na odpisy UZ 0302 od KÚOK. | 509 036,00 |
| 6720502 | Dotace na zajištění sociálních služeb - MPSV UZ 13305 od KÚOK. | 15 612 900,00 |
| 6720504 | Příspěvek na provoz - mzdové náklady UZ 0301. | 1 372 285,65 |
| 6720505 | Příspěvek na provoz - plyn UZ 0311 | 151 100,00 |
| 6720506 | Příspěvek na provoz - elektřina UZ 0312 | |
| 6720750 | Zúčtování investičního transferu na pořízení majetku. | 10 224,00 |
| 6480400 | Rezervní fond z ost. titulů - čerpání pro rozvoj činnosti klientů (terap. činnost, materiál) | 196 056,53 |
| 649 | Ostatní výnosy - věcné dary | 1 052,75 |
| 662 | Úroky - z účtu snížené o daň . bank. účty zapojeny do cash-poolingu | 201 243,77 |
| 669 | Ost. finanční výnosy - úhrada za 1 stravenkový kupón | 47,00 |

E.3. Doplnující informace k položkám přehledu o peněžních tocích

| K položce | Doplňující informace | Částka |
|-----------|----------------------|--------|
|-----------|----------------------|--------|

E.4. Doplnující informace k položkám přehledu o změnách vlastního kapitálu

| K položce | Doplňující informace | Částka |
|-----------|----------------------|--------|
|-----------|----------------------|--------|

F. Doplnující informace k fondům účetní jednotky**Fond kulturních a sociálních potřeb**

| Číslo | Název | Položka | BĚŽNÉ ÚČETNÍ OBDOBÍ |
|---------------|--|---------|---------------------|
| A.I. | Počáteční stav fondu k 1.1. | | 265 621,37 |
| A.II. | Tvorba fondu | | 428 318,00 |
| | 1. Základní příděl | | 428 318,00 |
| | 2. Splátky půjček na bytové účely poskytnutých do konce roku 1992 | | |
| | 3. Náhrady škod a pojistná plnění od pojišťovny vztahující se k majetku pořízenému z fondu | | |
| | 4. Peněžní a jiné dary určené do fondu | | |
| | 5. Ostatní tvorba fondu | | |
| A.III. | Čerpání fondu | | 644 480,00 |
| | 1. Půjčky na bytové účely | | |
| | 2. Stravování | | 168 404,00 |
| | 3. Rekreace | | 97 846,00 |
| | 4. Kultura, tělovýchova a sport | | |
| | 5. Sociální výpomoci a půjčky | | |
| | 6. Poskytnuté peněžní dary | | 82 000,00 |
| | 7. Úhrada příspěvku na penzijní připojištění | | 262 500,00 |
| | 8. Úhrada části pojistného na soukromé životní pojištění | | 15 200,00 |
| | 9. Ostatní užití fondu | | 18 530,00 |
| A.IV. | Konečný stav fondu | | 49 459,37 |

Rezervní fond - příspěvkové organizace zřizované územními samosprávnými celky a svazky obcí

| Číslo | Název | Položka | BĚŽNÉ ÚČETNÍ OBDOBÍ |
|---------------|--|---------|---------------------|
| D.I. | Počáteční stav fondu k 1.1. | | 190 032,43 |
| D.II. | Tvorba fondu | | 121 029,00 |
| | 1. Zlepšený výsledek hospodaření | | |
| | 2. Nespotřebované dotace z rozpočtu Evropské unie | | |
| | 3. Nespotřebované dotace z mezinárodních smluv | | |
| | 4. Peněžní dary - účelové | | 121 029,00 |
| | 5. Peněžní dary - neúčelové | | |
| | 6. Ostatní tvorba | | |
| D.III. | Čerpání fondu | | 196 056,53 |
| | 1. Úhrada zhoršeného výsledku hospodaření | | |
| | 2. Úhrada sankcí | | |
| | 3. Posílení fondu investic se souhlasem zřizovatele | | |
| | 4. Časové překlenutí dočasného nesouladu mezi výnosy a náklady | | |
| | 5. Ostatní čerpání | | 196 056,53 |
| D.IV. | Konečný stav fondu | | 115 004,90 |

Fond investic - příspěvkové organizace zřizované územními samosprávnými celky a svazky obcí

| Číslo | Název | Položka | BĚŽNÉ ÚČETNÍ OBDOBÍ |
|---------------|---|---------|---------------------|
| F.I. | Počáteční stav fondu k 1.1. | | 118 652,00 |
| F.II. | Tvorba fondu | | 836 786,00 |
| | 1. Peněžní prostředky ve výši odpisů hmotného a nehmotného majetku prováděné podle zřizovatelem schváleného odpisového plánu | | 509 036,00 |
| | 2. Investiční příspěvek z rozpočtu zřizovatele | | 327 750,00 |
| | 3. Investiční dotace ze státních fondů a jiných veřejných rozpočtů | | |
| | 4. Ve výši příjmů z prodeje svěřeného dlouhodobého hmotného majetku | | |
| | 5. Peněžní dary a příspěvky od jiných subjektů | | |
| | 6. Ve výši příjmů z prodeje majetku ve vlastnictví příspěvkové organizace | | |
| | 7. Převody z rezervního fondu | | |
| F.III. | Čerpání fondu | | 836 786,00 |
| | 1. Pořízení a technické zhodnocení hmotného a nehmotného dlouhodobého majetku, s výjimkou drobného hmotného a nehmotného dlouhodobého majetku | | 327 750,00 |
| | 2. Úhrada investičních úvěrů nebo půjček | | |
| | 3. Odvod do rozpočtu zřizovatele | | 509 036,00 |
| | 4. Navýšení peněžních prostředků určených na financování údržby a oprav majetku, který příspěvková organizace používá pro svou činnost | | |
| F.IV. | Konečný stav fondu | | 118 652,00 |

G. Doplnující informace k položce "A.II.3. Stavby" výkazu rozvahy

| Číslo položky | Název položky | ÚČETNÍ OBDOBÍ | | |
|------------------|--|----------------------|---------------------|----------------------|
| | | BĚŽNÉ | | MINULÉ |
| | | BRUTTO | KOREKCE | |
| G. | Stavby | 19 110 890,60 | 5 630 530,00 | 13 480 360,60 |
| G.1. | Bytové domy a bytové jednotky | | | |
| G.2. | Budovy pro služby obyvatelstvu | 18 918 812,60 | 5 534 159,00 | 13 384 653,60 |
| G.3. | Jiné nebytové domy a nebytové jednotky | | | |
| G.4. | Komunikace a veřejné osvětlení | | | |
| G.5. | Jiné inženýrské sítě | | | |
| G.6. | Ostatní stavby | 192 078,00 | 96 371,00 | 95 707,00 |

H. Doplnující informace k položce "A.II.1. Pozemky" výkazu rozvahy

| Číslo položky | Název položky | ÚČETNÍ OBDOBÍ | | |
|------------------|-----------------------------------|-------------------|---------|-------------------|
| | | BĚŽNÉ | | MINULÉ |
| | | BRUTTO | KOREKCE | |
| H. | Pozemky | 450 707,00 | | 450 707,00 |
| H.1. | Stavební pozemky | | | |
| H.2. | Lesní pozemky | | | |
| H.3. | Zahrady, pastviny, louky, rybníky | | | |
| H.4. | Zastavěná plocha | 32 260,00 | | 32 260,00 |
| H.5. | Ostatní pozemky | 418 447,00 | | 418 447,00 |

I. Doplnující informace k položce "A.II.4. Náklady z přecenění reálnou hodnotou" výkazu zisku a ztráty

| Číslo | | ÚČETNÍ OBDOBÍ | |
|-----------|--|---------------|--------|
| položky | Název položky | BĚŽNÉ | MINULÉ |
| I. | Náklady z přecenění reálnou hodnotou | | |
| I.1. | Náklady z přecenění reálnou hodnotou majetku určeného k prodeji podle § 64 | | |
| I.2. | Ostatní náklady z přecenění reálnou hodnotou | | |

J. Doplnující informace k položce "B.II.4. Výnosy z přecenění reálnou hodnotou" výkazu zisku a ztráty

| Číslo | | ÚČETNÍ OBDOBÍ | |
|-----------|---|---------------|--------|
| položky | Název položky | BĚŽNÉ | MINULÉ |
| J. | Výnosy z přecenění reálnou hodnotou | | |
| J.1. | Výnosy z přecenění reálnou hodnotou majetku určeného k prodeji podle § 64 | | |
| J.2. | Ostatní výnosy z přecenění reálnou hodnotou | | |

* Konec sestavy *